발 간 등 록 번 호
72-4350000-00044-11

힘찬도약!
명품도시!

양양 백서 2019~2020

양양군에 산다는 것은
고마움 속에서 산다는 것입니다



양양군
YANG YANG GUN

양양백서

2019 – 2020 Gangwondo Yangyang



▶ 양양군청





항상 군정발전에 적극적으로 동참해 주시고 성원을 보내주신 군민 여러분께 진심으로 감사드립니다.

지난 2019~2020년 2년간 양양군정의 발자취를 종합적으로 정리하여 기록한 양양백서 발간을 뜻깊게 생각합니다.

각 분야에서 군민들의 성원과 협력으로 이룩한 많은 성과들을 집대성한 양양백서는 잘된 점은 더욱 계승 발전시키고, 부족했던 부분은 더 이상 착오를 겪지 않도록 하여 군정의 미래 발전방향을 설계하는데 좋은 지침서가 되어 줄 것입니다.

그 동안 어려운 여건 속에서도, 군민 여러분과 함께 열심히 노력한 결과 우리군의 숙원사업들을 하나하나 실현하였습니다.

플라이강원 취항으로 글로벌플랫폼 양양시대를 맞이하게 되었고, 남대천 르네상스 사업의 성과가 가시적으로 나타났으며, 전선 지중화와 둔치 정비사업으로 도심과 주변이 새로워졌습니다.

또한, 노인회관, 장애인회관, 치매안심센터 등 소외계층을 위한 복지 기반도 확충하였습니다.

모두의 노력에 힘입어 군정의 주요 성과를 일궈냄은 물론, 양양군의 브랜드가치를 한 층 더 드높였습니다.

이는 모든 군민들께서 한마음 한뜻으로 힘을 모아주신 결과라고 생각합니다.

군민 여러분께 다시금 감사의 인사를 드리며, 앞으로 군민 모두가 꿈꾸는 명품도시 양양을 만드는데 더욱더 최선을 다하겠습니다.

이번에 발간하는 양양백서가 군민들께 군정을 보다 폭넓게 이해하고 참여할 수 있는 유용한 자료가 되길 바라며, 앞으로도 군정 발전에 많은 관심과 성원을 부탁드립니다.

2021년 10월

양양군수 김 진 하

고맙다! 양양
THANK YOU! YANGYANG

양양군에서 산다는 것은
고마움 속에서 산다는 것입니다.
www.yangyang.go.kr



힘찬도약!
명품도시 양양!

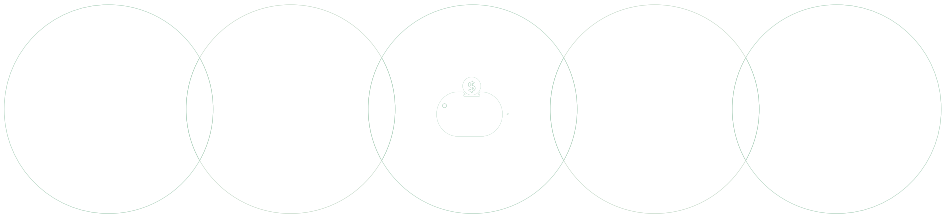

공감하는 투명행정

매력있는 문화관광

소득배가 농산어촌

약동하는 지역경제

함께하는 희망복지

심벌마크

양양군

밝고 깨끗한 양양의 태양, 자연, 바다를 형상화하였으며 양양의 'ㅇ'을 겹치게 표현하여 세계속의 교통, 관광, 문화를 중심지로 도약하려는 세계의 중심에 있는 양양군민의 단결과 화합을 단순하게 이미지화 하였다. 태양의 붉은황금색은 군민의 진취적인 기상과 정신문화와 물질 문명의 번영을 기원하고 바다의 청색은 군민의 화합과 밝은 미래에 대한 희망을 표현, 녹색은 양양의 자연과 세계와 미래를 향하여 도약하는 밝고 힘찬 전진을 상징한다.

캐릭터



양양의 찬란한 일출을 의인화한 캐릭터로 머리의 여섯 개의 불꽃은 양양군 6개 읍면의 단합과 화합을 상징하고, 얼굴과 몸의 붉은황금색은 군민의 진취적인 기상과 정신문화와 물질 문명의 번영을 나타내며 배와 다리부분의 청색은 양양의 푸른 자연과 군민의 화합과 밝은 미래에 대한 희망을 표현한다.
캐릭터 네임 로고는 해(태양, 바다)+Kid(아이)의 조합으로 양양군의 찬란한 태양과 밝고 깨끗한 바다를 형상화하여 자연을 담은 친근하고 귀여운 아이를 의미한다.

도시브랜드

고맙다! 양양
THANK YOU! YANGYANG

슬로건 「고맙다! 양양」은 양양이 베풀어준 자연과 양양군민의 나누는 사랑을 명시화한 것입니다. "양양에서 산다는 것은 고마움 속에서 산다는 것입니다"라는 캐치프레이즈를 통해 양양의 아름다운 자연과 유구한 역사, 양양군민의 넉넉한 인정을 표현하였습니다. 아울러, 양양만의 하트를정감가고 푸근한 이미지로 형상화함으로써, 양양군민은 물론 양양군을 방문한 모든 이들의 가슴에 새겨진 양양의 감성을 담았습니다.



군목 : 소나무

사시사철 푸른잎과 곧은 줄기는 변하지 않는 충절과 꿋꿋한 양양인의 기상 상징
척박한 땅에도 굳건히 뿌리를 내리는 강인한 생명력은 양양의 오랜 역사와 군민의 장수를 상징



군조 : 백로

흰색에 대한 경외감은 불멸과 염원, 행운을 상징
백로가 찾아오는 곳은 먹이가 풍부한 길지로 농사와 사람살기에 좋은 양양땅을 의미
청초하고 깨끗한 자태는 학문과 순결을 소중히 여기는 선비의 고귀한 기풍으로 양양의 얼을 상징



군화 : 해당화

해풍과 뜨거운 모래바람 속에서도 군락을 형성하는 응집력은 군민의 화합과 단결을 상징.
열매속의 씨앗은 군민의 무궁무진한 지혜와 새로운 환경을 개척하는 도전정신을 의미
가시로 무장한 붉은 꽃은 그리움으로 피어난 여심(고향사랑)과 미래에 대한 희망을 상징



군어 : 연어

모천으로 회귀하는 본능은 양양인이 간직한 고향에 대한 수구초심과 향토애의 상징.
자신을 희생하여 자식에게 생명을 주는 모습은 부모님의 지고지순한 사랑을 상징
오츠크해부터 이어지는 대장정은 은근과 끈기를, 상류로 오르는 역동적인 모습은 진취적인 기상을 상징

양양군의 노래

박익훈 작사
황규렬 작곡

경쾌하게

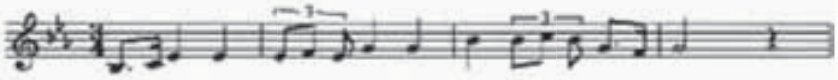

풍 – 요 한 양 – 주옛 터 새 날 – 이밝 – 아
해 – 안 선 구 – 비구 비 이 름 – 난승 – 지

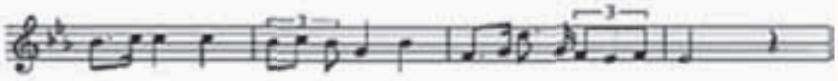

설 – 악 산 높 – 은봉 에 서 – 운 이일 – – 고
낙 – 산 사 오 – 색단 풍 천 – 하 의절 – – 경

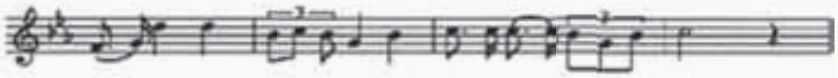

우 – 렁 찬 새 – 역사 가 창 조되어가 – – 는
자 랑스 런 생 – 활터 전 가 득한 – 보 – – 배



평 – 화로 운 이 – 고 장 에 행 – 복 – 이 온 – 다
발 – 전하 는 마 – 을 마 다 웃 음 꽃 – – 핀 – 다

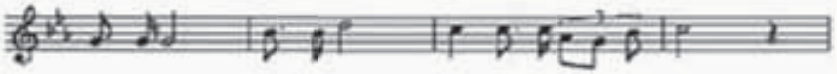

(후렴) 에 헤 라 광 명과 희 망 이넘 – 치 는

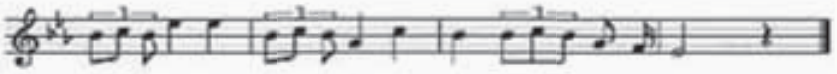

(후렴) 오 – 손 도 손 살 – 기 좋 은 양 양 – – 이 라 네

양양군의 노래

최용대 작사
김태선 작곡

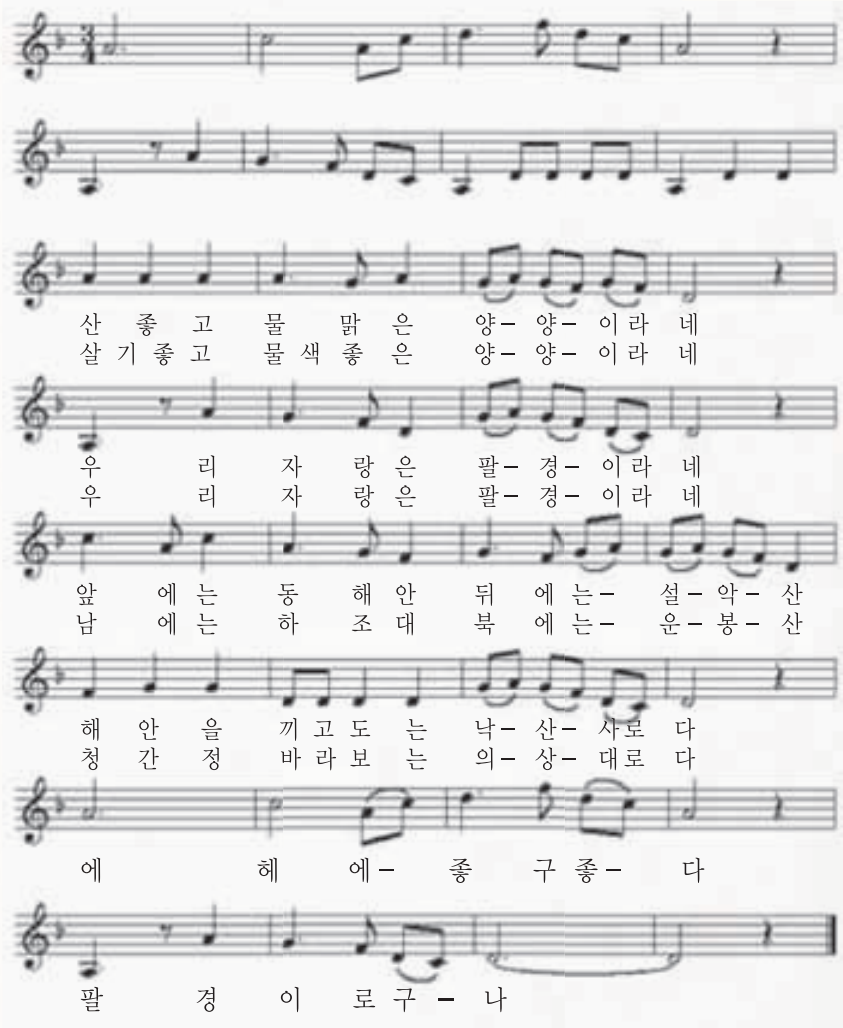

Contents

양양백서
Gangwondo
Yangyang

발간사
일반현황, 군정화보,의정활동

제1편 총론

제1장 일반현황

제1절 양양의 역사 48
제2절 지명유래 52
제3절 입지여건 53
제4절 행정규모 56

제2편 지방의회

제1장 지방의회

제1절 지방의회 구성 80
제2절 지방의회 운영 85

제3편 지방행정

제1장 자치행정

제1절 기획 102
제2절 자치행정 133
제3절 민원행정 144
제4절 재난관리 153
제5절 정보화 157
제6절 재무행정 164

제2장 사회복지증진

제1절 주민복지 178
제2절 아동청소년·여성·노인복지 188
제3절 환경보호 199
제4절 수질환경사업 209
제5절 군민보건·위생관리 219

제3장 농어촌 개발

제1절 농정관리 238
제2절 산림 244
제3절 농업기술 249
제4절 해양수산 329

제4장 경제·문화·관광

제1절 지역경제 344
제2절 교통행정 349
제3절 건축관리 352
제4절 문화·관광·체육 355
제5절 공원관리 374
제6절 해변관리 376

제5장 지역개발

제1절 국토이용관리 384
제2절 농업기반정비·한해대책 392
제3절 치수사업 395
제4절 도로건설 및 관리 399
제5절 대외협력사업 401

제4편 읍면지

제1장 읍면지

제1절 양양읍 406
제2절 서면 433
제3절 손양면 440
제4절 현북면 449
제5절 현남면 458
제6절 강현면 468

제5편 유관기관 현황

제1장 유관기관 현황

제1절 교육기관 484
제2절 금융기관 558
제3절 기타 유관기관 600

제6편 지역소사

제1장 군정종합일지

제1절 군정종합일지 648

제2장 주요연설문

제1절 주요 연설문 672

제3장 지역동정

제1절 언론보도사항 764
제2절 주요기관,단체 및 조직 794
제3절 역대 군수명단 801
제4절 양양군 간부공무원 명단 803
제5절 지방의회 의원 명단 810
제6절 기관표창 및 수상실적 812

송이축제












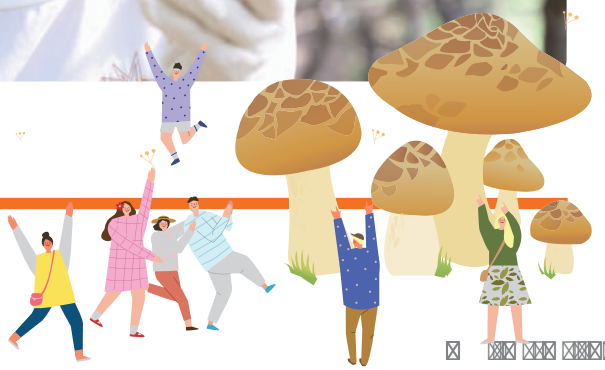

연어축제


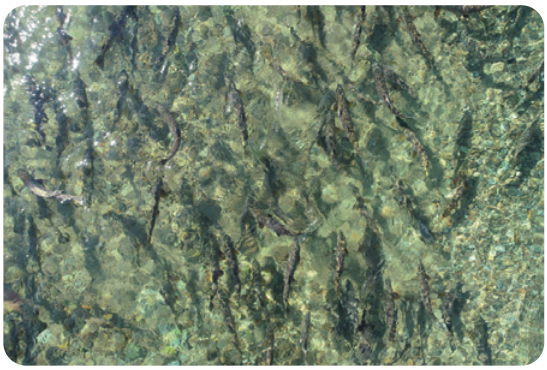









해맞이축제













양양문화재




















군정주요시책






Welcome
취
SKY ANGKOR Airlines New Service
항
「양양 ↔ 캄보디아 시엠립」
(1. 5 ~ 2. 6, 총9회 18편)


양양군 통합사회단체협의회 창립총회

군정주요시책






양양색소폰동호회
PC방
C&U
C&U



군정주요시책






양양군 - KT
IT양양을 위한 업무 협력


양양군
장애인회관 | 치매안심센터

군정주요시책






관광 및 지역경제활성화를 위한
양양군
업 무 협 약 체 결 식
2019. 11. 22.(금) 10:00
플라이강원


강원도
FLY GANGWON
양양국제공항 거점 플라이강원 항공사
함께 날다,

군정주요시책








(재) 양양문화재단 창립(발기인) 총회
2020. 6. 17.(수) 14:00~ 양양군청 소회의실

군정주요시책


티웨이항공 신규취항
양양-부산, 양양-광주


'양양군 지역상권 살리기 미디어 홍보 출정식'
주 관 : 전국 강원도 모범운전자회 양양군지회
YANGYANG





군정주요시책






7동 정문(남)
도움5로
Doum 5-ro

의정활동 2019~2020









의정활동 2019~2020






양양군의회
「친환경 설악산 오색삭도 설치」이행을 촉구한다!
양양군의회


사람보다 산양을 우선시하는
환경부를 폐지하라!

의정활동 2019~2020









의정활동 2019~2020









의정활동 2019~2020






친환경 오색케이블카
반드시 설치되어야 합니다!

총론

제1편

제1장 일반현황

제1절 양양의 역사
제2절 지명유래
제3절 입지여건
제4절 행정규모

01

제1장 일반현황

제1절 _ 양양의 역사

1. 선사시대

- 손양면 도화리 구석기유적지(20만~50만년전)
- 손양면 오산리 신석기시대 주거지(기원전 6천년전)
- 손양면 가평리 초기철기시대 주거지(기원전 2천년~2천5백년전)
- 서면 범부리 고인돌 유적지(기원전 5백년~6백년전)
- 상고시대에는 예국지(濊國地)로서 동예(東濊)
- 한무제시(漢武帝時)에는 낙랑군 탄렬현(呑列縣)으로 있다가 소제시(昭帝時)에는 동부도위(東部都尉)를 두었다가 서기 30년 즉시 폐지하고 자립하였다.
- 한말에는 고구려에 속하여 강원도 지방은 우수주(牛首州)와 하슬라주(何瑟羅州)에 속하였는데, 이때 양양은 하슬라주의 익현현(翼峴縣) 또는 이문현(伊文縣)이라고도 하였고, 동산현(洞山縣)은 이때 혈산현(穴山縣)이라 불렀다.

2. 신라시대

- 668년(신라 문무왕 8) 신라의 삼국통일 후 익령현(翼嶺縣)으로 개칭 수성군령현(守城郡領縣)이 되었다.
- 671년 (신라 문무왕 11) 낙산사 의상대사 창건
- 688년 (신라 신문왕 8) 영혈사 원효대사 창건
- 821년(신라 헌덕왕 13) 진전사 도의선사 창건

3. 고려시대

- 995년(성종 14) 처음 10도를 정할 때 화주, 명주 등 고을로써 삭방도【朔方道(節道使)】에 속하였다.
- 1007년(목종 10) 양주성 축성하였다.
- 1017년(현종 8) 전국을 5도 양계로 행정구역 편성시 동계에 속하였다.
- 1018년(현종 9) 익령현으로 있을 때 명주의 동산현을 내속시켜 현령을 둠
- 1178년(명종 8) 삭방도는 연해 명주도 (沿海 溟州道)라 고쳐부르고 춘천등 고을은 처음으로 춘주도라 하였으며 동주도(東州道)라 부르기도 하였다.

- 1221년(고종 8) 거란병의 침공을 방어한 공으로 양주방어사로 승격하였다.
- 1257년(고종 44) 몽고병에게 강참(降參)한 사건으로 덕령감무(德寧監務)로 강등되었다.
- 1260년(원종 원년) 지양주사【知襄州事(양주별호양산)】로 다시 회복되었다.
- 1263년(원종 4) 명주도는 강릉도로 동주도는 교주도라 고쳐 불렀다.
- 1314년(충숙왕 원년) 교주도(交州道)를 준양도(准陽道)라 고쳐 불렀다.
- 1329년(충숙왕 16) 강릉도 존무사(存撫使) 안축(安軸)의 명에 의해 임천리에 향교를 창건하였다.
- 1356년(공민왕 5) 강릉도를 강릉삭방도라 부르고 다음해 다시 강릉도라 불렀다.
- 1388년(우왕 14)에는 강릉도에서 처음으로 삭방도를 가르고 교주도와 합쳐서 교주 강릉도라 불렀다.

4. 조선시대

- 1395년(조선태조 4) 강릉교주도 명칭을 강원도로 개칭하였다.
- 1397년(태조 6) 목조의 외가고을이라 하여 부로 승격되었다.
- 1413년(태종 13) 예에 따라 도호부가 되었다.
- 1416년(태종 16) 비로소 지금 지명인 양양도호부(일명 현산)로 개칭하였다.
- 1466년(세조 12)세조대왕이 왕비 왕세자와 같이 행행(行幸) 이때 낙산사를 중고 홍예문을 축성하고 원장(垣墻)을 축조하였다.
- 1490년 (성종 21) 강릉 안인포(安仁浦)에 있던 수군만호영을 조산에 옮기고 대포영(大浦營)이라 칭하였다. 임천리에 있던 향교를 구교리로 이전하였다.
- 1520년(중종 15) 대포영에 석성을 쌓았다.
- 1545년(인종 4) 대포영이 방어위치가 못된다하여 혁파하였다.
- 1618년(광해 10) 무오사화로 인하여 현으로 삭강되었다.
- 1623년(인조 원년) 부(府)로 회복되었다.
- 1628년(인조 6)에 재차 역란으로 현으로 삭강되었다.
- 1628년(인조 6) 동명서원 창건(趙仁璧 配享)
- 1637년(인조15)에 재차 부로 회복되었다.
- 1666년(현종 7) 강릉 박옥지(朴玉只) 강상대역사(綱常大逆事)로 고을의 첫 자를 따서강원도를 원양도라 개칭하였다.
- 1668년(현종10) 다시 강원도라 회칭하였다.

- 1682년(숙종 8) 양양부사 최상익(崔商翼)이 구교리에 있던 향교를 문선왕동【文宣王洞(현위치)】으로 이건하였다.
- 1683년(숙종 9) 원주의 한 여인이 강상죄(綱常罪)로 인하여 양양의 명칭 첫 자를 따서 강원도를 강양도라 칭하였다.
- 1702년(정조 원년) 낙산사가 실화로 인한 대화재를 당하여 그 이듬해까지 전군민이 조역하여 재건하였다.

5. 현대

- 1895년(고종 32) 지방제도의 개정으로 양양군이 되었다.
- 1906년(광무 10) 남궁억군수 현산학교 설립.
- 1919년 간성군이 폐지됨에 따라 토성면, 죽왕면이 본군에 편입되었다.
- 1936년 대홍수로 전답유실, 가옥매몰, 인축피해 등 부지기수(사망자 584).
- 1937년 동해북부선 양양철도 개설.
- 1939년 전국 제일의 양양광산을 종방회사가 채굴공사 착수.
- 1945년 8 15해방과 더불어 국토가 분단됨으로써 3 8도선 이남인 현남면과 현북면 서면 남쪽 일부가 강릉군에 속하였고 이북인 강현 양양 손양면과 현북 서남쪽 대부분이 공산치하에 들어갔다.
- 1950년 6 25전란이 발발하여 3 8선이 무너지고 동년 11월 5일 중공군의 개입으로 국군과 UN 군의 작전상 후퇴로 12월말 대부분 남으로 피난했다.
- 1951년 4월 재북진 수복하여 군자치위원회를 구성했다가 동년 7월 4일부터 군정을 실시함.
- 1953년 7월 27일 휴전협정 조인.
- 1954년 11월 17일 〃 수복지구임시조치법 〃 에 따라 현남면은 명주군에 편입되고 현북면과 서면 일부는 다시 분군에 환원되어 1개읍 7개면으로 되었다.
- 1963년 1월 1일 법률 제1176호(1962. 11. 21)에 의한 행정구역 개편으로 속초읍이 시로 승격 분리되고 죽왕면 토성면이 고성군에 편입되는 반면 명주군 현남면이 본군에 환원되어 6개면이 되었다.
- 1972년 1월 6일 권금성 비룡폭포 피골 등지가 속초시에 편입됨.
- 1973년 7월 1일 대통령령 제6542호(1973.3. 12)에 의거 서면 명개리가 홍천군 내면에, 손양면 상왕도리 일부가 양양면에 각각 편입되었다.
- 1979년 5월 1일 대통령령 제9409호(1979. 4. 7)에 의거 양양면이 읍으로 승격되다.

- 1983년 2월 15일 대통령령 제1107호로 강현면 상복리 일부가 속초시에 편입.
- 1989년 1월 1일 손양면 가평리, 송현리 일부가 양양읍 송암리에 편입되어 현재 1개읍 5개면 124개리로 되어 있다.

제2절 _ 지명유래

고예국지(古濊國地)로 한무제시에는 낙랑 군탄렬현(樂浪郡呑列縣) 고구려때에 익현현 또는 이문현이라 칭하고 신라때에는 익령현을 개칭하여 수성군의 영현이 되었다.
고려때 익령이란 지명을 1221년(고종 8)부터 양주로 이름하다가 1416년(태종 16) 비로소 양양으로 개칭하여 오늘에 이르고 있다.
양양이란 본래 중국 호북성 한수연안(中國 湖北省 漢水沿岸)에 있는 지명으로서 아름다운 자연과 지리적 환경이 양양과 유사하고 사람들의 품성 또한 자연의 섭리에 감모하는기개가 잠재하여 사대부의 문헌이 찬란하고 풍습이 선미하여 다른 고을보다 더 훌륭함으로 양양이라 명칭하였다고 전하고 있으며, 이곳 현산, 한수(남대천) 무산, 휘문【麾門(임천)】태평루 등의 명칭도 중국양양의 명칭에 연유되었다고 전하고 있다.

『참고문헌』

한서지리지 완벽국사 대사전 기구회첩(耆舊會帖)

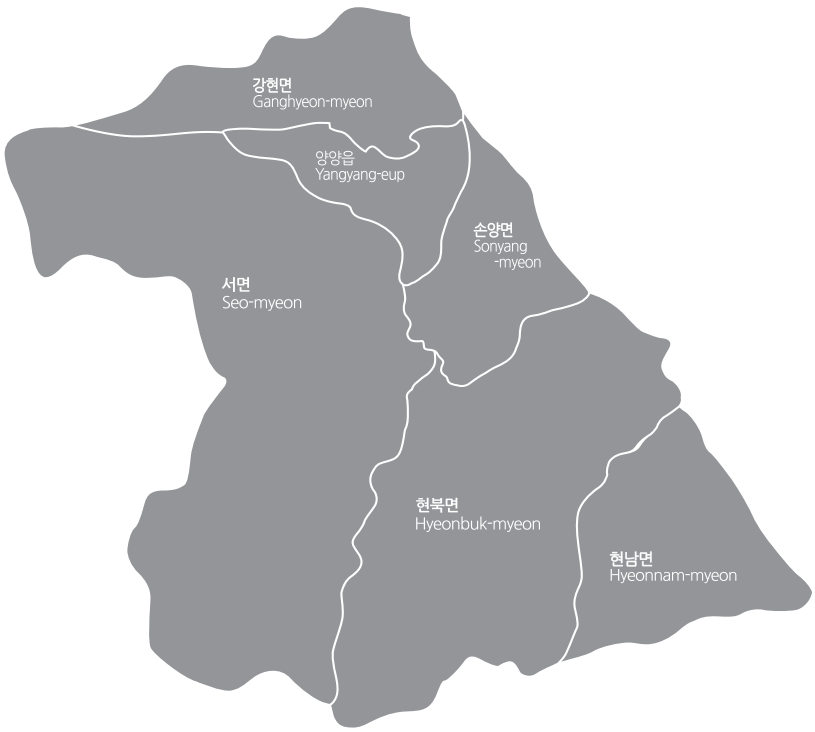

제3절 _ 입지여건

1. 위치와 면적

가. 위치

양양군은 강원도 영동의 중심부에 위치하는 해안산간지대로 동으로는 동해에 임하고, 서로는 인제군과 홍천군, 남으로는 강릉시, 북으로는 속초시와 경계를 이루고 있으며, 경 위도 상으로는 다음과 같다.

구분	지명	극점	구분	지명	극점
극동	현남면 지경리	동경128°55′47″	극남	현북면 법수치리	북위 37°51′34″
극서	서 면 오색리	동경128°22′26″	극북	강현면 강 선 리	북위 38°10′41″

나. 면적

양양군의 총면적은 629km² 로서 이중 임야가 528km² (84%), 농경지가 53km² (8%), 기타48km² (8%)로서 경지율이 매우 낮으며, 취락형성이 산줄기의 골을 타고 이어져 있어 광활한 면적을 소유하고 있는 반면에, 84%이상의 임야가 반증하듯 고산에 둘러싸여 좁게 보이는 단점이 있다.

1) 지목별 토지이용 면적

(단위 : km²)

구분	계	전	답	임야	대지	잡종지	도로	철도	하천	구거	기타
면적	629		29	528	6					6	57
구성비	100	3.8	4.6	83.9	1.0	0.8	2.0	0.2	1.9	1.0	0.8

2) 읍면별 면적

(단위 : km²)

구분	계	양양읍	서면	손양면	현북면	현남현	강현면
면적	629		268	47	165	64	
구성비(%)	100		42.6	7.5	26.2	10.2	8.4

3) 읍면 및 시군별 이정표

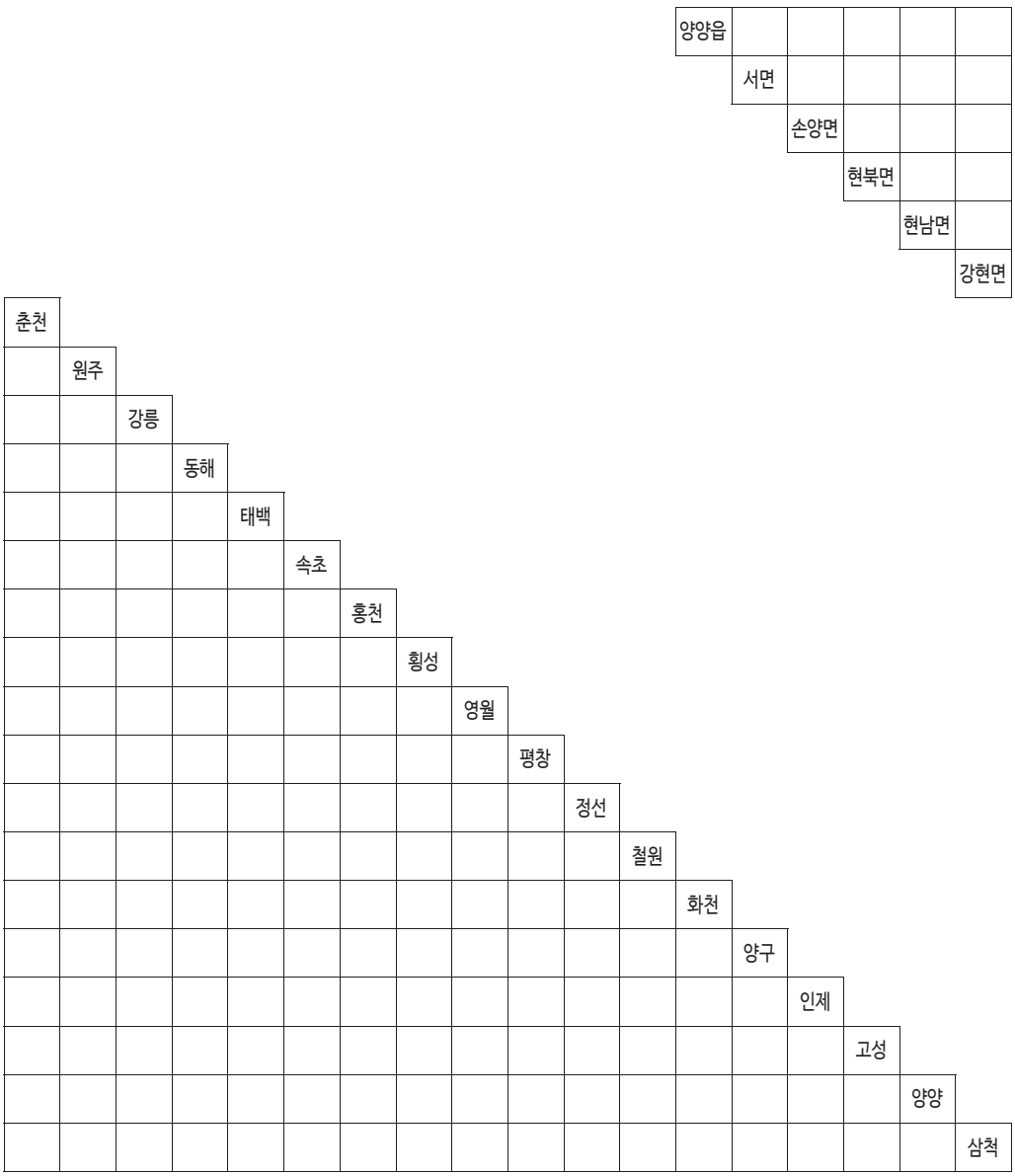
양양읍
서면
손양면
현북면
현남면
강현면
춘천
원주
강릉
동해
태백
속초
홍천
횡성
영월
평창
정선
철원
화천
양구
인제
고성
양양
삼척

2. 지세와 기후

가. 지형지세

동으로는 약 40km에 걸쳐 동해에 연하고, 서로는 태백산맥이 북에서 남으로 뻗어 영동 영서의 분수령을 이루고 있다.

태백산맥의 주봉인 설악산(대청봉)은 표고가 1,708m에 달하며, 점봉산 (1,424m), 응복산(1,359m)등 험준한 산들이 많이 솟아 있어 산과 바다의 자연요소를 갖추고 있는 관광개발자원이 풍부한 곳이다.

양양군의 중심부를 관류하고 있는 남대천은 오대산의 두노봉을 발원지로 하여 북으로 흐르면서 후천 오색천 장승천 등 대소하천을 합류하여 양양읍의 남쪽에서 동북쪽을 끼고 동해로 흐르는 37.1km의 동해안에서 제일 긴 하천이다. 또한 양양지역의 암석분포를 보면 해안은 대부분 해안화강 암이고, 태백산맥에 접한 산간지대는 화강암과 편마암으로 구성 조직되었고, 서면 장승리 일대에는 흑운모화강암, 흑운모편마암, 섬장암, 거정화강암이 분포되어 있다.

나. 기후

양양지방은 태백산맥의 급경사이면서 동해와 접하는 해안에 위치하여 해양성 기후에 가까운 특징을 보이고 있으며, 연평균 기온이 13˚C내외로 군산, 남원, 영천등 북위 36˚부근의 영호남지방과 같고, 연교차는 34˚C이하로 목포, 여수, 부산 등 북위 35˚ 부근의 남해안 지방과 같아 위도에 비하여 겨울에는 따뜻하고 여름에는 시원한 편이다.

연평균 강수량은 1,031mm내외로 우리나라 북동부 다우지역에 속하며, 가을철 강수량이 350mm, 겨울철 강수량은 150mm이상으로 늦장마와 폭설이 자주 나타나며, 또한 연평균 풍속은 2.9m/s, 폭풍일수는 10일 이상으로 겨울과 봄에 서풍계열의 바람이 강하고, 순간최대풍속 46.0m/ s('80.4.19)는 도내 최고기록이다. 한편으로 지속적인 서풍계열의 바람이 불 때는 푄현상 (높새바람)이 나타나고, 특히 북동류가 유입될 때는 계절에 관계없이 날씨의 변화가 급격하여 기상재해의 우려가 높다.

제4절 _ 행정규모

1. 행정구역

양양군의 행정구역은 1개읍, 5개면, 124개리로 구성되어 있음. 북위 38 ° 선이 서면과 현북면을 가로지르고 있어 1945년 해방과 더불어 국토가 양분되면서, 38 ° 선 이북에 위치한 양양읍과 서면, 손양면, 강현면, 현북면 등 현남면을 제외한 대부분의 지역이 불행하게도 북한 치하에서 통치를 받아야 했다.

그러나 6·25 전쟁으로 수복된 양양 지역은 1953년 휴전 후, 1954년 11월 17일 군정으로부터 행정수복이 되어 1읍, 7면의 행정체제를 갖추게 되었다.

1963년 1월 1일 행정구역 개편으로 속초읍이 시로 승격되면서 토성 · 죽왕면은 고성군에 편입되고, 현남면이 양양군에 환원되었으며, 1973년 7월 1일 서면 명개리가 홍천군 내면에, 손양면의 상왕도리 일부가 양양읍 월리에 편입되었다. 1983년 2월 15일 상복2리가 속초시에 편입되었으며, 1979년 5월 1일 양양면이 양양읍으로 승격되어 현재의 행정체제를 이루고 있다.

[행정구역 현황]

(2020.12.31.현재)

구분	면적 (단위 : ㎢)	가구	인구 (단위 : 인)	리		반	비고
				법정리	행정리		
계	630.01	14,549	27,946	120	124	440	
양양읍	32.40	6,045	12,549	19	24	130	
서 면	268.12	1,528	2,877	20	20	66	
손양면	47.39	1,242	2,336	24	22	56	
현북면	164.83	1,496	2,561	14	15	50	
현남면	64.51	1,753	3,054	21	19	74	
강현면	52.76	2,485	4,569	22	24	64	

2. 기구 및 정원

○ 2020년 12월말 현재 양양군의 기구 및 직제는 2실 13과 2단 1의회 2직속기관 1사업소 1읍 5면으로 구성되어 있다.

○ 2020년 3월 조직개편을 통해 행정의 안정성과 계속성을 유지하는 틀에서 정원 및 행정기구를 일부 확대하고, 각 부서에 분산되어 있는 유사업무를 최대한 일원화하여 업무의 효율성을 높였다.

【 기구현황 】

- 실(2) : 기획감사실, 허가민원실
- 과(13) : 자치행정과, 복지과, 경제에너지과, 세무회계과, 관광과, 문화체육과, 도시계획과, 대외정책과, 산림녹지과, 환경과, 건설과, 안전교통과, 해양수산과
- 단(2) : 오색삭도추진단, 도민체전추진단
- 의회(1) : 의회사무과
- 직속기관(2) : 보건소, 농업기술센터
- 사업소(1) : 상하수도사업소
- 읍(1) : 양양읍
- 면(5) : 서면, 손양면, 현북면, 현남면, 강현면

【 정원현황 】 (2020.12.31. 현재)

직급 / 별 부서별	합계	일반직						연구	지도	관리운영	정무	별정
		4급	5급	6급	7급	8급	9급					
총계			**26**	**126**	**139**	**117**	**84**		**20**			
본 청				**78**	**93**	**69**	**47**					
기획감사실	23	1		5	10	5	2					
허가민원실	31	1		8	8	9	5					
자치행정과	28	1	1	5	9	4	5	1			1	1
복 지 과	32		1	7	9	8	7					
경제에너지과	15		1	4	4	3	3					
세무회계과	34		1	9	9	8	7					
관 광 과	18		1	5	6	3	2			1		
문화체육과	16		1	4	4	4	1	2				
도시계획과	17		1	4	6	3	3					
대외정책과	10		1	3	3	2	1					
산림녹지과	16		1	5	3	3	3			1		
환 경 과	19		1	4	5	4	4			1		
건 설 과	15		1	4	5	3	1			1		
안전교통과	16		1	4	5	4	2					
해양수산과	13		1	4	3	4	1					
오색삭도추진단	7		1	2	2	2						
도민체전추진단	4		1	1	2							

직급 / 별 / 부서별	합계	일반직						연구	지도	관리운영	정무	별정
		4급	5급	6급	7급	8급	9급					
총계												
의회사무과												
직속기관	**96**			**18**		**20**			**20**			
보건소	51		1	11	14	17	8					
농업기술센터	45		2	7	7	3	4	1	20	1		
사업소												
상하수도사업소	15		1	4	2	3	2			3		
읍면	**98**				**20**							
양양읍	20	1		5	4	5	4			1		
서 면	15		1	4	2	3	5					
손양면	15		1	4	3	2	4			1		
현북면	16		1	4	2	4	5					
현남면	16		1	4	4	4	2			1		
강현면	16		1	4	5	3	2			1		

3. 부서별 기능

양양군 행정기구 설치조례에 의거 각 부서별 주요업무는 다음과 같다. (2018.12.31 현재)

부 서 별	주요분장사무	비고
기획감사실	1. 군정의 기획 및 종합조정 2. 양양군 중 장기발전계획 수립 3. 예산의 편성 및 운용 4. 주요 사업의 투자심사 5. 농산어촌 지역개발분야 포괄보조사업 총괄 6. 군 행정에 대한 감사 관련 사항 7. 공무원의 비위조사 처리 및 예방활동 8. 군의회 협조에 관한 사항 9. 통계조사 및 통계연보 발간 10. 자치법규 심사 및 공포 11. 소송 및 행정심판에 관한 사항 12. 국도비 확보대책 수립 및 재정수요 예측 13. 민간단체 보조사업 및 보조금 감사 14. 군정시책 홍보 및 여론 조사 15. 기타 기획 · 예산 · 재정지도 · 감사법무 · 홍보에 관한 사항	
허가민원실	1. 민원사무에 관한 사항 2. 가족관계등록, 주민등록 업무 3. 개발행위허가 및 기반시설 부담금 부과 4. 건축 및 주택에 관한 사항 5. 주거환경 개선사업 추진 6. 주택건설사업계획 승인 7. 농지전용 허가 및 농지원부 관리 8. 산지전용 산림토석채취 허가 및 협의 9. 개별공시지가 조사 및 가격결정 공시 10. 지적공부 정리 및 보존관리 11. 부동산 중개업에 관한 사항 12. 새주소 사업 추진 13. 교통 운수 및 차량에 관한 사항 14. 그 밖의 민원행정, 건축, 주택, 농지개발행위, 산지허가, 지적, 지적정보, 지적재조사에 관한 사항	

부 서 별	주요분장사무	비고
자치행정과	1. 각종 회의, 행사 및 의전관리 2. 공무원의 복무, 후생복지, 포상 관련 사항 3. 공무국외여행 허가에 관한 사항 4. 보안업무 총괄 5. 기록물 생산 및 행정정보공개에 관한 사항 6. 조직 정원관리 및 인사에 관한 사항 7. 공무원 교육 훈련 8. 공무원노동조합에 관한 사항 9. 행정구역 조정에 관한 사항 10. 선거 및 국민투표 관련 업무 11. 읍 면 기능전환 추진 12. 국외 국내 자매결연단체와의 협력에 관한 업무 13. 주민자치센터운영의 활성화 14. 충무계획 수립 및 을지연습 주관 15. 안전정책 총괄 조정 및 민방위 업무 전반 16. 지방행정 전산화에 관한 사항 17. 정보통신에 관한 사항 18. 그 밖의 다른 실과 업무에 속하지 아니하는 사무	
복 지 과	1. 주민생활지원서비스 종합계획 수립 조정 2. 지역사회 복지계획 수립 및 주민의견 수렴 3. 의료급여 및 관리에 관한 사항 4. 자활고용 및 취업연계에 관한 사항 5. 복지대상자 조사 보장 결정 및 지원 6. 재해구호(이재민 실태조사, 구호금품 지급 등) 7. 긴급지원사업(복지부, 차상위긴급, 공동모금회 등) 8. 장애인복지 업무에 관한 사항 9. 노인복지 업무에 관한 사항 10. 묘지 화장장 및 봉안당 관리 11. 여성복지 업무에 관한 사항 12. 여성회관 관리 운영 13. 보육시설 운영 및 종사자 관리지원 14. 드림청소년사업 종합계획 수립 및 추진 15. 그 밖의 복지기획, 희망복지지원, 통합조사관리, 장애인복지, 노인복지, 여성가족,드림청소년에 관한 사항	

부 서 별	주요분장사무	비고
경 제 에너지과	1. 지역경제 종합계획 수립 및 조정 2. 소상공인 지원 및 관리 3. 에너지(가스 전기 석유 등) 사업 인허가 및 지도감독 4. 양수발전소 등 발전소 주변지역 지원사업 5. 인구늘리기 종합계획 수립 등 업무 총괄 6. 물가안정대책 및 조사 지도단속에 관한 사항 7. 소비자보호 및 소비자단체 육성 지원 8. 사회적기업, 마을기업 육성 및 지원 9. 농공단지 조성 및 중소기업 육성 10. 수출 진흥에 관련된 사항 11. 기업의 판로 애로상담 및 민원처리 12. 일자리 종합계획 수립 등 일자리 업무 총괄 13. 기후변화 대응 기본계획 수립 14. 전통시장 지원 및 운영에 관한 사항 15. 그 밖의 경제에너지, 기업지원, 일자리창출 소상공인지원에 관한 사항	
세무회계과	1. 지방세 제도의 운영 2. 지방세의 부과 · 징수 및 국세위탁 징수 3. 세외수입 세입금 관리 4. 군 금고의 감독 5. 세출예산의 경리 및 결산 6. 물품구입 및 출납보관 7. 공사 용역 물품구매 등 계약사무 처리 8. 복식회계 기본운영 사무 및 계획수립 9. 통합재무제표 작성 및 자료 검증 수정 보완 10. 개별주택 특성조사 및 가격결정 공시 11. 군유재산 총괄 관리 및 취득 처분 12. 공유재산 대부 및 사용허가 12. 청사 관리에 관한 사항 13. 그 밖의 세정, 부과, 징수, 세외수입징수, 계약관리, 경리, 재산관리, 차량관리에 관한 사항	

부 서 별	주요분장사무	비고
관 광 과	1. 관광개발 종합계획의 수립 및 실시 2. 관광(단)지 지정 관련 업무 추진 3. 관광개발사업 추진 4. 관광개발 등 관련 현안업무 해결 5. 관광지 내 궤도 및 삭도 설치 허가·관리 6. 해변 철조망 철거사업 7. 관광자원 및 관광상품 개발 8. 관광 홍보 이벤트 행사 개최 및 운영 9. 관광안내소 운영 및 문화관광해설사 운영 10. 레포츠 산업의 기획 및 유치계획 수립 11. 관내 해수욕장 운영계획 수립 및 추진 12. 남대천르네상스사업 업무 추진 13. 그 밖의 관광정책, 관광마케팅, 관광레포츠, 해수욕장운영, 남대천관광자원에 관한 사항	
문화체육과	1. 지방문화예술 진흥 종합계획 수립 및 조정 2. 향토문화 진흥 사업 추진 3. 공공도서관 지원 및 박물관 등 문화기반시설 업무 4. 문화원 및 예총 지도·관리 5. 문화예술 공연사업 및 단체지원 6. 문화복지회관·일출예식장 관리 및 운영 7. 관내 문화시설 관리 및 운영 총괄 8. 웰컴센터 운영 및 관리 9. 향교·전통사찰 관리 10. 오산선사유적박물관 운영 및 관리 11. 체육업무에 관한 종합계획 수립 조정 12. 군민생활체육활동의 지원 13. 공공체육시설 신규설치사업 추진 14. 그 밖의 문화예술, 문화재, 스포츠마케팅, 체육시설관리에 관한 사항	
도시계획과	1. 군계획시설 사업(주거형 개발진흥지구 포함) 2. 군개발 사업(택지개발사업 포함)	

부 서 별	주요분장사무	비고
도시계획과	3. 신성장동력사업 발굴 추진 4. 미집행 도시계획시설 타당성 검토 5. 도시공원 및 녹지점용 허가 6. 옥외광고물 관리 업무 총괄 7. 가로등 관리 업무 총괄 및 현장민원 기동처리 8. 도시재생 전략계획 수립 변경 등 업무 총괄 9. 군 기본계획 및 관리계획 결정 변경 10. 국토이용계획 분야 시스템 관리 11. 전원택지 등 소규모 택지개발 사업 12. 디자인양양프로젝트 등 디자인 관련사업 발굴 13. 그 밖의 지역계획, 도시재생, 도시개발,경관디자인에 관한 사항	
대외정책과	1. 투자(민자 외자)유치 사업 총괄 2. 개발 가능입지 실태조사 및 개발계획 수립 3. 신성장 동력사업 발굴 4. 공영개발 및 경영수익사업 발굴 5. 남북협력사업 발굴 및 사업 추진 6. 구 동해고속도로부지 활용계획 수립 및 관리 7. 공항 관련 개발업무 지원 8. 현안사업 해결 10. 그 밖의 정책개발, 전략사업, 공항지원에 관한 사항	
산림녹지과	1. 산지이용 구분조사 및 장기계획 수립 시행 2. 산림경영계획 작성 및 운영 3. 임산물 생산, 가공, 유통 지도 4. 산불방지 및 산림병해충 방제 5. 산림문화휴양시설(휴양림 수목원 등) 조성 및 관리 6. 임도시설 및 사후관리 7. 산지정화 및 산행질서 지도단속 8. 불법산림훼손 등 산림사범 단속 처리 9. 도시공원 및 국도변 소공원 녹지 관리 10. 송이밸리자연휴양림 시설 관리 및 운영 11. 그 밖의 산림조성, 산림경영, 산림보호,공원녹지, 산림휴양에 관한 사항	

부 서 별	주요분장사무	비고
환 경 과	1. 환경보전 종합계획 수립 운영 2. 생태계 보호 등 환경 보호 3. 환경영향평가 지도 4. 공해 배출업소 및 자동차 배출가스 단속 관리 5. 폐기물종합처리계획 수립 추진 6. 환경자원센터 운영에 관한 사항 7. 수질 검사 및 오물처리 허가 지도단속 8. 개인하수처리시설 및 단독정화조 관리 9. 공중화장실 관리 업무 총괄 10. 음식물 종합처리시설 사업 추진 11. 그 밖의 환경기획, 환경지도, 자원순환, 환경시설에 관한 사항	
건설과	1. 군 건설 종합계획의 수립 추진 2. 하천 및 이수에 과한 사항 3. 도로 · 교량 건설에 관한 사항 4. 토목공사의 집행 감독 5. 소규모 주민숙원사업 및 생활편익사업 지원 6. 하천정비기본계획 수립 및 관리 7. 법정도로 관리 및 도로점용 허가 8. 공유수면 용도폐지 및 관리전환 9. 비법정도로 관련 사업 추진 10. 농업기반시설물 설치 및 조성 11. 기반정비(경지정리, 밭)사업 관리 12. 그 밖의 건설행정, 하천관리, 도로시설, 지역개발에 관한 사항	
안전교통과	1. 재난 및 안전관리 총괄에 관한 사항 2. 방재분야 각종 계획 수립 및 관리 3. 재해위험지구 지정 및 정비사업 추진 4. 비상대책 관련업무 총괄(충무계획, 정부연습 등) 5. 인력동원 지원관리 업무 6. 을지연습계획 수립 및 실시 7. 민방위 및 전시 민방위 기본운영 계획 수립	

부 서 별	주요분장사무	비고
안전교통과	8. CCTV통합관제센터 운영 및 관리 9. 교통행정 관련 종합계획 수립 추진 10. 자동차관리사업 관리(등록, 지도점검, 행정처분 등) 11. 여객자동차 운수사업 관리(인·허가, 행정처분 등) 12. 그 밖에 안전총괄, 재난방재, 비상대책, 교통행정에 관한 사항	
해양수산과	1. 해양수산 진흥사업 계획수립 및 운영 전반 2. 어촌지도 및 해양수산 기술 보급 3. 어촌종합개발사업 계획 수립 4. 어로지도 및 부정어업 단속 5. 수산자원 조성, 수산물 유통 지도 6. 어선등록 및 어업면허 허가 7. 연안정비사업 계획 수립 및 사업 추진 8. 공유수면 매립 기본계획 수립 9. 내수면 자원조성 및 인 허가 신고 처분 10. 해양레포츠 활성화를 위한 기반시설 조성 정비 11. 그 밖의 해양수산, 어업진흥, 자원개발,연안시설에 관한 사항	
오색삭도 추 진 단	1. 오색삭도 위치 및 노선 선정 2. 오색삭도사업 시행허가 추진 3. 지방공기업 설립 추진 4. 오색삭도 추진 관련 각종 인허가 업무 추진 5. 그 밖의 오색삭도 추진에 관한 사항	
도민체전 추 진 단	1. 제55회 강원도민체육대회 기본계획 수립 2. 대회 조직위원회 구성 및 운영 3. 경기장 시설비 도비 요구 및 경기장 개 보수 추진 4. 대회 상징물 공모 및 확정, 대회 홍보 5. 자원봉사자 모집 및 대회 운영요원 확보	

부 서 별	주요분장사무	비고
보건소	1. 보건행정 종합계획수립 및 조정 2. 지역보건의료계획 수립 및 평가 3. 보건지소, 진료소, 지도감독 4. 감염성폐기물 지도관리 5. 건강검진에 관한 사항 6. 의료기관개설신고 및 지도감독 7. 마약, 대마, 향전신성 의약품에 관한 사항 8. 국가필수 예방접종에 관한 사항 9. 희귀 난치성질환 관리사업 10. 식품 및 공중위생업소 신고 허가 관리 11. 자살예방 및 생명존중 문화 조성사업 12. 치매환자 관리 및 지원사업 13. 그 밖의 보건행정, 진료지원, 감염병관리, 건강증진, 정신건강, 방문보건, 위생 관리, 보건지소, 보건진료소에 관한 사항	
농업기술센 터	1. 농업발전을 위한 종합계획 수립 · 조정 2. 농업경영인 및 전업농 육성 등 인력개발 전반 3. 농업경영개선 및 지원 4. 농촌생활환경개선사업 전반 5. 양곡관리 및 수습조절 6. 농산물 마케팅 및 유통구조 개선 7. 축산개량 기술지원 및 가축전염병 예방 8. 식량작물 시설원예 특용작물재배 및 기술지원 전반 9. 농업인 교육 및 지도에 과한 사항 10. 신소득 작목 개발 및 종합계획 수립 11. 농업 소득창출 및 유통시스템 구축 12. 그 밖의 농업 농촌 발전에 관한 사항	
상하수도사 업 소	1. 상 하수도 관련 기본계획 및 재정비 계획 수립 시행 2. 상 하수도특별회계 세입 세출에 관한 사항 3. 상수도 요금 부과 및 징수	

부 서 별	주요분장사무	비고
상하수도 사 업 소	4. 간이상수도 시설 설치 및 유지관리 5. 지하수 개발이용 신고 수리 6. 공공하수도 시설 설치 인 허가 7. 공공하수관거 유지관리 업무 8. 공공하수도 사용료 부과 업무 9. 그 밖의 운영, 상수도에 관한 사항	
의회사무과	1. 의회 기본운영계획 수립 및 조정 2. 본회 및 임시회의 의사진행 지원 및 보조 3. 각종 의안의 접수 및 처리 4. 의안 심의에 필요한 자료수집 및 조사연구 5. 청원 및 진정서 접수 처리 6. 기타 의회 운영에 필요한 사항	
읍 · 면	1. 행정의 능률과 주민편의 도모 2. 가족관계등록 · 주민등록관리 민원서류 발급 3. 리 · 반 조직운영 등 지방행정의 기초사무 관장 4. 기타 읍 면 행정에 관한 사항	

4. 재정규모

2020년도 군 재정규모는 총 408,459,120천원으로 이중 일반회계가 93.4%인 381,465,156천원, 특별회계가 6.6%인 26,993,964천원이다. 이는 2019년도 재정규모 372,714,872천원 보다는 9.59% 증가하였다. 회계별로는 일반회계는 10.23%가 증가하였고, 특별회계는 1.29%가 증가하였다.

가. 일반회계 세입 · 세출 예산액

(단위 : 천원)

세 입				세 출			
구 분	2020년도	2019년도	증감	구분	2020년도	2019년도	증감
합 계	381,465,156	346,065,447	35,399,709	합계	381,465,156	346,065,447	35,399,709
지방세	20,070,608	15,957,083	4,113,525				
세외수입	14,384,976	13,047,109	1,337,867				
경상적 세외수입	4,655,833	5,454,406	△798,573	정책 사업	313,071,790	245,161,058	67,910,732
임시적 세외수입	9,729,143	7,592,703	2,136,440				
지 방 교부세	146,335,000	159,175,766	△12,840,766	재무 활동	17,634,391	51,077,461	△33,443,070
조 정 교부금	10,347,939	9,642,009	705,930				
보조금	139,247,215	93,722,609	45,524,606				
국 고 보 조	96,800,579	70,888,006	25,912,573	행정 운영 경비	50,758,975	49,826,928	932,047
도 비 보 조	42,446,636	22,834,603	19,612,033				
보전수입등 및내부거래	51,079,418	54,520,871	△3,441,453				

나. 특별회계 예산액

(단위 : 천원)

회 계 별	2020예산액	2019예산액	증 감	비 고
계	**26,993,964**	**26,649,425**	**344,539**	
지방공기업상수도사업	15,212,741	15,856,945	△644,204	
의료급여기금	538,724	541,576	△2,852	
농공단지조성사업	1,829,142	1,813,076	16,066	
발전소주변지역지원사업	2,305,411	2,306,411	△1,000	
주차장관리사업	312,126	321,417	△9,291	
하수도사업	6,795,820	5,810,000	985,820	

5. 인구 및 산업구조

가. 인구변동상황

아래 표에서 보듯이 2017년까지 해마다 감소하던 인구가 2018년부터 증가세를 보이고 있다. 또한, 가구수도 2015년 13,374가구에서 2019년에는 14,081가구로 707가구가 증가하였다.

인구 증가의 주요 요인으로는 서울양양고속도로 개통으로 수도권과의 접근성 향상, 공동주택 신축과 택지 개발 등 정주 여건 개선, 서핑인구 유입 등으로 풀이된다.

○ 최근 5년간 인구변동 상황

(단위 : 명)

년도별	가구수	인구수(인)	전년대비 증 · 감		1세대당 평균인구수
			가구	인구	
2015	13,374	27,479	145	△42	2.05
2016	13,402	27,218	28	△261	2.03
2017	13,526	27,207	124	△11	2.01
2018	13,693	27,347	167	140	1.99
2019	14,081	27,726	388	379	1.97

나. 산업별 인구

산업별 인구동향은 인구의 도시유출, 고령화 등으로 농림어업 등 1차 산업에 종사하는 인구는 전체의 0.5%에 불과하며, 숙박 및 음식점 도소매업 등 3차산업인 서비스업 종사자가 80.8%로서 관광지의 발달로 인한 관광서비스 산업인구 비율이 높다.

○ 산업구조별 인구

(단위 : 개, 명, %)

구 분	계	1차 산업	2차 산업	3차 산업
사업체	4,105	18	508	3,579
인 구	15,415	80	2,873	12,462
구 성 비	100	0.5	18.7	80.8

※ 1차 산업 : 농 림 어업
※ 2차 산업 : 광업 및 제조업, 건설업 등
※ 3차 산업 : 서비스업(도소매업, 운수업, 음식점, 금융 등
※ 자료출처 : 통계청 국가통계포털(KOSIS) 전국사업체조사(2019년 기준)
※ 회사 법인에 대해서만 집계

다. 주요 산업별 일반현황(농업기술센터)

1) 농업

○ 농가수

(단위 : 명/가구)

년 도	인구	가구수	비고
2017	6,956	2,934	
2018	6,761	2,864	

※ 통계청 자료: 행정구역(시군구)별 농가, 농가인구(2015~2016)

○ 경작면적

(단위 : ha)

년도	계	전	답	농가당 면적
2017	3,035	1,088	1,947	1.034
2018	2,967	1,057	1,910	1.035

※ 자체조사 자료(2017~2018)

2) 축산

○ 축산농가 및 사육두수

(단위 : 마리)

년도	구분	한우	돼지	닭	흙염소	개	기타
2017	가구수	247	15	330	26	948	122
	두수	5,419	23,957	12,872	1,646	2,119	4,953
2018	가구수	255	12	304	27	1,083	101
	두수	5,895	22,918	14,060	1,730	2,548	6,131

※ 자체조사 자료(2017~2018)

3) 산림(산림녹지과)

○ 산림면적 (단위 : ha)

년도	계	소유별			산림형태별			
		국유림	공유림	사유림	침엽수	활엽수	혼효림	기타
2017	52,220	36,216	1,464	14,540	15,001	19,883	15,813	1,523
2018	52,220	36,216	1,464	14,540	15,001	19,883	15,813	1,523

○ 송이생산 (단위 : kg / 백만원)

년도	생산량	금액	생산참여
2017	2,072	522,361	395
2018	10,698	2,071,675	548

4) 수산(해양수산과)

○ 항포구 : 12개소(국가어항 : 2개소, 지방어항 : 3개소, 어촌정주어항 : 4개소, 마을공동어항 : 3개소)

- 국가어항 : 2개소(남애항, 수산항)
- 지방어항 : 3개소(동산항, 기사문항, 물치항)
- 어촌정주어항 : 4개소(인구항, 오산항, 낙산항, 후진항)
- 마을공동어항 : 3개소(광진항, 하광정항, 동호항)

○ 어업인구 (단위 : 명)

년도	인 구	가구수	비고
2017	1,382	482	
2018	1,406	494	

○ 어선 (단위 : 대)

년도	구분	척수	톤수	척당평균톤수	비고
2017	동력선	259	1,127.45	4.35	- 10톤미만 : 90% - 10톤이상 : 10%
	무동력선	5	4.89	0.98	
	소계	264	1,132.34	4.28	
2018	동력선	273	1,210.25	4.43	- 10톤미만 : 90% - 10톤이상 : 10%
	무동력선	4	3.89	0.97	
	소계	277	1,214.14	4.38	

※ 주요어업 : 자망, 복합, 통발어업

○ 수산조직 : 1개 수협 13개 어촌계

○ 유통처리시설 : 위판장 3개소

5) 관광(문화관광체육과)

○ 관광객수 (단위 : 천명)

년도	계	내국인	외국인
2017	7,559	7,537	22
2018	7,828	7,800	28

○ 관광시설 : 낙산사, 미천골자연휴양림, 오산리선사유적박물관, 하조대, 휴휴암, 설악산국립공원 오색지구

6) 건설(건설교통과)

○ 도로

년 도	구 분	노 선 수	연장(㎞)	포장(㎞)	포장율(%)
2017	국도	4	136.03	136.03	100
	지방도	1	43.80	17.30	26.50
	군도	9	133.50	73.60	55.13
	농어촌도로	67	300.88	100.02	33.24
	소계	75	614.21	326.95	53.72
2018	국도	4	136.03	136.03	100
	지방도	1	43.80	17.30	26.50
	군도	9	133.50	73.60	55.13
	농어촌도로	67	300.88	102.0	33. 9
	소계	81	614.21	326.95	53.88

○ 하천 : 58개소 234.73km(지방하천 18개소 163.73km, 소하천 40개소 71km)

7) 주민편의 시설

○ 상수도 현황 및 급수(상하수도사업소)

년도	상 수 도				
	시설수	시설용량	급수전	1인1일급수	보급율
2017	2개소	22,000㎥/일	9,546개소	709ℓ	88.9%
2018	2개소	22,000㎥/일	10,065개소	773L	89%

○ 주택(허가민원실)

(단위 : 가구, %)

년도	주택수				가구수	보급율
	계	단독	아파트,연립	다세대주택		
2017	14,425	10,122	4041	262	13,526	107
2018	14,674	10,145	4,219	310	13,600	107

○ 차량등록(건설교통과)

(단위 : 대)

년도	계	차종별				용 도 별		
		승 용	승 합	화 물	특 수	관 용	자가용	영업용
2017	14,302	9,899	569	3,790	44	168	13,940	194
2018	14,925	10,395	561	3,908	61	176	14,526	223

8) 토지이용(도시계획과)

○ 국토이용계획(고시면적)

(단위 : ㎢)

년도	계	도시지역	농림지역	관리지역	자연환경보전지역
2017	630.354	10.740	439.540	104.770	75.304
2018	630.354	10.740	439.540	104.770	75.304

○ 도시계획

(단위 : ㎢)

년도	지구	지정일	계획구역	용도지역		
				주거지역	상업지역	녹지지역
2017	양양	'72.8.23	6.432	1.470	0.248	4.714
	인구	'79.2.26	2.461	0.342	0.074	1.931
	물치	'87.5.1	1.847	0.471	0.082 (공업지역 0.021 포함)	1.131
2018	양양	'72.8.23	6.432	1.470	0.248	4.714
	인구	'79.2.26	2.461	0.342	0.074	1.931
	물치	'87.5.1	1.847	0.471	0.082 (공업지역 0.021 포함)	1.131

○ 공원

구분	설악산국립공원	지정일	총면적	주요관광지
설악산국립공원	'70. 3. 24	'70. 3. 24	69.15㎢	설악산대청봉(1,708m), 오색약수, 온천, 주전계곡, 폭포11개소

※ 낙산도립공원(8.68㎢) : 도립공원지정 1979.6.22, 도립공원폐지 고시 : 2016.12.20

9) 사회복지

○ 국민기초생활보장 수급권자

년도	구분	인원(명)	가구(개소수)
2017	국민기초생활수급자	1,201	905가구
	시설수급자	172	7개소
2018	국민기초생활수급자	1,304	995가구
	시설수급자	163	7개소

○ 의료시설

(단위 : 개소)

년도	계	의료업소			약업소		유사의료업	
		의원	치과의원	한의원	약국	약업소	치과기공소	안경업소
2017	33	6	5	4	12	1	1	4
2018	33	6	5	4	12	1	1	4

○ 사회복지시설

(단위 : 개소/명)

년도	계	장애인시설	아동시설	여성시설	노인시설		기타 (자활센터)
					요양시설	재가시설	
2017	22	5	5		7	4	1
2018	21	5	5		6	4	1

10) 식품위생

(단위 : 개소)

년도	계	공중위생업소					식품접객업소					식품제조판매업					
		숙박업	목욕장업	이미용업	세탁업	위생용역·처리업	일반음식점	단란주점	유흥주점	휴게음식점	제과점업	식품제조가공	즉석판매제조	식품판매업	식품운반업	건강기능식품판매	집단급식소
2017	1,468	233	16	57	10	16	745	25	26	96	7	54	44	64	2	39	34
2018	1,549	255	15	62	10	14	788	25	26	97	8	55	41	75	2	43	33

11) 교육

○ 학교

(단위 : 명, 학급)

년도	구분	학교수	학급(과)수	학생수	교직원수
2017	초등학교	14	100	962	155
	중학교	5	31	519	74
	고등학교	2	26	563	62
	소계	21	157	2,044	291
2018	초등학교	14	99	926	144
	중학교	5	29	518	82
	고등학교	2	25	510	63
	소계	21	153	1954	289

○ 유아교육

년도	구분	계	어린이집	유치원	비고
2017	시설수	25	10	15	
	인원	652	424	228	
2018	시설수	23	9	14	
	인원	505	403	102	

13) 문화재(문화관광체육과)

(단위 : 점)

계	국가지정					도지정			
	국보	보물	사적	천연기념물	명승	유형문화재	무형문화재	기념물	문화재자료
9종 38점	1	9	2	3	3	6	2	3	9

6. 읍면별 인구현황

(단위 : 가구, 명)

년도	구분 / 읍면별	가구	인구		
			계	남	여
2017	양양읍	5,365	11,664	5,930	5,734
	서면	1,532	3,058	1,581	1,477
	손양면	1,267	2,468	1,249	1,219
	현북면	1,498	2,729	1,397	1,332
	현남면	1,719	3,140	1,601	1,539
	강현면	2,144	4,150	2,092	2,058
	소계	13,525	27,209	13,850	13,359
2018	양양읍	5,454	11,838	5,977	5,861
	서면	1,526	3,005	1,551	1,454
	손양면	1,240	2,426	1,238	1,188
	현북면	1,463	2,612	1,344	1,268
	현남면	1,704	3,081	1,562	1,519
	강현면	2,306	4,385	2,228	2,157
	소계	13,693	27,347	13,900	13,447

제2편 지방의회

제1장 지방의회

제1절 지방의회 구성
제2절 지방의회 운영

02

제1절 _ 지방의회 구성

가. 의회 연혁

○ 1989. 5. 11 양양군의회 청사 착공(양양군청사 3층 증축, '89. 12. 28 완공)
○ 1991. 3. 26 제1대 양양군의회 의원 선거
(양양읍 : 김남호, 이상민 / 서 면 : 신명섭 / 손양면 : 함상순 / 현북면 : 박상갑 /
현남면 : 황봉율 / 강현면 : 이상돈)
○ 1991. 4. 15 제1대 전반기 의장,부의장 선거
(의장 : 함상순 / 부의장 신명섭)
○ 1991. 4. 15 제1대 양양군의회 개원
○ 1991. 10. 6 함상순 의장 지병으로 사망
○ 1991. 10. 8 고 함상순 의장 장례 양양군의회장으로 거행
○ 1991. 11. 9 의장 보궐선거(의장 : 신명섭 / 부의장 이상민)
○ 1991. 11. 16 손양면 선거구 보궐선거 ⇒ 고광혁(57세)당선
○ 1992. 3. 6 고광혁 의원(손양면)교통사고로 사망
○ 1992. 7. 10 손양면 선거구 보궐선거 ⇒ 이종권(59세)당선
○ 1993. 4. 8 제1대 후반기 의장단 선거(의장: 김남호,부의장 이상민)
○ 1994. 2. 28 도 농통합 행정구역 개편반대 결의문 채택
○ 1994. 4. 11 양양 – 속초 통합반대에 따른 성명서 채택
○ 1995. 3. 8 의정활동 중단(도 농통합 반대, 의원 7명중 6명 사퇴)
○ 1995. 6. 27 제2대 양양군의회 의원 선거
(양양읍 : 이상민, 안태현 / 서 면 : 박철수 / 손양면 : 고용달 / 현북면 : 최덕집 /
현남면 : 이상원 / 강현면 : 김성환)
○ 1995. 7. 4 제2대 전반기 의장,부의장 선거
(의장 : 이상민 / 부의장 : 이상원)
○ 1995. 7. 4 제2대 양양군의회 개원
○ 1996. 3. 16 양양군의회 청사 개청식
(구 읍사무소 건물 대수선 1층 153평, 2층 153평)
○ 1996. 12. 28 제2대 후반기 의장,부의장 선거
(의장 : 박철수 / 부의장 : 김성환)

○ 1998. 6. 4 제3대 양양군의회 의원 선거
(양양읍 : 이건필,박상형 / 서 면 : 박철수 / 손양면 : 고용달 / 현북면 : 김돈일 / 현남면 : 황봉율 / 강현면 : 김주혁)
○ 1998. 7. 1 제3대 양양군의회 개원
○ 1998. 7. 1 제3대 전반기 의장 부의장 선거
(의장 : 고용달 / 부의장 : 황봉율)
○ 2000. 6. 30 제3대 후반기 의장 부의장 선거
(의장 : 박철수 / 부의장 : 김돈일)
○ 2000. 8. 4 제3대 후반기 의장, 부의장 사임
(의장 : 박철수 / 부의장 : 김돈일)
○ 2000. 8. 4 제3대 후반기 의장 부의장 재선거
(의장 : 황봉율 / 부의장 : 김돈일)
○ 2002. 5. 20 김돈일 부의장 의원직 사임(도의원 출마)
○ 2002. 6. 13 제4대 양양군의회 의원 선거
(양양읍 : 박태석, 박상형 / 서 면 : 김현수 / 손양면 : 김준식 / 현북면 : 오세만 / 현남면 : 김우섭 / 강현면 : 김주혁)
○ 2002. 7. 3 제4대 양양군의회 개원
○ 2002. 7. 3 제4대 전반기 의장 부의장 선거
(의장 : 박상형 / 부의장 : 김우섭)
○ 2004. 7. 2 제4대 후반기 의장 부의장 선거
(의장 : 김주혁 / 부의장 : 김현수)
○ 2006. 4. 5 김주혁 의장, 박상형 의원 의원직 사임
○ 2006. 5. 31 제5대 양양군의회 의원 선거
(가선거구 : 김현수 / 김일수, 박상혁 / 나선거구 : 김우섭, 오세만,김준식 / 비례대표 : 전정남)
○ 2006. 7. 4 제5대 양양군의회 개원
○ 2006. 7. 4 제5대 전반기 의장 부의장 선거
(의장 : 김현수 / 부의장 : 박상혁)

○ 2008. 6. 30 제5대 후반기 의장 부의장 선거
(의장 : 김준식 / 부의장 : 전정남)
○ 2008. 7. 22 양양군의회 청사 증 개축공사
(의원실 증축 109.2㎡ 2008.10.15일 준공)
○ 2010. 6. 02 제6대 양양군의회 의원 선거
(가선거구 : 김택철, 김현수, 김일수 / 나선거구 : 오세만, 김우섭, 최홍규 / 비례대표 : 박정숙)
○ 2010. 7. 07 제6대 양양군의회 개원
○ 2010. 7. 07 제6대 전반기 의장 부의장 선거
(의장 : 오세만 / 부의장 : 김일수)
○ 2012. 7. 05 제6대 후반기 의장 부의장 선거
(의장 : 김일수 / 부의장 : 김택철)
○ 2014. 6. 04 제7대 양양군의회 의원 선거
(가선거구 : 오한석, 이기용, 김정중 / 나선거구 : 최홍규, 고제철, 진종호 / 비례대표 : 이영자)
○ 2014. 7. 01 제7대 양양군의회 개원
○ 2014. 7. 01 제7대 전반기 의장 부의장 선거
(의장 : 최홍규 / 부의장 : 이영자)
○ 2016. 7. 01 제7대 후반기 의장 부의장 선거
(의장 : 이기용 / 부의장 : 고제철)
○ 2018. 06. 13 제8대 양양군의회 의원 선거
(가선거구(양양읍,서면,강현면) : 김택철, 박봉균, 이종석 /
나선거구(손양면,현북면,현남면) : 김의성, 고제철, 김우섭 / 비례대표 : 김귀선)
○ 2018. 07. 02 제8대 양양군의회 개원
○ 2018. 07. 02 제8대 양양군의회 전반기 의장단 선거
(의장 : 고제철 / 부의장 : 김귀선)
○ 2020. 07. 02 제8대 양양군의회 후반기 의장단 선거
(의장 : 김의성 / 부의장 : 이종석)

나. 기구 및 조직

1. 기구

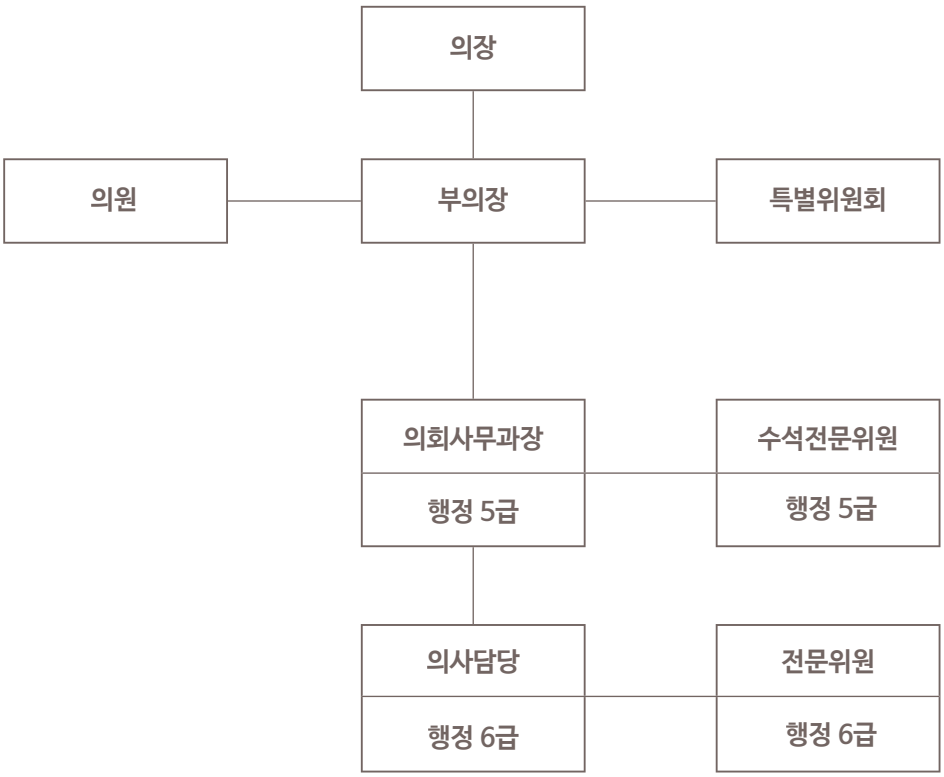

2. 조직

양양군의회는 지난 1991년 4월 15일 제1대 의회가 개원되어 의정활동을 이어오고 있으며, 2018년 6월 13일 제7회 전국동시지방선거를 통해 7명의 의원이 당선되어 제8대 의회를 구성하였다. 제232회 임시회를 열어 전반기 의장 고제철, 부의장 김귀선 의원이 선출되었고, 후반기 제249회 정례회에서 의장 김의성, 부의장 이종석 의원이 각각 선출되어 활발한 의정활동을 펼쳐나가고 있다.

○ 의장단 구성

연도별		구분	성명	임기	선거구
2018년	8대 전반기	의 장	고제철	2018. 7. 2 ~ 2020. 7. 1	나선거구
		부의장	김귀선	2018. 7. 2 ~ 2020. 7. 1	비례대표
2020년	8대 후반기	의 장	김의성	2020. 7. 2 ~ 현재	나선거구
		부의장	이종석	2020. 7. 2 ~ 현재	가선거구

○ 의회사무과 인력현황

계	행정5급	행정6급	행정·사무운영·운전7급	운전8급	속기8급	운전9급	공무직
12	2	3	3	2	1	1	1

다. 의회사무과 예산현황

'19년 군의회 예산규모는 870백만원으로 군 전체 예산 372,330백만원의 0.23%를 차지하는 규모이며, '20년도 군의회 예산 규모는 783백만원으로 군 전체예산 402,469백만원의 0.20%를 차지하였다.

○ 군의회 예산편성 규모

(단위 : 백만원)

구분	계	의회운영					행정운영경비		
		소 계	의정활동지원	의정행사운영	의정홍보시스템관리	의회청사관리	소 계	인력운영비	기본경비
'19년	870	699	570	2	10	117	171	102	69
'20년	783	628	506	2	11	109	155	106	49

제2절 _ 지방의회 운영

가. 의정활동

1) 회기

제238회 양양군의회 임시회(2019. 1. 21 ~ 2. 1)를 시작으로 제252회 양양군의회 정례회(2020. 11. 20 ~ 12. 18)까지 2년간 지방자치법 제44조 및 제45조의 규정에 의거 정례회 4회, 임시회 11회 등 총 15회 166일의 일정으로 조례안 등 각종 안건을 처리하였다.

[회기별 활동사항]

○ 2019년

회기별	기 간	활동일수	회기별	기 간	활동일수
제238회	1.21~2.1	12	제242회	8.19~8.26	8
제239회	3.18~3.21	4	제243회	10.21~10.23	3
제240회	4.23~4.30	8	제244회	11.20~12.19	30
제241회	6.17~6.28	12			

○ 2020년

회기별	기 간	활동일수	회기별	기 간	활동일수
제245회	1.29~2.11	14	제249회	6.15~7.1	17
제246회	3.19~3.23	5	제250회	8.18~8.31	14
제247회	4.23~4.28	6	제251회	10.12~10.14	3
제248회	5.14	1	제252회	11.20~12.18	29

2) 특별위원회 운영

'19, '20년도 결산 및 예비비지출승인, 행정사무감사, 세입세출예산 및 추가경정예산 심사, 조례안 심의 등 특정안건을 심사 · 처리하기 위하여 특별위원회를 구성 · 운영하였다.

3) 행정사무감사

지방자치단체의 사무전반을 확인 · 점검하기 위한 행정사무감사는 '19년도에는 11. 21 ~ 11. 28까지 8일간, '20년도에는 11.23 ~ 11.27까지 5일간의 일정으로 그 동안 추진되어 왔던 지방자치단체의 업무처리자료 421건을 요구해 업무처리의 미비한 사항과 시정해야 할 사항 등 총 263건을 지적하여 시정 요구하였다.

○ 행정사무감사특별위원회 운영현황

연도별	운영기간	구 성 인 원	주 요 내 용	비 고
2019	11.21~11.28	김택철 위원장외 5인	2019년도에 추진한 자치단체사무	감사자료 : 247건 시정요구 : 138건
2020	11.23~11.27	고제철 위원장외 5인	2020년도에 추진한 자치단체사무	감사자료 : 174건 시정요구 : 125건

나. 의안처리

제238회 양양군의회 임시회(2019. 1. 21 ~ 2. 1)를 시작으로 제252회 양양군의회 정례회(2020. 11. 20 ~ 12. 18)까지 2년간 조례안 142건 등 총 255건의 안건을 처리하였다.

○ 의안내용별 처리 현황

(단위 : 건)

구 분	계	조례안	예산안	동의안	건의안	승인안	결의안	기타
2019	116	66	9	7		1	11	22
2020	139	76	11	11	2	1	10	28

○ 분야별 군정질문 현황

(단위 : 건)

구분	계	기획 감사	허가 민원	자치 행정	주민 생활	세무 회계	경제 도시	문화 관광	안전 건설	산림 녹지	환경 관리	기타
2019	40	6	3	3	2	1	4	8	2	2	3	6
2020	57	6	2	4	3	2	8	15	5	1	8	3

○ 회기별 주요안건 처리현황

회기별	기 간	주요처리의안	비 고
제238회 임시회	2019.1.21 ~ 2.1 (12일간)	조례심사특별위원회 구성결의안	원안가결
		제7기 지역보건의료계획 보고의 건	보고청취
		2019년 군정주요업무 보고의 건	보고청취
		양양군의회 회의 규칙 일부개정규칙안	원안가결
		양양군 건축 조례 일부개정조례안	원안가결
		양양군 공동주택 지원 조례 일부개정조례안	원안가결
		양양군 공동주택 분쟁조정위원회 설치 및 운영 조례 일부개정조례안	원안가결
		양양군 재난현장 통합지휘소 설치 운영 조례전부개정조례안	원안가결
		양양군 공설묘지 설치 및 운영 조례 일부개정조례안	원안가결
		양양군 노인복지 증진에 관한 조례 일부개정조례안	원안가결
		양양군 폐기물관리에 관한 조례 일부개정조례안	원안가결
		양양군 건축물관리자의 제설 및 제빙 책임에 관한조례일부개정조례안	원안가결
제239회 임시회	2019.3.18 ~ 3.21 (4일간)	2018년도 세입세출 결산 검사위원 선임의 건	원안가결
		조례심사특별위원회 구성결의안	원안가결
		2019년 제1회 공유재산관리계획안	원안가결
		양양군 장기미집행 군계획시설 단계별 집행계획 보고의 건	보고청취
		양양군 행정기구설치 조례 일부개정조례안	원안가결
		양양군 지방공무원 정원 조례 일부개정조례안	원안가결
		양양군 아름다운 마을 만들기 지원 조례안	원안가결
		양양군 성별영향분석평가 조례 전부개정조례안	원안가결
		양양군 양성평등 기본 조례 일부개정조례안	원안가결
		양양군 소상공인 지원 조례안	원안가결
		양양군 지역건설근로자 우선고용 및 체불임금 없는 관급공사 운영을 위한 조례 일부개정조례안	원안가결
		양양군 문화관광해설사 운영 및 지원 조례 일부개정조례안	원안가결
		양양군 도시재생 활성화 및 지원에 관한 조례안	원안가결

회기별	기 간	주요처리의안	비 고
제239회 임시회	2019.3.18 ~ 3.21 (4일간)	양양군 주차장 설치 및 관리 조례 일부개정조례안	원안가결
		양양군 수산업 어촌 발전 지원 조례 일부개정조례안	보고청취
		양양군 음식판매자동차 영업장소 지정 등에 관한 조례 일부개정조례안	보고청취
		양양군 작은영화관 설치 및 운영에 관한 조례안	원안가결
제240회 임시회	2019.4.23 ~ 4.30 (8일간)	조례심사특별위원회 구성결의안	원안가결
		예산결산특별위원회 구성결의안	원안가결
		양양군 장기미집행 군계획시설 해제권고안	원안가결
		2019년도 제2회 공유재산관리계획안	원안가결
		양양군의회 의원 의정활동비 등 지급에 관한 조례 일부개정조례안	수정가결
		양양군 지역아동센터 운영 및 지원에 관한조례 일부개정조례안	원안가결
		양양군 사회복지사 등의 처우 및 지위 향상에 관한 조례안	원안가결
		양양군 출산장려금 지원 조례 일부개정조례안	원안가결
		양양군 군의 우리군민화 운동 지원 조례안	원안가결
		양양군 합창단 설립 및 운영 조례안	수정가결
		양양군 폐기물관리에 관한 조례 일부개정조례안	원안가결
		2019년도 제1회 추가경정예산 기금운용계획안	원안가결
		2019년도 제1회 추가경정예산안	수정가결
		양양 군관리계획(용도지역 등) 결정(변경) 안에 대한의견청취의건	찬성의견 채택
제241회 정례회	2019.6.17 ~ 6.28 (12일간)	예산결산특별위원회 구성결의안	원안가결
		조례심사특별위원회 구성결의안	원안가결
		군정주요사업장 현장점검 계획 승인의 건	원안가결
		양양군수 등 관계공무원 출석 요구의 건	원안가결
		2019년 제3회 양양군 공유재산관리계획안	원안가결
		양양군 생활폐기물 소각시설 민간위탁 동의안	원안가결
		군정질문 및 답변	질문답변

회기별	기 간	주요처리의안	비 고
제241회 정례회	2019.6.17 ~ 6.28 (12일간)	2018회계연도 예비비지출 승인의 건	원안가결
		2018회계연도 결산 승인의 건	원안가결
		양양군 미세먼지로 인한 대기오염 피해 저감 및 지원에 관한 조례안	원안가결
		양양군 수난구호 참여자 지원 조례 전부개정조례안	원안가결
		양양군 독서문화 진흥 조례안	원안가결
		양양군의회의원 공무국외여행 규칙 전부개정규칙안	원안가결
		양양군 이장의 임무와 실비변상 등 지원에 관한 조례 일부개정조례안	원안가결
		양양군 자치분권 촉진에 관한 조례안	원안가결
		양양군 저소득중증장애인가구 유료방송 이용요금지원조례일부개정조례안	원안가결
		양양군 공공시설 내의 매점 및 자동판매기 우선허가조례일부개정조례안	원안가결
		양양군 군세 감면 조례 일부개정조례안	원안가결
		양양군 도시재생 전략계획 수립에 따른 의견 청취의 건	찬성의견 채택
		양양 군관리계획(시설) 결정(변경)안에 대한 의견청취의 건	찬성의견 채택
		군정주요사업장 현장점검 결과 보고의 건	원안가결
제242회 임시회	2019.8.19 ~ 8.26 (8일간)	예산결산특별위원회 구성결의안	원안가결
		조례심사특별위원회 구성결의안	원안가결
		특례군(郡) 법제화추진협의회 규약 동의안	원안가결
		의사일정 변경의 건	원안가결
		2019년도 제2회 추가경정예산안	수정가결
		양양군 리의 명칭과 구역에 관한 조례 일부개정조례안	원안가결
		양양군 지방공무원 정원 조례 일부개정조례안	원안가결
		양양군 노인복지기금 설치 및 운용 조례 일부개정조례안	원안가결
		양양군 양양국제공항 모기지 항공사 육성 및 지원조례안	원안가결
		양양군 사전재해영향성검토위원회 운영 조례 폐지조례안	원안가결
		양양군 지역자율방재단 운영 등에 관한 조례 전부개정조례안	원안가결

회기별	기 간	주요처리의안	비 고
제424회 임시회	2019.8.19 ~ 8.26 (8일간)	양양군 교통약자의 이동편의 증진에 관한 조례 전부개정조례안	원안가결
		양양군 상수도원인자부담금 산정 징수 등에 관한 조례 일부개정조례안	원안가결
제243회 임시회	2019.4.23 ~ 4.30 (8일간)	한국지역진흥재단 출연금 지원 동의안	원안가결
		재단법인 양양군인재육성장학회 출연금 지원 동의안	원안가결
		한국지방세연구원 출연금 지원 동의안	원안가결
		양양군 건강가정 다문화가족지원센터 위탁기관 선정동의안	원안가결
		양양군 재활용품 분리 선별사업 민간위탁 동의안	원안가결
		행정사무감사특별위원회 구성결의안	원안가결
		2019년도 행정사무감사계획 승인의 건	원안가결
제244회 정례회	2019.11.20 ~ 12.19 (30일간)	예산결산특별위원회 구성결의안	원안가결
		2019년도 제4회 공유재산관리계획안	원안가결
		2020년도 공유재산관리계획안	원안가결
		2020년도 예산안 제출에 따른 시정 연설의 건	청취
		조례심사특별위원회 구성결의안	원안가결
		2019년도 행정사무감사 결과보고의 건	원안가결
		2020년도 기금운용계획안	원안가결
		2020년도 세입세출예산안	수정가결
		2019년도 기금운운용변경계획안	원안가결
		2019년도 제3회 추가경정예산안	원안가결
		양양군 병역명문가 예우에 관한 조례안	원안가결
		양양군 4세대 이상 가정 효도수당 지원에 관한조례안	원안가결
		양양군 홀로 사는 노인 고독사 예방 및 지원에 관한조례안	원안가결
		양양군 먼지·악취·소음 줄이기 실천 조례안	원안가결
		양양군 스포츠마케팅 지원 조례안	원안가결
		양양군 가로등·보안등 설치 및 유지 관리에 관한 조례안	원안가결

회기별	기 간	주요처리의안	비 고
제244회 정례회	2019.11.20 ~ 12.19 (30일간)	양양군 체육시설 관리운영 조례 일부개정조례안	원안가결
		양양군 기금 관련 조례 일괄개정 조례안	원안가결
		양양군 조례의 적법성 제고를 위한 일괄개정 조례안	원안가결
		양양군 적극행정 운영 조례안	원안가결
		양양군 공동주택 지원 조례 전부개정조례안	원안가결
		양양군 주민자치센터 설치 및 운영 조례 일부개정조례안	원안가결
		양양군 행정기구 설치 조례 일부개정조례안	원안가결
		양양군 충렬사 관리운영 조례안	원안가결
		양양군 노인복지관 설치 및 운영 조례 일부개정조례안	원안가결
		양양군 경력단절여성등의 경제활동 촉진에 관한 조례안	원안가결
		양양군 농공단지 활성화 지원 조례안	원안가결
		양양군 지역경제 촉진 등에 관한 조례 일부개정조례안	원안가결
		양양군 전통시장 및 상점가 육성을 위한 조례 전부개정조례안	원안가결
		양양군 주차장 설치 및 관리 조례 일부개정조례안	원안가결
		양양군 교통안전 증진을 위한 조례안	원안가결
제245회 임시회	2020.1.29 ~ 2.11 (14일간)	포월농공단지 공공폐수처리시설 민간위탁동의안	원안가결
		조례심사특별위원회 구성결의안	원안가결
		2020년 군정주요업무 보고의 건	보고청취
		양양군 행정기구 설치 조례 전부개정조례안	원안가결
		양양군 지방공무원 정원 조례 일부개정조례안	원안가결
		양양군 영상정보처리기기 설치 및 통합관제센터 운영조례안	수정가결
		양양군 아동 급식지원 조례안	원안가결
		양양군 지방공무원 여비 조례 전부개정조례안	원안가결
		양양군 결산검사위원 선임 및 운영에 관한 조례 일부개정조례안	원안가결
		양양문화재단 설립 및 운영에 관한 조례안	원안가결

회기별	기 간	주요처리의안	비 고
제245회 임시회	2020.1.29 ~ 2.11 (14일간)	양양군 임업관계자 및 산림관련단체 지원 조례안	원안가결
		양양군 야생동물에 의한 피해보상 등에 관한 조례 일부개정조례안	원안가결
		양양군 농가소규모 식품가공사업 육성 및 지원에 관한 조례 일부개정조례안	원안가결
		양양 군관리계획(장기미집행 시설 등) 결정(변경)안에 대한 의견청취의 건	찬성의견 채택
제246회 임시회	2020.3.19 ~ 3.23 (5일간)	2019년도 세입세출 결산검사위원 선임의 건	원안가결
		조례심사특별위원회 구성결의안	원안가결
		강원연구원 출연금 동의안	원안가결
		2020년 제2회 공유재산관리계획안	원안가결
		양양 군관리계획결정(변경)안 의견청취의 건	찬성의견 채택
		의사일정 변경의 건	원안가결
		양양군 교육비 및 교복구입비 지원 조례 일부개정조례안	원안가결
		양양군 지방공무원 복무 조례 전부개정조례안	원안가결
		양양군 군민안전보험 가입 및 운영에 관한 조례안	원안가결
		양양군 여성회관 운영 관리 조례 일부개정조례안	원안가결
		양양군 다문화가족 지원 조례 일부개정조례안	원안가결
		양양군 지경국민여가캠핑장 관리 운영 조례 일부개정조례안	원안가결
		공익사항에 관한 감사원 감사 청구의 건 [양양군농어촌도로(현남206,210호)부지매입건]	원안가결
제247회 임시회	2020.4.23 ~ 4.28 (6일간)	2020년도 제3회 공유재산관리계획안	원안가결
		재단법인 양양문화재단 출연금 지원 동의안	원안가결
		예산결산특별위원회 구성결의안	원안가결
		2020년도 제1회 추가경정예산 기금운용계획안	원안가결
		2020년도 제1회 추가경정예산안	원안가결
제248회 임시회	2020.5.14 (1일간)	양양군 긴급 재난생계지원금 지원 조례안	원안가결
		양양군 소상공인 지원 조례 일부개정조례안	원안가결

회기별	기 간	주요처리의안	비 고
제248회 임시회	2020.5.14 (1일간)	예산결산특별위원회 구성결의안	원안가결
		2020년도 제2회 추가경정예산안	원안가결
제249회 정례회	2020.6.15 ~ 7.1 (17일간)	예산결산특별위원회 구성결의안	원안가결
		조례심사특별위원회 구성결의안	원안가결
		군정주요사업장 현장점검 계획 승인안	원안가결
		2019회계연도 예비비지출 승인안	원안가결
		2019회계연도 결산 승인안	원안가결
		양양군 한국지역진흥재단 지원 조례 폐지조례안	원안가결
		양양군 양성평등 기본 조례 일부개정조례안	원안가결
		양양군 노사관계 발전 지원 조례안	원안가결
		양양군 군세 기본 조례 일부개정조례안	원안가결
		양양군 보증채무 관리 조례 일부개정조례안	원안가결
		양양군 도로무단점용자에 대한 과태료 부과·징수조례폐지조례안	원안가결
		양양군 도로점용료 징수 조례 전부개정조례안	원안가결
		양양군 농기계 임대사업 운영 조례 일부개정조례안	원안가결
		군정주요사업장 현장점검 결과 보고안	원안가결
		제8대 양양군의회 후반기 의장 선거의 건	김의성
		제8대 양양군의회 후반기 부의장 선거의 건	이종석
제250회 임시회	2020.8.18 ~ 8.31 (14일간)	예산결산특별위원회 구성결의안	원안가결
		조례심사특별위원회 구성결의안	원안가결
		양양군수 등 관계공무원 출석 요구의 건	원안가결
		2020년도 제4회 공유재산관리계획안	원안가결
		양양 군관리계획(용도지역,지구단위계획 등) 결정(변경)(안)에대한의견청취의건	찬성의견 채택
		2020년도 제3회 추가경정예산 기금운용계획안	원안가결
		2020년도 제3회 추가경정예산안	원안가결

회기별	기 간	주요처리의안	비 고
제250회 임시회	2020.8.18 ~ 8.31 (14일간)	군정질문 및 답변(이종석, 김우섭, 고제철)	질문답변
		군정질문 및 답변(박봉균, 김귀선, 김택철)	질문답변
		양양군 장기복무 제대군인 정착지원 조례안	원안가결
		양양군 국가보훈대상자 예우 및 지원에 관한 조례 일부개정조례안	원안가결
		양양군청 직장운동경기부 설치운영 조례 일부개정조례안	원안가결
		양양군 헌혈장려 및 지원 조례안	원안가결
		양양군 장애인체육 활성화 조례안	원안가결
		양양군 농어촌 민박 지원과 육성에 관한 조례안	원안가결
		양양군 감염병의 예방 및 관리에 관한 조례안	원안가결
		양양군 자치법규의 적법성 제고를 위한 일괄개정 조례안	원안가결
		양양군 포상 조례 일부개정조례안	수정가결
		양양군 계약심의위원회 구성 운영 및 주민참여 감독대상공사의범위등에관한조례전부개정조례안	원안가결
		양양군 물품관리 조례 일부개정조례안	원안가결
		양양군 공유재산 관리 조례 일부개정조례안	원안가결
		양양군 국악수련원 설치 및 운영 조례 일부개정조례안	원안가결
		양양군 문화복지시설 운영 관리 조례 일부개정조례안	원안가결
		양양군 공공조형물 건립 및 관리 등에 관한 조례안	원안가결
		양양군 공중화장실 설치 및 관리 조례 전부개정조례안	원안가결
제251회 임시회	2020.10.12 ~ 10.14 (3일간)	강원연구원 출연금 지원 동의안	원안가결
		재단법인 양양군인재육성장학회 출연금 지원 동의안	원안가결
		한국지방세연구원 출연금 지원 동의안	원안가결
		2020년도 제5회 공유재산관리계획안	원안가결
		양양 군관리계획(용도지역,지구단위계획구역 등) 결정(변경)(안)에대한의견청취의건	찬성의견 채택
		양양군 어린이급식관리지원센터 민간위탁 추진 동의안	원안가결
		행정사무감사특별위원회 구성결의안	원안가결

회기별	기 간	주요처리의안	비 고
제251회 임시회	2020.10.12 ~ 10.14 (3일간)	조례심사특별위원회 구성결의안	원안가결
		2020년도 행정사무감사계획 승인의 건	원안가결
		양양군 청년 창업 지원 조례안	원안가결
		양양군 교통약자의 이동편의 증진에 관한 조례 일부개정조례안	원안가결
		양양군 기부심사위원회 운영 및 기부자 예우에 관한 조례안	원안가결
		양양군 참전유공자 지원 조례 일부개정조례안	원안가결
		양양군 민주평화통일자문회의 대행기관 운영에 관한 조례안	원안가결
		양양군 통합재정안정화기금 설치 및 운용 조례안	원안가결
		양양군 홍보대사 위촉 및 운영 조례안	원안가결
		양양군 공무원 후생복지 조례안	원안가결
		양양군 향토학사 및 국제생활관 입사생 선발에 관한 조례 일부개정조례안	수정가결
		양양군 자활기금 설치 및 운용 조례 일부개정조례안	원안가결
		양양군 저소득주민 국민건강보험료 지원 조례 전부개정조례안	원안가결
		양양군 문화예술·체육진흥기금 조성 및 운용 조례 일부개정조례안	원안가결
		양양군 체육시설 관리운영 조례 일부개정조례안	원안가결
		양양군 교통안전정책심의위원회 구성 및 운영에관한조례일부개정조례안	원안가결
		양양군 농산물종합가공센터 설치 및 운영 조례안	원안가결
		양양군 농업발전기금 설치 및 운용 조례 폐지조례안	원안가결
		의사일정 변경의 건	원안가결
		동해북부선 38선 역사 신설 촉구 결의안	원안가결
		국도 7호선 8군단 앞 상습 침수 개선 건의안	원안가결
제252회 정례회	2020.11.20 ~ 12.18 (29일간)	양양전통시장 공영주차장 민간위탁 동의안	원안가결
		재단법인 양양문화재단 출연금 지원 동의안	원안가결
		양양 군관리계획(장기미집행시설 등) 결정 (변경)에대한단계별집행계획의견청취의건	찬성의견 채택
		조례심사특별위원회 구성결의안	원안가결

회기별	기 간	주요처리의안	비 고
제252회 임시회	2020.11.20 ~ 12.18 (29일간)	2021년도 예산안 제출에 따른 시정 연설의 건	청 취
		의사일정 변경의 건	원안가결
		슬레이트 처리 지원사업 민간위탁 동의안	원안가결
		오색주차장1(타워주차장) 공영주차장 민간위탁 동의안	원안가결
		2021년도 공유재산관리계획안	원안가결
		예산결산특별위원회 구성결의안	원안가결
		양양군의회 고문변호사 운영 조례안	원안가결
		양양군 폐기물 관리에 관한 조례 일부개정조례안	원안가결
		양양군 체육우수선수 육성 및 지원에 관한 조례안	원안가결
		양양군 행정동우회 지원에 관한 조례안	원안가결
		양양군 산림인접지역 등 소각금지에 관한 조례안	원안가결
		양양군 재활용품 수집인 지원에 관한 조례안	원안가결
		양양군 행정기구 설치 조례 전부개정조례안	원안가결
		양양군 지방공무원 정원 조례 일부개정조례안	원안가결
		양양군의회 사무과의 설치 및 사무직원의 정수등에 관한 조례 전부개정조례안	원안가결
		양양군의회 직제 및 사무분장 규칙 전부개정규칙안	원안가결
		양양군 주민자치센터 설치 및 운영 조례 일부개정조례안	원안가결
		양양군 이장자녀 장학금 지급 조례 일부개정조례안	원안가결
		양양군 장애인복지기금 설치 및 운용 조례 일부개정조례안	원안가결
		양양군 노인복지기금 설치 및 운용 조례 일부개정조례안	원안가결
		양양군 저소득 주민자녀 장학금 지급 조례 일부개정조례안	원안가결
		양양군 영유아 보육 조례 일부개정조례안	원안가결
		양양군 시장 관리 및 사용 조례 폐지조례안	원안가결
		양양군 남대천 수상레포츠체험센터 운영 및 관리 조례안	원안가결
		양양군 강원도 관광재단 운영 및 지원 조례안	원안가결

회기별	기 간	주요처리의안	비 고
제252회 임시회	2020.11.20 ~ 12.18 (29일간)	2020년도 행정사무감사 결과보고의 건	원안가결
		2021년도 기금운용계획안	원안가결
		2021년도 본예산 세입세출예산안	원안가결
		2020년도 제4회 추가경정예산 기금운용계획안	원안가결
		2020년도 제4회 추가경정예산안	원안가결

다. 조례 제 · 개정 및 폐지

지난 2년간 제정 49, 개정 88, 폐지 5 등 총 142건의 조례안을 제 · 개정 및 폐지하였으며, 처리내용 별로는 접수된 142건 중 136건이 원안가결, 5건이 수정가결, 1건이 보류되었다.

○ 조례안 접수 처리내역

(단위 : 건)

년도	접수 및 처리					제 · 개정 및 폐지		
	접수	처리				제정	개정	폐지
		원안가결	수정가결	부결	의결유보			
2019	66	62	3		1	22	43	1
2020	76	74	2			27	45	4

라. 의원동향 및 동정

2019년 양양군 의회는 제238회 임시회를 시작으로 임시회 5회, 정례회 2회 등 총 7회의 회기를 운영해 총116건의 심의 의결했으며 의원 간담회를 28회 개최하여 실과소의 긴급 안건 등을 심의하였다.

2019년 상반기 정례회 기간 중인 6. 24 ~ 25까지 2일간 관내 주요사업장 10곳을 현장 점검하였다. 계획대로 추진되고 있는 사업은 좀 더 주민의 입장을 고려해 마무리해 줄 것을 당부하였으며 일부 사업들은 장기적 관점에서 효율적인 사업이 진행될 수 있도록 의견을 건의하였다.

양양전통시장 주차장 조성사업과 관련하여 조성 이후 인근 불법 주정차행위가 근절될 수 있도록 주변 단속과 CCTV 설치 확대 등의 방안을 강구해 시장 주변 환경 개선에 기여해 줄 것을 당부하였으며, 장기간 방치되어 있는 낙산월드 해마레저의 경우 민간투자사업 유치 등 관광인프라 확충을 통해 지역경제가 활성화 될 수 있도록 좀 더 노력해 줄 것을 건의하였다. 폐기물처리시설(소각) 설치사업의 경우 악취 및 환경문제가 야기될 수 있으므로 주변 마을 주민들의 민원·건의사항을 잘 수렴하여 사업 추진에 차질이 없도록 신경 써 줄 것을 당부하였으며, 전체적으로 사업의 우선순위에 중점을 두고 예산과 인력이 최대한 낭비되지 않도록 신중을 기해 줄 것을 요구하였 다.

11월 20일부터 12월 19일까지 30일간 제244회 양양군의회 정례회를 개회하여 2019년 행정사무감사, 2020년 세입세출예산안, 2019년 제3회 추가경정예산안, 그리고 조례안 21건 등 총 31건의 안건을 심의 의결하였다. 이번 행정사무감사는 정책에 대한 방향을 중간 점검하고, 소관부서별 업무추진상황 및 예산집행내역을 세밀하게 살펴보는데 중점을 두었다. 또한 예산결산특별위원회에서는 양양군수로부터 제출된「2020년도 기금운용계획안」,「2020년도 세입세출예산안」.「2019년도 제3회 추가경정예산안」에 대하여 군민의 재산인 예산이 효율적으로 편성되고 사용되었는지 중점적으로 심사하였다.

2020년 양양군의회는 제245회 임시회를 시작으로 임시회 6회, 정례회 2회 등 총 8회의 회기를 운영해 총140건의 심의 의결했으며 의원 간담회를 40회 개최하여 실과소의 긴급 안건 등을 심의하였다.
제8대 양양군의회는 2020년 7월 1일 제249회 양양군의회 임시회에서 제8대 후반기 의장단 선거를 실시하여 김의성 의장과 이종석 부의장을 선출하였다.
2020년도 1차 정례회 기간 중인 6월17일부터 4일간 관내 주요사업장 22곳의 현장을 점검하였다. 양양남대천 주변주차장 및 어화원 설치공사, 수상레포츠 체험센터 조성사업, 수산항 정비 및 아름다운 어항 조성사업 및 매호생태 복원사업 추진현황 등 사회기반 시설, 지역특성화 사업 등에 대한 현정점검을 실시한 결과 일부 개선이 요구되는 사업도 있었으나, 계획대로 진행되거나 운영되고 있는 것으로 확인되었다.
2020년 제251회 임시회 기간 중인 10월 14일에는 동해북부선 강릉~제진 간 철도망 구축사업에 있어 동해북부선 38선 역사 신설을 촉구하는 결의문을 발표하였다. 우리지역 1개 역사 신설이라는 구체적 계획이 발표된 이후, 남분분단의 상징이라는 지역 특성 고려는 물론, 지역간 발전 요인을 고려한 합리적인 노선 조정과 적정한 역간 거리 안배를 통해 38선 역사를 신설해 줄 것을 강력히 촉구하였다.
또한 국도 7호선의 8군단 앞 구간은 매년 집중 호우시 겪는 침수로 인해 교통 체증과 지역 주민의 재산 피해가 이어지고 있어 이에 대해 개선해 줄 것을 관련기관에 건의하기도 하였다.

양양군의회는 의원 발의 조례안을 공동 발의하여 정책에 힘을 싣고 있다. 또한 조례안 입법예고 전에 의원들 간의 충분한 토의와 조사를 거쳐 공공의 이익에 부합하도록 노력하고 있다. 제8대 양양군의회는 의원 공동 발의를 통해 2년간 총 35건의 조례를 제 개정하는 등 입법활동에 힘을 쏟았다. 「양양군 4세대 이상 가정 효도수당 지원에 관한 조례안」「양양군 홀로 사는 노인 고독사 예방 및 지원에 관한 조례안」을 제정하여 주민 복지 개선을 위한 지속적으로 노력하였으며, 「양양군 재활용품 수집인 지원에 관한 조례안」「양양군 사회복지사 등의 처우 및 지위 향상에 관한 조례안」등 소외받기 쉬운 사회적 약자의 처우 개선을 위한 근거를 마련하였다.

제3편 지방행정

제1장 자치행정

제1절 기획
제2절 자치행정
제3절 민원행정
제4절 재난관리
제5절 정보화
제6절 재무행정

03

제1장 자치행정

제1절 _ 기획

1. 기획관리

가. 주요업무계획

끊임없이 변화하는 행정환경에 능동적으로 대처하고 날로 다양하고 섬세해 지는 주민 욕구를 수용하기 위하여 “글로벌 플랫폼! 열린 미래도시 양양”을 비전으로 사회 문화 교육/관광/산업/SOC 4대 분야별로 추진전략을 설정하여 당면 현안 및 핵심사업을 발굴하여 군정업무의 실질적인 계획을 수립하였다.

“힘찬 도약! 명품도시 양양”이라는 군정구호 아래 관광, 물류산업 발전으로 경제 인구 성장, 江,山,海가 조화로운 쾌적한 생태환경도시, 도시재생 확장으로 풍족한 자족도시 건설, 참여와 복지가 실현되는 행복한 민주도시, 해양레포츠 일등도시 구현에 노력해 왔다.

정부정책의 변화, 지역여건을 고려하여 체계적인 기획력을 토대로 남대천 르네상스사업, 종합여객터미널 이전사업, 시가지 지중화사업, 낙산도립공원 해제지역 군관리계획 수립, 도시재생 뉴딜사업, CCTV 통합관제센터 운영 등 변화에 능동적으로 대응하고 미래도시로 나아가는 가시적인 성과를 만들었다.

나. 군정설명회

지난 군정추진 성과 및 금년도 군정주요계획을 주민들에게 직접 설명함으로써 군정에 대한 폭넓은 이해와 협조를 구하고, 또한 주민과 대화의 시간을 통해 현장의 소리를 직접듣고 지역 주민들이 원하는 것을 파악 군정에 반영할 수 있는 기회를 갖는 등 주민과 함께하는 열린행정을 구현하였으며,

우리군이 나아갈 방향을 직접 설명함으로써 주민들이 시대변화에 능동적으로 대응할 수 있는 역량을 함양하는 기회로 운영하였음. 그리고 군정에 궁금한 주민들이 질의한 사안에 대하여 군수가 직접 답변을 통해 주민들로부터 신뢰할 수 있는 행정을 추진하는 계기를 마련하였다.

1) 군정설명회 개최현황

(단위 : 명, 건수)

구분	기간	장 소	참 석 자	개최방법	건의사항	비고
2019	1. 29. ~ 1. 31.	읍면대회의실	이장,부녀회장 기관 단체장	순회	72건	
2020	1. 15. ~ 1. 17.	읍면대회의실	이장,부녀회장 기관 단체장	순회	63건	

※ 읍면별 건의건수
- 2019년 : 72건(양양읍 14, 서면 11, 손양면 11, 현북면 11, 현남면 18, 강현면 7)
- 2020년 : 63건(양양읍 10, 서면 13, 손양면 8, 현북면 11, 현남면 15, 강현면 6)

2) 운영성과

읍면별 각계각층의 주민들에 대한 군정 추진성과 및 군정주요계획을 직접 설명함으로써 주민들의 관심을 제고시키고 이해를 증진시키는데 크게 도움이 되었으며, 주민과의 대화를 통한 현장의 목소리를 직접 듣고 지역주민의 애로 및 건의사항을 수렴함으로써 군정에 반영할 수 있는 기회를 갖는 등 열린 행정을 구현하였다.

다. 군정 주요업무 평가

군정주요업무에 대하여 스스로 추진성과를 평가하고 부진사항 등을 보완 · 개선함으로써, 재원배분의 효율성과 사업수행의 책임성 확보 등 자치이념에 적합한 자치행정을 구현하고 평가결과의 환류기능을 강화하여 공공서비스의 질적 수준을 제고하고자 하였다. 또한, 관리형 평가체계에서 고객중심의 평가체계로 개선하고자 평가결과 홈페이지 공시 및 고객 만족도조사를 실시하였으며 주민의견을 군정에 적극 반영하고자 하였다.

○ 군정주요업무평가 현황

구분	기간	대상기관	대상사업	평가주체	내 용	비 고
2019	2019.1.1 ~ 2019. 12. 31	본청 및 실과소	196개사업	군정주요 업 무 평가위원회	스스로 추진성과를 평가하고 부진사항 등을 보완 · 개선	
2020	2019.1.1 ~ 2019. 12. 31	〃	199개사업	군정주요 업 무 평가위원회	스스로 추진성과를 평가하고 부진사항 등을 보완 · 개선	

※ 평가 흐름도
비전과 미션설정 ⇒ 핵심업무 선정 ⇒ 성과지표 개발 ⇒ 성과관리계획 작성
⇒ 성과측정 ⇒ 평정 및 결과종합 ⇒ 사후관리 및 환류

라. 읍면 행정실적 평가

당해연도에 읍 · 면에서 추진한 군정시책의 전반에 대하여 추진시책에 대한 반성의 기회와 발전의 전기를 마련하고 읍 · 면간의 선의의 경쟁심을 유발함으로써 업무추진 능력을 향상시키고자 읍면 행정실적 평가제를 운영하고 있다.

구분	기간	대상기관	대상사업	평가주체	내 용	비 고
2019	2019.1.1.~ 2019.11.30.	읍 · 면	35개	실과소장	읍 · 면간 경쟁심 유발 및 행정효과 달성	최우수 : 강현면
						우수 : 양양읍
2020	2020.1.1.~ 2020.11.30.	〃	34개	실과소장	읍 · 면간 경쟁심 유발 및 행정효과 달성	최우수 : 서 면
						우수 : 강현면

2. 예산운영

가. 예산운용 방향

예산은 예산편성 ⇒ 예산심의 ⇒ 예산집행 ⇒ 결산 등의 과정을 거치게 되며 예산편성은 지방자치법 제127조에 의거 자치단체가 하고자 하는 시책이나 사업계획을 재정적인 용어와 금액으로 표시하여 세입과 세출 계획을 작성하는 것임.

또한 예산은 1회계연도의 세입 · 세출 예정표로서 단년도 수지균형의 원칙에 따라 운영하게 되고, 이렇게 될 경우 투자사업의 추진과 재원의 배분에 효율성이 크게 저하되게 되는 점을 보완하기 위하여 자치단체에게 해마다 연동화된 『중기지방재정계획』을 수립토록 하고 있으며, 이에 따라 중 · 장기적인 시각에서 예산을 편성하도록 하여 재원배분을 보다 효율화해 나가도록 하고 있다.

매 회계연도 예산편성의 일반적인 절차는 회계연도 개시 40일전까지(11월21일) 예산안을 의회에 제출하고 군수가 제출한 예산안을 의회에서는 회계연도 개시 10일전(12월21일)까지 의결하도록 되어 있다.

나. 예산편성 개요

1) 2019년도

2019년도는 서민생활안정과 취약계층 보호 등 정부의 복지정책 확대와 일자리 창출, 영유아 보육환경 개선, 지역인재 양성사업 등 지역주민의 다양한 복지욕구를 충족시키는 한편, 미래성장 동력 사업 등에 대한 재정투자를 강화하는데 중점을 두었다.

특히, 오색자연휴양체험지구 조성사업, 농촌중심지활성화사업, 대규모 전원택지 조성사업 등 지역 내 현안사업의 적기 추진에 역점을 두고, 재해위험지구정비, 노후하수관로 정비, 지방상수도 현대화사업 등 정주기반 구축에 대한 투자를 지속하였으며 농업경쟁력 향상을 위한 사업 등에 예산을 집중 투자하였다.

2019년 예산규모는 전년도에 비하여 703억원이 증가된 3,727억원으로서 일반회계는 618억원이 증가된 3,461억원이며, 특별회계는 86억원이 증가된 266억원으로 편성하였다.

2) 2020년도

2020년도 재정운용에 있어서는 코로나19 대응을 위한 재난지원금 편성 등으로 지방재정 지출 확대 수요에 적절히 대처하고, 지방·소하천 정비 및 복구 등 여름철 태풍피해에 따른 재해복구사업 추진과 같이 각종 재난과 자연재해로부터 주민의 안전권을 보호·보장하는데 중점을 두어 예산을 편성하였다.
또한, 우리군 당면 현안사업인 설악산 오색삭도 설치사업, 공영여객터미널 확충사업, 거점지역기반시설지원사업(군도4호 도로개설사업), 다목적 체육관 건립사업 등 안정적인 마무리를 위하여 새로운 사업을 확대하기보다는 기존 추진사업을 정비하고, 주민생활 편익에 직·간접적으로 관련된 사업과 우리군 브랜드 가치를 제고할 수 있는 사업에 주안점을 두어 예산을 편성하였다.
2020년 예산규모는 전년도에 비하여 357억원이 증가된 4,085억원으로서 일반회계는 354억원이 증가된 3,815억원이며, 특별회계는 3억원이 증가된 270억원으로 편성하였다

다. 예산규모(현황)

1) 회계별 예산규모

(단위 : 천원)

구 분	예산액(2018)	예산액(2019)	예산액(2020)	비 고
총 계	302,350,800	372,714,872	408,459,120	
일반회계	284,295,512	346,065,447	381,465,156	
특별회계	18,055,288	26,649,425	26,993,964	
공기업특별회계	9,474,030	15,856,945	15,212,741	
지방공기업상수도사업 특별회계	9,474,030	15,856,945	15,212,741	
기타특별회계	8,581,258	10,792,480	11,781,223	
기반시설사업특별회계	42,159			

구 분	예산액(2018)	예산액(2019)	예산액(2020)	비 고
의료급여기금특별회계	437,766	541,576	538,724	
농공단지조성사업특별회계	1,604,637	1,813,076	1,829,142	
발전소주변지역지원사업 특별회계	2,455,482	2,306,411	2,305,411	
주차장관리사업특별회계	318,631	321,417	312,126	
하수도사업특별회계	3,722,583	5,810,000	6,795,820	

2) 세입총괄

(단위 : 천원)

장관항	예산액 (2019년)	구성비	예산액 (2020년)	구성비	비고
총 계	372,714,872	100.00 %	408,459,120	100.00 %	
100 지방세수입	15,957,083	4.28 %	20,070,608	4.91 %	
110 지방세	15,957,083	4.28 %	20,070,608	4.91 %	
111 보통세	15,657,083	4.20 %	19,869,608	4.86 %	
113 지난년도수입	300,000	0.08 %	201,000	0.05 %	
200 세외수입	19,838,123	5.32 %	22,296,557	5.46 %	
210 경상적세외수입	11,873,298	3.19 %	12,190,365	2.98 %	
211 재산임대수입	186,190	0.05 %	295,596	0.07 %	
212 사용료수입	6,265,700	1.68 %	7,610,666	1.86 %	
213 수수료수입	1,065,513	0.29 %	1,388,636	0.34 %	
214 사업수입	1,556,315	0.42 %	1,171,712	0.29 %	
215 징수교부금수입	665,283	0.18 %	797,555	0.20 %	
216 이자수입	2,134,297	0.57 %	926,200	0.23 %	

장관항	예산액 (2019년)	구성비	예산액 (2020년)	구성비	비고
220 임시적세외수입	7,964,825	2.14 %	10,106,192	2.47 %	
221 재산매각수입	2,867,000	0.77 %	4,167,041	1.02 %	
222 부담금	320,322	0.09 %	799,189	0.20 %	
223 과징금및과태료등	229,441	0.06 %	425,300	0.10 %	
224 기타수입	4,289,462	1.15 %	4,414,062	1.08 %	
225 지난연도수입	258,600	0.07 %	300,600	0.07 %	
300 지방교부세	159,175,766	42.71 %	146,335,000	35.83 %	
310 지방교부세	159,175,766	42.71 %	146,335,000	35.83 %	
311 지방교부세	159,175,766	42.71 %	146,335,000	35.83 %	
400 조정교부금등	9,642,009	2.59 %	10,347,939	2.53 %	
420 시 · 군조정교부금등	9,642,009	2.59 %	10,347,939	2.53 %	
421 시 · 군조정교부금등	9,642,009	2.59 %	10,347,939	2.53 %	
500 보조금	98,528,457	26.44 %	142,674,447	34.93 %	
510 국고보조금등	75,151,249	20.16 %	99,220,665	24.29 %	
511 국고보조금등	75,151,249	20.16 %	99,220,665	24.29 %	
520 시 · 도비보조금등	23,377,208	6.27 %	43,453,782	10.64 %	
521 시 · 도비보조금등	23,377,208	6.27 %	43,453,782	10.64 %	
700 보전수입등및내부거래	69,573,434	18.67 %	66,734,569	16.34 %	
710 보전수입등	62,984,861	16.90 %	31,614,302	7.74 %	
711 잉여금	58,429,240	15.68 %	28,346,490	6.94 %	
712 전년도이월금	4,475,621	1.20 %	3,187,812	0.78 %	
713 융자금원금수입	80,000	0.02 %	80,000	0.02 %	
720 내부거래	6,588,573	1.77 %	35,120,267	8.60 %	
721전입금	6,588,573	1.77 %	32,120,267	7.86 %	
722 예탁금및예수금			3,000,000	0.73 %	

3) 일반회계 연도별 세입내역

(단위 : 천원)

장관항	예산액 (2019년)	예산액 (2020년)	비고
총 계	346,065,447	381,465,156	
100 지방세수입	15,957,083	20,070,608	
110 지방세	15,957,083	20,070,608	
111 보통세	15,657,083	19,869,608	
113 지난년도수입	300,000	201,000	
200 세외수입	13,047,109	14,384,976	
210 경상적세외수입	5,454,406	4,655,833	
211 재산임대수입	172,390	292,796	
212 사용료수입	740,724	646,686	
213 수수료수입	1,065,513	1,388,636	
214 사업수입	718,899	621,160	
215 징수교부금수입	665,283	797,555	
216 이자수입	2,091,597	909,000	
220 임시적세외수입	7,592,703	9,729,143	
221 재산매각수입	2,817,000	4,101,041	
222 부담금	73,800	562,040	
223 과징금및과태료등	184,441	375,300	
224 기타수입	4,267,462	4,399,762	
225 지난연도수입	250,000	291,000	
300 지방교부세	159,175,766	146,335,000	
310 지방교부세	159,175,766	146,335,000	
311 지방교부세	159,175,766	146,335,000	
400 조정교부금등	9,642,009	10,347,939	
420 시 · 군조정교부금등	9,642,009	10,347,939	
421 시 · 군조정교부금등	9,642,009	10,347,939	
500 보조금	93,722,609	139,247,215	
510 국고보조금등	70,888,006	96,800,579	
511 국고보조금등	70,888,006	96,800,579	
520 시 · 도비보조금등	22,834,603	42,446,636	
521 시 · 도비보조금등	22,834,603	42,446,636	
700 보전수입등및내부거래	54,520,871	51,079,418	
710 보전수입등	54,520,871	21,361,308	
711 잉여금	50,058,060	18,185,398	
712 전년도이월금	4,462,811	3,175,910	
713 융자금원금수입		29,718,110	
720 내부거래		26,718,110	
721전입금		3,000,000	
722 예탁금및예수금			

4) 일반회계 세출내역(기능별)

(단위 : 천원)

장관항	예산액 (2019년)	구성비	예산액 (2020년)	구성비	비고
총 계	346,065,447	100.00 %	381,465,156	100.00 %	
010 일반공공행정	69,895,291	20.20 %	52,238,391	13.69 %	
011 입법및선거관리	699,535	0.20 %	629,019	0.16 %	
013 지방행정 재정지원	15,620,750	4.51 %	9,188,352	2.41 %	
014 재정 금융	35,017,991	10.12 %	5,769,384	1.51 %	
016 일반행정	18,557,015	5.36 %	36,651,636	9.61 %	
020 공공질서및안전	10,812,749	3.12 %	14,891,302	3.90 %	
025 재난방재 민방위	10,812,749	3.12 %	14,891,302	3.90 %	
050 교육	2,957,264	0.85 %	2,780,665	0.73 %	
051 유아및초중등교육	1,369,400	0.40 %	1,798,165	0.47 %	
052 고등교육	1,576,864	0.46 %	971,500	0.25 %	
053 평생·직업교육	11,000	0.00 %	11,000	0.00 %	
060 문화및관광	37,483,305	10.83 %	27,363,248	7.17 %	
061 문화예술	3,939,133	1.14 %	2,951,103	0.77 %	
062 관광	11,520,408	3.33 %	13,222,288	3.47 %	
063 체육	18,217,666	5.26 %	7,429,198	1.95 %	
064 문화재	3,517,737	1.02 %	2,743,279	0.72 %	
065 문화및관광일반	288,361	0.08 %	1,017,380	0.27 %	
070 환경	11,904,358	3.44 %	13,769,506	3.61 %	
071 상하수도 수질	291,465	0.08 %	823,427	0.22 %	
072 폐기물	6,467,965	1.87 %	8,394,702	2.20 %	
073 대기	1,253,337	0.36 %	1,162,680	0.30 %	
074 자연	2,853,420	0.82 %	407,534	0.11 %	
075 해양	246,755	0.07 %	2,055,841	0.54 %	
076 환경보호일반	791,416	0.23 %	925,322	0.24 %	
080 사회복지	56,903,084	16.44 %	70,899,943	18.59 %	
081 기초생활보장	7,026,730	2.03 %	9,214,585	2.42 %	
082 취약계층지원	7,806,324	2.26 %	8,042,842	2.11 %	
084 보육 가족및여성	7,862,058	2.27 %	12,521,331	3.28 %	
085 노인 청소년	28,210,461	8.15 %	32,707,031	8.57 %	
086 노동	2,134,243	0.62 %	4,488,687	1.18 %	
087 보훈	1,139,749	0.33 %	1,083,408	0.28 %	
088 주택	1,909,869	0.55 %	1,928,221	0.51 %	
089 사회복지일반	813,650	0.24 %	913,838	0.24 %	
090 보건	4,323,245	1.25 %	6,343,779	1.66 %	
091 보건의료	3,988,888	1.15 %	5,835,412	1.53 %	
093 식품의약안전	334,357	0.10 %	508,367	0.13 %	

장관항	예산액 (2019년)	구성비	예산액 (2020년)	구성비	비고
100 농림해양수산	54,242,667	15.67 %	64,790,654	16.98 %	
101 농업 농촌	31,812,279	9.19 %	31,674,067	8.30 %	
102 임업 산촌	10,901,396	3.15 %	18,706,853	4.90 %	
103 해양수산 어촌	11,528,992	3.33 %	14,409,734	3.78 %	
110 산업 중소기업및에너지	5,351,086	1.55 %	5,406,868	1.42 %	
111 산업금융지원	696,500	0.20 %	654,516	0.17 %	
113 무역및투자유치	1,351,882	0.39 %	1,300,000	0.34 %	
114 산업진흥 고도화	1,824,269	0.53 %	2,489,908	0.65 %	
115 에너지및자원개발	1,478,435	0.43 %	962,444	0.25 %	
120 교통및물류	17,980,672	5.20 %	46,474,951	12.18 %	
121 도로	14,643,850	4.23 %	41,062,395	10.76 %	
126 대중교통 물류등기타	3,336,822	0.96 %	5,412,556	1.42 %	
140 국토및지역개발	24,057,804	6.95 %	25,207,216	6.61 %	
141 수자원	8,050,630	2.33 %	9,174,911	2.41 %	
142 지역및도시	16,007,174	4.63 %	16,032,305	4.20 %	
160 예비비	326,994	0.09 %	539,658	0.14 %	
161 예비비	326,994	0.09 %	539,658	0.14 %	
900 기타	49,826,928	14.40 %	50,758,975	13.31 %	
901 기타	49,826,928	14.40 %	50,758,975	13.31 %	

라. 지방재정계획 수립

중기지방재정계획은 계획적 재정운영을 위하여 지역의 발전계획과 수요를 중장기적으로 반영한 다년도 예산으로서 향후 5년간 재정규모를 예측하여 총 5개년동안의 연차별 재정계획을 수립하는 제도이다.

또한 지방재정법 제33조에 의거 지방자치단체장은 재정을 계획성 있게 운용하기 위하여 중기지방재정계획을 수립하여 예산안과 함께 의회에 제출하고, 회계연도 개시 30일 전까지 이를 행정안전부장관에게 제출해야 한다.

1) 연도별 계획 수립 주요내용

2019년 ~ 2023년 5개년 연동화 계획으로, 계획기간 중 세입 총규모는 1,804,618백만원으로 이중 자체세입은 214,186백만원(11.9%), 국고보조금 등 의존세입 1,375,295백만원(76.0%)을 점유하였다.

세출의 배분구성은 정책사업 예산에 1,345,637백만원(74.6%), 행정운영경비 및 재무활동에 431,153백만원(23.9%), 예비비에 27,828백만원(1.5%) 배분하였으며, 분야별 투자재원 배분은 일반공공행정분야에 217,898백만원(14.2%), 공공질서 및 안전분야에 69,643백만원(4.5%), 교육분야에 12,383백만원(0.8%), 문화 및 관광분야에 112,012백만원(7.3%), 환경보호분야에 88,171백만원(5.7%), 사회복지분야에 262,667백만원(17.1%), 보건분야에 18,995백만원(1.2%), 농림해양수산분야에 282,016백만원(18.3%), 산업 중소기업분야에 49,119백만원(3.2%), 수송 및 교통분야에 118,214백만원(7.7%), 국토 및 지역개발분야에 306,832백만원(20.0%)으로 투자재원을 배분하였다.

○ 분야별 투자 배분율

(단위 : 백만원)

분야별	년도별 계획					합 계
	2019년	2020년	2021년	2022년	2023년	
합 계	294,551	308,309	308,465	309,664	316,961	1,537,950
일반공공행정	38,899	40,894	43,431	45,800	48,874	217,898
공공질서 및 안전	10,618	15,957	10,677	19,585	12,806	69,643
교육	2,471	2,475	2,479	2,479	2,479	12,383
문화및관광	33,226	35,642	23,428	9,856	9,860	112,012
환경보호	14,110	25,122	25,891	11,619	11,429	88,171
사회복지	51,329	50,191	53,338	53,910	53,899	262,667
보건	3,820	3,858	3,855	3,863	3,599	18,995
농림해양수산	62,390	49,005	53,225	53,710	63,686	282,016
산업 · 중소기업	2,429	732	6,986	19,486	19,486	49,119
수송및교통	23,702	31,771	20,459	19,955	22,327	118,214
국토및지역개발	51,557	52,662	64,696	69,401	68,516	306,832

2020년 ~ 2024년 5개년 연동화 계획으로, 계획기간 중 세입 총규모는 1,878,821백만원으로 이중 자체세입은 236,134백만원(12.6%), 국고보조금 등 의존세입 1,315,635백만원(70.0%)을 점유하였다.

세출의 배분구성은 정책사업비에 1,323,445백만원(70.4%), 행정운영경비 및 재무활동에 527,292백만원(28.0%), 예비비에 28,084백만원(1.5%) 배분하였으며,

2020년 ~ 2024년 5개년 연동화 계획으로, 계획기간 중 세입 총규모는 1,878,821백만원으로 이중 자체세입은 236,134백만원(12.6%), 국고보조금 등 의존세입 1,315,635백만원(70.0%)을 점유하였다.
세출의 배분구성은 정책사업비에 1,323,445백만원(70.4%), 행정운영경비 및 재무활동에 527,292백만원(28.0%), 예비비에 28,084백만원(1.5%) 배분하였으며,분야별 투자재원 배분은 일반공공행정분야에 349,746백만원(19.5%), 공공질서 및 안전분야에 67,919백만원(3.8%), 교육분야에 11,873백만원(0.7%), 문화 및 관광분야에 188,356백만원(10.5%), 환경분야에 67,902백만원(3.8%), 사회복지분야에 296,086백만원(16.5%), 보건분야에 21,995백만원(1.2%), 농림해양수산분야에 333,200백만원(18.6%), 산업 중소기업및에너지분야에 17,539백만원(1.0%), 교통 및 물류분야에 125,576백만원(7.0%), 국토 및 지역개발분야에 312,267백만원(17.4%)으로 투자재원을 배분하였다.

○ 분야별 투자 배분율

(단위 : 백만원)

분야별	년도별계획					합계
	2020년	2021년	2022년	2023년	2024년	
합 계	309,717	319,930	324,831	334,165	334,334	1,792,459
일반공공행정	61,740	66,768	70,707	73,737	76,657	349,746
공공질서및안전	8,712	10,103	9,526	15,772	8,907	67,919
교육	2,358	2,365	2,375	2,383	2,392	11,873
문화및관광	29,675	20,049	21,699	21,610	20,886	188,356
환경	21,463	22,352	7,960	7,108	7,319	67,902
사회복지	63,628	62,388	55,638	56,607	57,824	296,086
보건	4,422	4,386	4,389	4,394	4,404	21,995
농림해양수산	47,131	49,015	62,353	63,354	85,637	333,200
산업 · 중소기업및에너지	5,151	1,533	1,539	1,683	1,710	17,539
교통및물류	21,204	21,922	25,424	21,148	23,366	125,576
국토및지역개발	44,234	59,048	63,220	66,369	45,234	312,267

마. 지방재정투자심사

지방재정투자심사는 지방재정법 제37조의 규정에 의거 지방예산의 계획적 효율적 운영을 기하고 각종 투자사업에 대한 무분별한 중복투자 방지를 위하여 지난 '92년 도입된 제도로서 주요 투자사업 및 행사성 사업에 대하여 예산편성 전에 사업의 필요성과 타당성 등을 심사하는 제도이다.

이러한 투자심사는 다음 회계연도부터 시행하는 사업을 대상으로 하되, 당해 사업의 사업계획 수립 이후부터 기본(실시)설계 용역 예산편성 전까지 심사를 실시하여야 한다. 다만, 긴급히 국가시책사업을 추진하거나 연도 중에 사업을 시행하여야 할 특별한 사유가 있을 때에는 당해 회계연도 사업에 대하여 이를 실시할 수 있다.
아울러 투자심사는 매년 4회로 나누어 실시하되, 특히 필요하다고 인정되는 경우에는 수시심사를 실시할 수 있는데 지방재정투자심사 대상사업의 종류는 다음과 같다.

1) 지방재정투자 심사대상 사업의 종류

□ 자체심사(자치단체별)

○ 시 군 구

- 총사업비 20억원 이상 60억원 미만 신규 투자사업
- 총사업비 20억원 이상으로 전액 자체재원으로 추진하는 사업
- 총사업비 5억원 이상 10억원 미만의 외국차관도입사업 또는 해외투자사업
- 총사업비 3억원 이상 5억원 미만의 홍보관 사업
- 총사업비 1억원 이상 3억원 미만의 공연 축제 등 행사성 사업

□ 의뢰심사 (시·도 및 중앙)

○ 시 도심사

- 총사업비 60억원 이상 200억 미만 시 군 구의 신규 투자사업
- 총사업비 20억원 이상인 시 군 구의 청사 및 문화 체육시설 신축사업
- 총사업비 5억원이상 30억원 미만의 시 군 구의 홍보관 사업
- 총사업비 3억원이상 30억원 미만의 공연 축제 등 행사성 사업

○ 중앙심사

- 총사업비 200억원 이상인 시 군 구의 신규 투자사업
- 총사업비 10억원 이상인 시 군 구의 외국차관도입사업 또는 해외투자사업
- 총사업비 30억원 이상의 시 군 구의 공연 축제 등 행사성 사업과 홍보관 사업

□ 재심사 사업

○ 투자심사 후 총사업비가 당초 심사금액 대비 30%이상 늘어난 사업

○ 투자심사 시 지방채 발행계획의 30%이상 지방채를 추가발행 하는 사업

○ 투자심사 후 다음연도부터 기산하여 3년간 사업시행이 이루어지지 않았거나 미추진 사업
○ 재원조달계획이 변경되어 투자심사 기관이 자체심사→의뢰심사로 변경된 사업
○ 당초 투자심사 의뢰서에 명시된 위치와 달리 시공 또는 개최되는 사업
○ 감사원의 감사결과에 따라 감사원이 재심사를 요청하는 사업

2) 연도별 투자심사 내역

【 2019연도 】

(단위 : 백만원)

심사 구분	사업명 및 사업량	사업비					심사 결과	비 고
		계	국비	도비	군비	기타		
계	23건(중앙 1, 도 6, 자체 16)	1,323	302	154	868		적 정 12 조건부 10 재검토 1	
자체	·서핑 비치로드 조성사업 -서핑 테마거리, 바다둘레길 조성 등	21	15		6		적정	
자체	·정암지구 전원마을 조성사업(재심사) -단독주택용지 67필지(84,510㎡)	187			187		적정	
자체	·말곡리 농어촌도로 확포장사업 -농어촌도로 확·포장(L=1.9km, B=7.5m)	29			29		적정	
자체	·KBS 양양 전국사이클 선수권대회 -트랙 전종별 및 도로경기	1			1		적정	
자체	·오산~동호 해안생태탐방로 조성사업 -해안탐방로 데크, 전망대, 휀스 설치 등	51	25	8	18		조건부	
자체	·양양 탁구장 조성사업 -지상1층 다목적체육관(연면적 987.8㎡)	27	5	2	20		적정	
자체	·향군회관 인근 주차타워 조성 -주차타워 조성 1식(A=1,100㎡)	25			25		적정	
자체	·지하시설물 전산화사업 -258.31km(도로, 상수도, 하수도)	24	14		10		적정	
자체	·제24회 강원도농촌지도자대회 -공식, 공연, 전시, 부대행사 등	2		1	1		적정	
자체	·남대천 수상레저스포츠 조성사업 -접안시설(폰툰 등) 설치, 2층 구조물	21	5	5	11		적정	
자체	·양양 다목적 체육관 건립공사 -지상1층 다목적체육관(연면적 987㎡)	26	10	5	11		적정	
자체	·제13회 강원도장애인생활체육대회 -종목 14개, 참가규모 2,000여명	3			3		조건부	
자체	·양양종합여객자동차터미널이전사업(재심사) -자동차정류장 8,989㎡, 도로 4,134㎡	94			94		조건부	

심사 구분	사업명 및 사업량	사업비					심사 결과	비 고
		계	국비	도비	군비	기타		
자체	·양양전통시장 주차장 조성(재심사) -주차장 조성 1식(2층3단 160면)	53	26	2	25		조건부	
자체	·양양 야시장 행사 -양양 야시장 행사 5회 운영(10일)	2			2		조건부	
자체	·음식물류 폐기물 공공처리시설설치사업 -음식물류폐기물공공처리시설(15톤/일) 1식	20	6	4	10		조건부	
도	·양양군 농어촌 폐기물처리시설 증설사업 -지붕형 매립시설(매립면적 11,137㎡)	97	15	41	41		적정	
도	·양양 서핑 페스티벌 -코리아서핑투어양양오픈(개막,예·결선) 등	4		2	2		조건부	
도	·연어 자연산란장 조성사업 -자연산란장 조성 1식(면적 58,000㎡)	197	98	30	69		재검토	
도	·제55회 강원도민체육대회 개최 -종목 39개, 참가규모 12,000여명	29			29		적정	
도	·양양군 육아통합지원센터 건립사업 -국공립어린이집, 돌봄센터 1개소(연면적 8,561㎡)	158	6	2	150		조건부	
도	·양양 사격장 신축공사 -사격장 신축 1식((연면적 1,464.5㎡)	45	13	9	23		조건부	
중앙	·폐기물처리시설(소각) 설치사업 -폐기물처리시설(소각48톤/일)	209	63	44	102		조건부	

【 2020년도 】 (단위 : 백만원)

심사 구분	사업명 및 사업량	사업비					심사 결과	비 고
		계	국비	도비	군비	기타		
계	11건(도 4, 자체 7)	766	98	58	595	15	적 정 3 조건부 8	
자체	·월리(소방서 인근)대지조성사업 -대지조성 24가구(사업면적 25,686㎡)	35			35		적정	
자체	·2020 낙산비치 페스티벌 -메인무대 설치, 유명가수 공연, 가족노래자랑 등	2			2		적정	
자체	·양양 볼링장 건립사업 -볼링장 건립 1식(11레인, 연면적 1,085.85㎡)	40	10	7	23		조건부	
자체	·수산물 종합 유통물류센터 건립 -수산물판매장, 해양문화체험공간 등(연면적 1,487㎡)	50		32	13	5	조건부	
자체	·수산물 산지 가공시설 건립 -수산물산지가공시설 1식(지상1층, 부지면적 1,030㎡)	25		10	5	10	조건부	
자체	·양양남대천 친환경 파노라마 전망대 조성사업 -파노라마 전망대 1식 및 부대시설 조성	310			310		조건부	

심사 구분	사업명 및 사업량	사업비					심사 결과	비고
		계	국비	도비	군비	기타		
자체	·서문지구 도로정비공사 -지중화사업(전기, 통신), 도로정비(L=820m) 등	48			48		조건부	
도	·양양군 기사문항 어촌뉴딜 300사업 -공통사업, 특화사업, S/W사업(역량강화) 1식 등	123	72	9	42		적정	
도	·제42회 양양문화제 -제례행사, 개막식, 민속행사, 체육행사 등	6			6		조건부	
도	·제24회 2020 양양연어축제 -연어맨손잡기체험 외49개 내외 단위행사	7		1	6		조건부	
도	·양양군 가족센터 생활SOC 복합화 사업 -가족센터(작은도서관 포함) 1개소, 공공산후조리원 1개소	121	16		105		조건부	

※ 심사분석결과 추진방법

○ 적　정 : 사업의 타당성이 인정되고 예산반영 등 재원조달 대책이 수립되어 정상적으로 사업추진이 가능한 경우

○ 조건부 : 사업의 타당성은 인정되나 선행절차 이행 및 재원조달 대책 등 필요한 조건이 충족되어야만 사업추진이 가능한 경우

○ 재검토 : 사업의 규모, 시기, 재원조달대책 및 채무상환계획 등에 대한 종합적인 재검토가 필요한 경우

○ 부적정 : 사업의 타당성 결여로 사업을 추진하여서는 아니되는 경우

바. 각종 기금의 합리적 운용

기금은 지방자치법 제142조 및 지방자치단체 기금관리기본법에 근거하여 특정한 분야의 사업에 대하여 지속적이고 안정적인 자금지원이 필요하거나 사업추진에 있어 탄력적인 집행이 필요한 경우 예산과는 별도로 조성 운용하고 있으며, 2020년 12월 31일 현재 양양군에서 운용하고 있는 기금은 통합재정안정화기금 등 총 11종에 40,338백만원, 통합재정안정화기금(통합계정)을 제외하면 33,865백만원에 이른다.

지방자치단체의 장은 매 회계연도마다 기금운용계획을 수립하여야 하며, 출납폐쇄 후 80일 이내에 기금의 결산보고서를 작성하여야 한다. 이때 지방자치단체의 장은 지방자치단체 기금관리기본법 제8조제2항에 따라 기금운용계획안과 기금결산 보고서를 회계연도마다 각각 세입 · 세출 예산안 또는 결산서와 함께 지방의회에 제출하여 의결을 받아야 한다.

1) 기금운용 현황

○ 2020. 12. 31.현재 (단위 : 백만원)

기 금 명	설치년도	목표액	조성액	사용용도	비고
11개 기금		39,557	40,338 (33,865)		
통합재정안정화기금 (통합계정)	2020	6,473	6,473	각종 기금의 여유자금 통합관리	
통합재정안정화기금 (재정안정화계정)	2020	25,990	25,989	연도간 재정수입불균형 조정 및 재원의 효율적 활용	
저소득주민자녀장학기금	1992	105	107	저소득층의 자활자립 기여	
자활기금	2006	2,305	2,469	자활사업 인프라구축을 통한 자활지원사업의 원활한 지원, 근로능력이 있는 기초생활보장수급자의 자활지원	
장애인복지기금	2002	522	590	장애인의 복지증진과 사회활동 참여지원	
노인복지기금	1996	594	623	노인의 건전하고 안정된 생활과 복지증진	
양성평등기금	2001	1,012	1,028	양성평등의 권익증진과 양성평등단체 및 양성평등관련 시설의 지원	
문화예술·체육진흥기금	2000	2,029	2,458	지방문화활성화를 위한 향토문화예술체육사업 지원	
옥외광고발전기금	2019	73	87	광고물 등의 정비를 통해 아름답고 쾌적한 생활환경 조성사업 지원	
폐기물처리시설설치주변지역주민지원기금	2002	35	35	폐기물처리시설 주변영향지역 주민의 소득향상 및 복리증진을 위한 자금지원	
재난관리기금	1998	278	339	재난의 예방·대비·대응 복구	
식품진흥기금	2001	141	140	식품위생 및 국민영양 수준향상	

* 괄호( )안의 금액은 통합재정안정화기금(통합계정)과 개별기금간 내부거래를 제외한 순계규모임

2) 효율적인 기금의 관리

지방자치단체 기금관리기본법의 제정 시행으로 모든 기금은 매년 성과 분석이 이루어지도록 하여 지방자치단체 기금의 운용실태를 분석해 그 결과를 주민과 지방의회에 공개함으로써 기금운용의 투명성과 효율성을 제고하고 기금 운용에 대한 종합적이고 전문적인 분석을 통해 기금정책수립 및 제도개선에 반영하고 있다.

한편, 유사 · 중복기능의 기금을 단일기금으로 통 · 폐합하고 예산 · 기금간 역할 분담 원칙에 따라 기금사업 중 예산으로 대체 가능한 사업은 예산사업으로 전환을 도모함은 물론 기금 설치 실효성이 낮은 기금은 정비를 지속적으로 실시하여 기금운용의 투명성 및 재정운영의 효율화를 기해야 할 필요가 있다.

아. 지방재정 공시제도

지방재정 공시제도는 '94년 지방재정법에「재정운영상황 공개제도」도입을 명문화하여 자치단체별 조례가 정하는 바에 따라, 매 회계연도 마다 1회 이상 세입 세출예산의 집행상황, 지방채 및 일시차입금의 현재액 등 재정운영에 관한 중요사항을 주민에게 공개하는 것으로 시작하였다.

그러나 자치단체별로 공개범위, 공개방법, 공개시기 등이 서로 상이하여 주민에 대한 체계적인 정보제공 및 다른 자치단체와 비교 등이 어렵다는 한계가 있어, '06년부터 지방재정법에 재정공시 대상, 공시방법, 시기, 지방재정공시심의위원회의 설치 등에 관한 사항을 규정하여 기존「재정운영상황 공개제도」의 한계를 극복하고, 주민에 대한 재정투명성 및 책임성을 제고하기 위한「지방재정 공시제도」를 도입 및 운영하게 되었다.

지방재정법 제60조에 근거한 지방재정 공시제도는 매년 2월(예산편), 8월(결산편) 총2회 걸쳐 지방자치단체 홈페이지를 통해 1년간 의무적으로 관련 내용을 공시하도록 하고 있으며, 2월(예산편) 재정공시 내용으로는 당초예산 기준 예산규모, 재정여건, 재정운용계획, 재정운영성과 내 총21개의 세부항목이 포함되어 있고, 8월(결산편) 재정공시에는 결산규모, 재정여건, 부채/채무/채권, 주요예산집행결과, 지방세/세외수입, 복지/민간지원, 재산및물품/지방공공기관, 재정성과/평가, 주요투자사업추진현황 내 총58개 세부항목으로 구성된“공통공시”와 전년도 업무계획에 의거 추진중이거나 완료된 사업에 대해 사업 추진상황을 지역주민이 알기 쉽게 작성하여 공시하는 "특수공시"가 있다.

3. 감사활동

공직사회의 청렴풍토 확립 및 부패근절을 감사목표로 설정하였으며, 자율적 내부통제 시스템을 도입하여 자기통제 감시기능을 강화, 반부패 청렴행동강령 교육실시 등 공직기강 확립으로 행정누수 예방 등에 중점을 두었다.

가. 자체감사

'19년도 및 '20년도 2년간 자체감사는 읍 면(6개소)종합감사 2회, 직속기관 사업소(3개소) 회계감사 2회, 일상경비 집행실태 감사 등 공정하고 투명한 공직사회 풍토를 조성하고 예산낭비 방지 및 지방재정집행의 효율성 제고에 중점을 두고 예방차원에서 활발한 감사활동을 하였다.

감사결과 행정상조치 102건, 재정상조치 10,242천원, 그리고 12명에 대한 신분상조치를 병행하였다.

년도별	행정상조치	재정상조치	신분상조치(명)			
			계	징 계	훈 계	주의
계	102건	10,242천원	12		3	9
2019	60건	9,772천원(추급2,014, 세입7,060, 회수 698)	7		1	6
2020	42건	470천원(세입 30천원, 환수 440천원)	5		2	3

나. 상부감사

강원도에서는 양양군의 행정전반에 대한 강원도 해양수산분야 보조금 감사, 민간위탁 업무 관리실태 특정감사, 보건분야 보조금 특정감사 등 감사를 실시하였고 감사결과 행정상조치 14건을 지적하고 이에 따른 재정상조치 441,445천원 중 변상명령 6,222천원, 감액 434,943천원, 회수 280천원 조치하고 비위 발견된 12명에 대한 신분상조치를 하였다. 또한, 행정안전부 등의 중앙부처 실지감사에서는 34건을 지적하고, 비위 발견된 7명에 대해 신분상 조치 및 재정상 조치 1,365,079천원 중 회수 108,013천원, 감액 1,135,588천원, 반납 87,602천원, 환급 72천원, 추징 33,804천원 조치하였다.

○상부감사 실시결과 내역

년도별	상부기관	행정상조치	재정상조치	신분상조치(명)		
				계	징계	훈계
합계	강원도	14건	총 441,445천원	12	2	10
	중앙부처	34건	총 1,365,079천원	7		7
	감사원					

년도별	상부기관	행정상조치	재정상조치	신분상조치(명)		
				계	징계	훈계
'19	소 계	43건	총 1,806,235천원	14	1	13
	강원도	9건	변상 6,222천원 감액 434,943천원	7	1	6
	중앙부처	34건	회수 108,013천원 감액 1,135,588천원 반납 87,602천원 환급 72천원 추징 33,804천원	7		7
	감사원					
'20	소 계	5건	총 280천원	5	1	4
	강원도	5건	회수 280천원	5	1	4
	중앙부처					
	감사원					

다. 공직자 재산등록의 엄정한 관리

공직자 재산등록 심사를 엄중히 하여 공직사회를 자율적으로 정화하고 공직비리를 사전에 예방하였다. 또한 공직을 이용한 부정한 재산증식을 방지하고 공무집행의 공정성을 확보하여 공직윤리 확립에 최선을 다해 나가고 있다.

○ 재산등록 대상자

- 등록대상자(2019년도)
  - · 공개대상자 : 군수 및 군 의회의원 8명
  - · 비공개대상자 : 일반직 공무원 132명
- 등록대상자(2020년도)
  - · 공개대상자 : 군수 및 군의회의원 8명
  - · 비공개대상자 : 일반직 공무원 98명

○ 심사방법

본인이 등록한 재산신고사항에 대하여 토지 · 건물 등 부동산 소유현황과 금융 조회 등을 통하여 심사

○ 부정한 방법에 의한 재산 증식자 조치, 징계 및 사법기관에 고발 등 조치

4. 법무행정

가. 자치법규 정비

상위법령 제·개정사항 및 인용 조문 변경 사항을 자치법규에 반영함으로써, 자치법규의 적법성을 제고하고, 자치법규에 대한 민원인의 접근성과 이해도를 높이고자 2020년 7월 자치법규 총 58건에 대하여 일괄개정 완료하였다.

(조례 45건, 규칙 8건, 규정 5건)

○자치법규 관리현황

구분	계	조례	규칙	훈령	예규
2019	510	327	107	58	18
2020	542	356	108	59	19

○자치법규 정비실적

구분	계		제정		개정		폐지	
	2019	2020	2019	2020	2019	2020	2019	2020
합계	78	106	23	36	53	64	2	6
조례	58	83	18	33	39	46	1	4
규칙	20	23	5	3	14	18	1	2

나. 송무관리

지방자치시대를 맞아 급속한 사회변화에 의하여 주민의 기대욕구가 급증함에 따라 지방자치단체를 대상으로 소송을 제기하는 사례가 증가하는 추세이다. 제기된 소송에 대하여는 군청 각 담당 공무원이 투철한 사명감으로 책임감 있는 행정을 추진한 결과 33건 중 12건이 승소하였으며 1건이 조정되었고, 5건이 패소하였다. 소취하는 2건이며 13건이 계류 중에 있다.

앞으로도 점차적으로 손해배상의 청구, 보상금 청구 등 다양한 분야에서 주민이 권리를 주장하는 사례가 늘어날 것이 예상됨에 따라 각종 행정업무를 추진함에 있어 법령에 적합하도록 완전무결하게 추진하여야 함은 물론, 사전에 행정예고 및 주민과의 충분한 의견절충 등으로 예방할 수 있도록 하여야 할 것이다.

○소송수행상황

구분	합계						민사소송						행정소송					
	계	승소	조정	패소	소취하등	계류중	계	승소	조정	패소	소취하등	계류중	계	승소	조정	패소	소취하등	계류중
'19	19	9	1	4	1	4	9	2	1	2	1	3	10	7		2		1
'20	14	3		1	1	9	8			1	1	6	6	3				3

5. 의회관련 업무

본격적인 자치시대를 맞아 집행부와 의회간에 유기적인 공조체제를 유지하고 자치시대에 부응하는 행정을 하고자 의원 간담회시 안건을 제출하고 사전설명을 함으로서 사업집행시 예견되는 의회와 집행부간의 갈등과 마찰을 사전 예방하였고, 임시회 개최에 따른 의안을 제출하였으며 군정질문에 따른 사후 추진사항도 기록 관리하였다.

가. 의회의원 간담회 : 74회, 162건

○ 2019년도 : 34회 72건

○ 2020년도 : 40회 90건

나. 의안처리

○ 2019년도 : 7회, 78건 가결

- 정례회 : 2회, 31건 가결
- 임시회 : 5회, 47건 가결

○ 2020년도 : 8회, 111건 가결

- 정례회 : 2회, 33건 가결
- 임시회 : 6회, 54건 가결

다. 군정질문사항관리

○ 질문건수 : 97건(2019년 : 40건, 2020년 : 57건)

○ 질문사항 관리 : 97건(완결 97건)

라. 행정사무감사 수감

○ 기간 : 13일(2019년 : 8일, 2020년 : 5일)

○ 자료요구 건수 : 448건(2019년도 : 247건, 2020년도 : 174건)

6. 홍보관리

가. 양양소식지 발행

군정에 대한 폭 넓은 이해와 알권리 보장으로 군정에 대한 적극적 참여 분위기를 유도하고 행정소식 및 생활정보 제공으로 군민의 삶의 질 향상 기여하기 위해 2019~2020년 양양소식지를 총 312,000부를 발간해 지역내 가구 및 사회단체, 출향인사, 군부대에 제작 배부했다.

1997. 1. 13일 제1호를 발행한 양양소식지는 타블로이드 규격(8절)으로 매월 1회 8면으로 발행되다 2015년부터 A4책자형으로 변경해 가독성을 높였다. 양양소식지는 행정에서 추진하고 있는 각종 사업과 행사, 지역소개, 생활정보 등을 담아 매월 25일에 발행하고 있다.

2019년도와 2020년도에도 군의 현안과 이슈, 의회소식, 군정종합, 문화관광, 생활정보 등 올바르고 알찬 뉴스와 정보로 주민들과 공감하고 지역현안에 대해 공유하는 소식지로 운영됐다.

제1장 자치행정

【2019년 양양소식지 월별 주요 수록내용】

월별	1면 이슈	주요내용
2019 1월	새해는 반가운 소식만 가득하세요	양양 지경관광지 조성사업 본격 추진 추운 겨울을 녹이는 따뜻한 기부 양양군, 희망 2019나눔 캠페인 성금 모금 전개
2019 2월	새벽을 여는 사람들	양양 3 1운동 100주년 기념 사업 추진 생명의 강 양양 남대천, 연어 자연산란장 조성 여성회관 교육교실 새 모습, 새 학기 준비 완료
2019 3월	봄을 깨우는 홍매화	도시계획도로 개설 보수 사업 추진 평일 외출확대, 군 장병 유치에 나선다 노후 하수관거 정비 사업 추진
2019 4월	봄날 걷기 좋은 남대천 둔치길	세계로 뻗어가는 글로벌 플랫폼 양양 양양군 양양읍 시가지 도심 환경이 크게 바뀐다 종합운동장 도시계획도로 개설
2019 5월	송이밸리 자연휴양림에서 뛰어노는 어린이	'양양종합여객터미널 이전 사업' 본격 추진 낙산도립공원 해제지역 재산권 행사 차질 건축물 부설 주차장 설치 기준 강화
2019 6월	죽도해변	양양군에 본사 사옥 기공식, 플라이강원 운항 사업 신호탄 제24회 군민문화상 수상자 선정 무인민원발급기 확대로 민원 편의 제공
2019 7월	종합운동장에서 펼쳐진 제41회 양양문화제	양양작은영화관 개관 제41회 양양문화제 성료 개별공시지가 평균 12.09%올랐다!
2019 8월	가족서핑	행정안전부 지방재정 확대 우수 자치단체 선정 북양양IC 나들목~7번국도 연결도로 개통 사이클 대회 등 각종 전국대회 유치…지역경제 보탬
2019 9월	양양 작은영화관	1979년도 '전국 제1의 한우 보유'명성 되찾는다 종합인터넷 쇼핑몰 '강원양양몰' 오픈 최고의 선물 양양송이! 황금빛 힐링 속으로
2019 10월	강현면 쌍천 코스모스	맞춤형 특화관광인프라 조성사업 속도 한적한 공원에서 즐기는 파크골프장 조성 양양읍 ' 관문 얼굴' 14년 만에 바꾼다
2019 11월	주전골의 가을	2019 양양연어축제, 관광객 18만 4천명 찾아… '성황' 현북면 중광정지구 신규(전원)마을 68필지 본격 분양 양양군농수산식품수출협회 수출상담회 개최
2019 12월	남대천 하구 겨울풍경	주민 스스로가 만들어가는 행복한 일상 강현면 새마을부녀회, 비치마켓 수익금으로 내복 전달 기사문항 해양수산부 어촌뉴딜 300사업 최종 선정

【2020년 월별 주요 수록내용】

월별	1면 이슈	주요내용
2020 1월	일출서핑	2019년도 지방재정 신속집행 강원도 1위 양양군-국방부 토지 맞교환, 개발가능 부지 확보 양양군, 맛드림쌀 전국쌀 품평회 "금상"수상
2020 2월	정암 몽돌해변	아름다운 마을 만들기 청곡2리 마을 '최우수' 새해 농업인 실용교육 14개 과정 19회 실시 우리군 관광객수, 전년 대비 약 36만명 증가
2020 3월	고로쇠 수액 채취	낙산배, 감말랭이 필리핀 첫 수출 상차식 2019년 지방세 수입 전년보다 34억 증가한 422억 아름다운 마을만들기 주민제안 사업 확대 운영
2020 4월	남대천 벚꽃길	전국 최초「서핑 스파 라운지」오픈 CCTV 통합관제센터 운영...24시간 주민 안전망 강화 지역개발공사(가칭) 설립으로 명품도시 양양 완성
2020 5월	양양 농꾼들의 밥, '잿놀이'	송이조각공원 파크골프장, 4월 '첫삽' 엄두릅, 양양산채 특화작목으로 육성 양양군, 미세먼지 없는 청정지역 선정
2020 6월	1975년 제7회 양양군민체육대회	사람이 모여드는 살기 좋은 젊은 도시 양양 한우(거세우) 1등급 이상 출현율 94.29% 달성 공공체육시설 추가확충, 생활체육 활성화
2020 7월	양양전경	양양읍 시가지 전선지중화 사업 마무리 3년 연속 인구 증가추세, 인구늘리기 종합대책 지속 추진 어린이 보호구역 안전대책 강화
2020 8월	서핑마니아, 양양을 사랑하는 배우 오광록	하나금융그룹과 국 · 공립어린이집 지원협약 체결 국토교통부 지역개발사업 공모 국비 20억 확보 2020년 제55회 강원도민체육대회 순연확정
2020 9월	막바지 여름을 보내는 죽도해변 매미	양양군, 출산장려금 혜택 강원도 1위 종합운동장~7번국도 도로개설 사업 9월 착공 불길에 뛰어들어 이웃 구한 양양 '알리' 의상자 선정
2020 10월	풍요로운 수확의 계절 가을 풍경	친환경 스마트 육상연어 양식단지 조성 해양관광과 레저 동시에 잡는 해양레저 대표 도시 조성 양양 현북면에 '달인 김병만 마을' 조성
2020 11월	달짝지근한 곶감 말리기	양양종합여객터미널 이전사업 첫 삽 다양한 분야 13개 공모사업 선정돼 국 · 도비 확보 강현면 중복리, 회룡리 2020년 강원도 기업형 새농어촌 도약마을 선정
2020 12월	화이트 크리스마스	중앙행정심판위원회 오색케이블카 행정심판 증거조사 실시 양양군 연예인 마을 '땅만 빌리지' 11월 3일 첫 방영 올해 초중고 학생 1인당 교육경비 83만원 지급

나. 주민계도용 신문배부

군은 지역발전과 화합, 안정을 위해 헌신적으로 봉사하며 행정과의 가교역할을 다하고 있는 이 반장들의 노고를 위로하고 정보습득을 위하여 지방지를 무료로 배부하고 있다. 배부되는 신문은 강원일보와 강원도민일보로서 각 432부를 배부하고 있다.

다. 군정홍보

군은 변화하는 시대환경에 능동적으로 대처하고 국 도정 및 군정시책에 대한 군민의 이해의 폭을 넓혀 동참분위기를 조성하고 각종 시책의 내실성과 효율성을 제고하는 한편, 청정 양양의 이미지 제고를 통한 관광 군으로의 위상 정립을 위해 언론매체를 적극 활용하고 있다.

각종 군정 주요시책 및 사업 등을 언론을 통해 군민에게 적극적으로 홍보하기 위해 100여 신문, 방송, 인터넷신문사에 보도자료를 제공하고 있으며 군정 및 군 이미지 향상, 축제 홍보를 위해 홍보광고를 지속적으로 추진하고 있다.

특히, 그동안 지방언론에 집중된 지엽적인 홍보에서 탈피해 고속버스터미널과 지하철역, 백화점 등 유동인구가 많은 수도권 다중이용시설 광고시설물을 활용해 수요자 중심의 체감형 홍보활동을 펼침으로써 양양군의 인지도를 높이고, 보다 많은 관광객을 유치하고자 노력했다.

7. 통계행정

가. 인구통계

1) 주민등록인구통계

당해 연도말을 기준으로 관내 인구의 전반적인 변동 상황 및 외국인 거주 현황, 연령별 인구통계 등을 조사하여 지방행정을 위한 기초자료로 이용하는데 목적을 두고 매월말 주민등록 인구조사를 기본으로 인구통계조사를 하고 있으며 2015년, 2016년말 인구현황을 보면 다음과 같다.

○ 인구이동보고

(2015년)

(단위 : 가구, 명)

시, 군, 구(읍면동)				양양군	양양읍	서면	손양면	현북면	현남면	강현면
전월말 세대수				13,370	5,311	1,585	1,188	1,459	1,702	2,125
전월말 인구수				27,499	11,738	3,239	2,408	2,756	3,168	4,190
전월말 거주불명자수				176	100	15	8	20	19	14
전월말 재외국민등록자수				8	4	1	1	1	1	0
증가요인	전입	계		3,397	1,396	325	319	420	342	595
		남자		1,860	758	168	189	222	188	335
		여자		1,537	638	157	130	198	154	260
		시도내	시군구내	682	330	92	95	64	17	84
			시군구간	1,120	475	79	89	114	118	245
		시도간		1,595	591	154	135	242	207	266
	복귀			0	0	0	0	0	0	0
	출생			136	76	5	16	12	8	19
	등록			7	4	0	1	0	0	2
	국외			3	1	0	1	0	0	1
	기타			6	3	1	1	0	0	1
감소요인	전출	계		3,315	1,372	301	300	432	288	622
		남자		1,815	739	158	181	256	152	329
		여자		1,500	633	143	119	176	136	293
		시도내	시군구내	682	252	126	85	77	36	106
			시군구간	1,288	532	73	97	114	156	316
		시도간		1,345	588	102	118	241	96	200
	사망			269	80	35	29	30	48	47
	말소			5	4	0	1	0	0	0
	국외			2	1	1	0	0	0	0
	기타			0	0	0	0	0	0	0
세대수 증감				145	58	11	25	-19	36	34
인구수 증감				-42	23	-6	8	-30	14	-51
거주불명자수 증감				-1	-1	-1	1	0	0	0
금월말 세대수				13,374	5,305	1,586	1,186	1,461	1,705	2,131
금월말 인구수				27,479	11,718	3,251	2,392	2,762	3,181	4,175
금월말 거주불명자수				175	99	14	9	20	19	14
금월말 재외국민등록자수				9	4	1	1	1	2	0

(2016년)

(단위 : 가구, 명)

시, 군, 구(읍면동)				양양군	양양읍	서면	손양면	현북면	현남면	강현면
전월말 세대수				13,415	5,311	1,574	1,218	1,478	1,733	2,101
전월말 인구수				27,209	11,601	3,167	2,422	2,745	3,165	4,109
전월말 거주불명자수				168	90	14	8	20	19	17
전월말 재외국민등록자수				21	5	1	1	6	5	3
증가요안	전입	계		3,315	1,371	282	326	401	350	585
		남자		1,777	719	154	186	229	174	315
		여자		1,538	652	128	140	172	176	270
		시도내	시군구내	645	260	97	102	67	24	95
			시군구간	1,131	498	77	79	79	140	258
		시도간		1,539	613	108	145	255	186	232
	복귀			0	0	0	0	0	0	0
	출생			136	75	10	12	16	8	15
	등록			9	4	0	0	1	1	3
	국외			4	3	0	0	0	0	1
	기타			29	12	0	1	2	0	14
감소요안	전출	계		3,419	1,465	334	269	402	357	592
		남자		1,796	756	161	151	227	176	325
		여자		1,623	709	173	118	175	181	267
		시도내	시군구내	645	258	109	87	73	29	89
			시군구간	1,392	620	86	100	115	161	310
		시도간		1,382	587	139	82	214	167	193
	사망			299	85	47	26	38	42	61
	말소			33	16	0	1	1	0	15
	국외			2	1	0	0	1	0	0
	기타			1	1	0	0	0	0	0
세대수 증감				28	1	-13	36	10	20	-26
인구수 증감				-261	-103	-89	43	-22	-40	-50
거주불명자수 증감				4	7	0	0	-1	0	-2
금월말 세대수				13,402	5,306	1,573	1,222	1,471	1,725	2,105
금월말 인구수				27,218	11,615	3,162	2,435	2,740	3,141	4,125
금월말 거주불명자수				172	97	14	8	19	19	15
금월말 재외국민등록자수				21	5	1	1	6	5	3

○ 연령별 현황

(2015년) (단위 : 명)

연 령		양양군	양양읍	서면	손양면	현북면	현남면	강현면
합계	계	27,479	11,718	3,251	2,392	2,762	3,181	4,175
	남	13,965	5,944	1,678	1,216	1,407	1,598	2,122
	여	13,514	5,774	1,573	1,176	1,355	1,583	2,053
0세 - 19세	계	3,966	2,223	391	258	276	310	508
	남	2,061	1,161	211	131	144	164	250
	여	1,905	1,062	180	127	132	146	258
20세 - 39세	계	5,258	2,572	547	404	526	483	726
	남	3,024	1,423	312	228	317	292	452
	여	2,234	1,149	235	176	209	191	274
40세 - 59세	계	9,031	3,968	1,038	778	850	953	1,444
	남	4,769	2,044	570	437	425	532	761
	여	4,262	1,924	468	341	425	421	683
60세 - 79세	계	7,727	2,485	1,085	801	942	1,150	1,264
	남	3,648	1,168	520	367	466	542	585
	여	4,079	1,317	565	434	476	608	679
80세 - 99세	계	1,485	466	189	150	168	282	230
	남	459	145	65	53	55	68	73
	여	1,026	321	124	97	113	214	157
100세 - 109세	계	10	4	1	0	0	2	3
	남	4	3	0	0	0	0	1
	여	6	1	1	0	0	2	2
110세 이상	계	2	0	0	1	0	1	0
	남	0	0	0	0	0	0	0
	여	2	0	0	1	0	1	0

(2016년)

(단위 : 명)

연령		양양군	양양읍	서면	손양면	현북면	현남면	강현면
합계	계	27,218	11,615	3,162	2,435	2,740	3,141	4,125
	남	13,838	5,894	1,644	1,241	1,400	1,580	2,079
	여	13,380	5,721	1,518	1,194	1,340	1,561	2,046
0세 - 19세	계	3,736	2,112	358	257	265	274	470
	남	1,948	1,111	193	129	139	140	236
	여	1,788	1,001	165	128	126	134	234
20세 - 39세	계	5,087	2,508	529	393	477	465	715
	남	2,916	1,376	311	222	286	285	436
	여	2,171	1,132	218	171	191	180	279
40세 - 59세	계	8,907	3,925	991	807	849	920	1,415
	남	4,757	2,034	560	464	436	521	742
	여	4,150	1,891	431	343	413	399	673
60세 - 79세	계	7,881	2,565	1,091	814	962	1,168	1,281
	남	3,708	1,207	514	369	475	553	590
	여	4,173	1,358	577	445	487	615	691
80세 - 99세	계	1,593	502	193	161	186	311	240
	남	506	164	66	57	64	81	74
	여	1,087	338	127	104	122	230	166
100세 - 109세	계	12	3	0	2	1	2	4
	남	3	2	0	0	0	0	1
	여	9	1	0	2	1	2	3
110세 이상	계	2	0	0	1	0	1	0
	남	0	0	0	0	0	0	0
	여	2	0	0	1	0	1	0

2) 호적신고에 의한 인구이동

호적에 의한 인구동태는 발생빈도가 희소하여 신고제도를 채택하고 있으며 출생, 사망, 혼인, 이혼 등 4가지 신고사항을 접수하여 매월 말 현재인구의 변동원인 및 규모, 구조 등을 파악하는 자료로서 활용하고 있다.

구분	출생(명)	사망(명)	혼인(쌍)	이혼(쌍)
2015년	134	266	109	59
2016년	136	299	99	78

3) 사업체 기초통계조사

지방자치시대가 도래하기전까지는 대부분의 계획이 중앙부서 위주로 추진되어 온 결과로 지방행정 기초통계 전반이 취약한 것을 보완하기 위하여 '94년부터 실시하고 있는 조사로써 관내사업체의 조직형태, 주생산품목 등을 지방행정수행을 위한 행정기초 통계자료로 이용하고자 한다.

(단위 : 개소, 명)

2015년기준	사업체수	종사자수
계	3,597	11,990
농업, 임업 및 어업	18	151
광업	9	55
제조업	196	1,076
전기, 가스, 증기 및 수도사업	12	157
하수 · 폐기물 처리, 원료재생 및 환경복원업	27	126
건설업	171	1,075
도매 및 소매업	777	1,468
운수업	32	158
숙박 및 음식점업	1,530	3,243
출판, 영상, 방송통신 및 정보서비스업	12	80
금융 및 보험업	25	201
부동산업 및 임대업	93	190
전문, 과학 및 기술 서비스업	35	150
사업시설관리 및 사업지원 서비스업	36	206
공공행정, 국방 및 사회보장 행정	33	981
교육 서비스업	118	865
보건업 및 사회복지 서비스업	69	904
예술, 스포츠 및 여가관련 서비스업	112	376
협회 및 단체, 수리 및 기타 개인 서비스업	281	528

2016년기준	사업체수	종사자수
계	3,627	12,057
농업, 임업 및 어업	18	151
광업	9	55
제조업	196	1,076
전기, 가스, 증기 및 수도사업	12	157
하수 · 폐기물 처리, 원료재생 및 환경복원업	27	126
건설업	171	1,075
도매 및 소매업	783	1,482
운수업	32	158
숙박 및 음식점업	1,542	3,268
출판, 영상, 방송통신 및 정보서비스업	12	80
금융 및 보험업	25	201
부동산업 및 임대업	96	194
전문, 과학 및 기술 서비스업	35	150
사업시설관리 및 사업지원 서비스업	36	206
공공행정, 국방 및 사회보장 행정	33	981
교육 서비스업	121	868
보건업 및 사회복지 서비스업	69	904
예술, 스포츠 및 여가관련 서비스업	114	379
협회 및 단체, 수리 및 기타 개인 서비스업	285	535
기타	11	11

제2절 _ 자치행정

1. 조직 및 인사관리

가. 조직관리

2020년 12월말 현재 우리군의 기구와 직제는 2실 · 13과 · 2단·1의회 · 2직속기관 · 1사업소 · 1읍 · 5면으로 구성되어 있으며, 공무원의 정원은 총 534명으로 본청314명, 의회 11명, 직속기관 96명, 사업소 15명, 읍 20명, 면 78명이며, 모두 지방직 공무원이다.

나. 인사관리

공정하고 객관적인 인사관리를 위하여 매년 2회에 걸쳐 직급 개인별 근무성적을 평정하고 있으며, 이를 승진 전보 등의 기초자료로 활용함으로써 인사행정의 공정성을 유지하고, 효율적인 인력 관리와 열심히 일하는 공직풍토 조성을 위해 노력하고 있다.

특히 지방자치시대를 맞아 전문인력 육성이 시급하다는 판단으로 민원인과 접촉이 많은 공사 · 계약 · 인허가 업무 담당자의 전보는 가급적 자제하면서, 근무 분위기 쇄신과 공직부조리 사전예방 차원의 순환보직을 적절히 조화시켜 운영하고 있다.

기준인건비제도가 도입되면서 기준인건비를 기준으로 기구와 정원을 자율적으로 운영하되 자율성과 책임성의 조화 속에 적절한 인력 운영을 하고 있으며, 신규 임용은 퇴직인원을 감안하여 충원하고 있다.

○ 연도별 신규임용 및 퇴직현황

(단위 : 명)

연도	구분	계	일반직	임기제	기타	비고
2019	신규임용	40	40			
	퇴 직	20	18		2	
2020	신규임용	35	32		3	
	퇴 직	21	19		2	

2. 군정조정위원회 운영

가. 개요

군정조정위원회는 군정의 기본적인 계획 및 시책과 법령 또는 기타 규정에 의한 지방위원회의 기능에 관한 사항에 대하여 자문, 심의, 연구 및 의결을 위하여 양양군에 두며, 위원회는 위원장 1인, 부위원장 1인과 당연직위원 및 위촉위원으로 구성한다. 위원장은 군수, 부위원장은 부군수가 되며, 당연직위원은 실과소장으로 하고 위촉위원은 각 분야별로 전문적인 기술과 경험이 풍부한 관계 유관기관의 공무원 및 학계와 그 밖의 인사 중에서 군수가 위촉하며 회의 시 7인 이내로 구성하며 그 회의가 종료함으로써 해촉한다.

나. 결정사항

1) 군정의 기본적인 계획 및 정책
2) 정부에서 하달하는 중요시책의 검토 시행
3) 주요업무시행계획과 예산의 변동을 초래하는 사항
4) 이의신청 심의에 관한 사항
5) 국유재산의 대부심사 및 군납에 관한 사항
6) 행정사무간소화 등 행정능률에 관한 사항
7) 양양군지방공무원제안규칙 제12조의 규정에 의한 제안심사위원회에서 처리할 사항
8) 농지개혁법 제4조의 규정에 따른 농지위원회에서 처리할 사항
9) 농촌공장 유치에 관한사항
10) 생활보호법 제16조의 규정에 의한 생활보호위원회에서 처리할 사항
11) 가정의례에관한법률 제10조의 규정에 의한 가정의례 실천위원회에서 처리할 사항
12) 주요물자수급계획 및 물가동향분석에 관한 사항
13) 군 건설계획 수립에 관한 사항
14) 2회이상 출원 민원서류의 검토 및 처리에 관한 사항
15) 연료대책 수립에 관한 사항
16) 농어촌 개발계획 심의에 관한 사항
17) 방역대책 심의에 관한 사항
18) 지방재정법 제78조의 규정에 의한 공유재산심의회에서 처리할 사항
19) 법령에 규정된 군 위원회중 조례, 규칙으로 규정되어 있지 아니한 위원회에서 처리할 사항

20) 기타 군수의 결심을 요하는 주요정책에 관한 사항
21) 간행물 발간에 관한 사항
22) 민원업무의 시책과 제도개선, 발전 및 건축 · 식품 위생분야불허가 민원의 재심에 관한 사항
23) 에너지절약대책에 관한 사항
24) 행정규제기본법 제3조제3항의 규정에 의한 행정규제심사 · 정비 등에 관한 사항
25) 양양군지방공무원제안규칙 제12조제2항의 규정에 의한 양양군지방공무원 제안심사 등에 관한 사항
26) 양양군행정서비스헌장제정및운영규정 제14조의 심의에 관한 사항
27) 양양군외국지방자치단체와의 공무원 교환근무에 관한규정 제7조의 규정에 관한사항
28)「양양군 교육경비 보조에 관한 조례」 제5조에 의한 교육경비 보조금의 심의 의결에 관한 사항
29)「양양군상징물관리조례」제15조에 의한 양양군상징물의 관리 및 사용에 따른 심의 의결에 관한 사항

다. 운영상황

(단위 : 건수)

연도	개최 횟수	심의 건수	심의결과					비고
			원안가결	수정가결	심의보류	부결	기타	
2019	5	5	5					
2020	3	3	3					

라. 운용내용

○ 2017년도

의안번호	안 건 명	의결결과	요구부서
2019-1	2018회계연도 저소득 주민자녀 장학기금 결산	가결(○) 부결( )	복지과 (서면)
2019-2	2019년도 교육경비 보조금 지원결정 심의	가결(○) 부결( )	자치행정과 (서면)
2019-3	공설묘원 매장비 및 석물비 인상 심의	가결(○) 부결( )	복지과 (서면)
2019-4	2019년도 교육경비 보조금 추가 지원 결정 심의	가결(○) 부결( )	자치행정과 (서면)
2019-5	2019년 양양군 정책실명제 중점관리 대상사업 선정	가결(○) 부결( )	자치행정과 (서면)

○ 2018년도

(단위 : 건수)

의안번호	안 건 명	의결결과	요구부서
2020-01	2020년도 교육경비 보조금 지원결정 심의	가결(○) 부결( )	자치행정과 (서면)
2020-02	2020년 양양군 정책실명제 중점관리 대상사업 선정 심의	가결(○) 부결( )	기획감사실 (서면)
2020-03	020년도 교육경비 보조금 추가 지원결정 심의	가결(○) 부결( )	자치행정과 (서면)

3. 이장자녀 장학금 지급

재직중인 이장자녀 중 품행이 단정하고 기능 · 예술 · 체육에 소질과 재능이 뛰어나거나 학과성적이 우수한 고등학생 및 대학생을 이장 124명 정수의 30%인 37명을 선발하여 매년 장학금을 지급하고 있으며, 2017년 7,574,300원, 2018년 3,921,600원의 장학금을 지급하였다.

(단위 : 명, 원)

연도별	지 급 내 역		비고
	금 액	인 원	
2019	7,163,000	9명(고등학생 4, 대학생 5)	
2020	4,468,600	4명(고등학생 2, 대학생 2)	

4. 표창수상

맡은바 업무에 충실히 근무하고 그 공적이 뛰어난 공무원 및 민간인에 대하여 표창을 수여함으로써 수상자의 사기를 높이고 군정발전의 활력을 더하고 있다.

○ 표창수상 현황

(단위 : 건수)

년도별	구 분	계	훈장.포장	표창명					
				대통령	국무총리	장관	도지사	군 수	기 타
계	계	697	20	3	7	29	109	512	17
	공무원	326	20	3	7	29	89	161	17
	군인	60	0	0	0	0	0	60	0
	민간인	311	0	0	0	0	20	291	0
‘19	계	374	9	2	5	17	59	278	4
	공무원	163	9	2	5	17	44	82	4
	군인	34	0	0	0	0	0	34	0
	민간인	177	0	0	0	0	15	162	0
‘20	계	323	11	1	2	12	50	234	13
	공무원	163	11	1	2	12	45	79	13
	군인	26	0	0	0	0	0	26	0
	민간인	134	0	0	0	0	5	129	0

5. 국제·국내 도시간 자매결연 추진

〈국제교류〉

세계화 추세에 능동적으로 대처할 수 있는 능력을 배양하고자 상호 관심사가 유사하고 보완점이 있는 도시를 선정하여 양도시간 이해의 공감대가 형성된 후 우호 자매결연을 추진하도록 하였다.

제1장 자치행정

가. 일본 아모리현 롯카쇼촌

1) 개 황 : 253㎢, 11,622명(3,616세대), 농 · 어업복합지역

2) 최초 교류년도

○ 일자 : '98.10.13. ~ 10.17.

○ 방 문 자 : 롯카쇼촌 국제교류추진위원장 외 11명 우리 군 방문

3) 공무원 상호파견근무 협정 체결

○ 일자 : 2001.2.1.

○ 양양군수와 롯카쇼촌장간에 공무원상호파견에 관한 협정체결(서울)

4) 교류현황

○ 롯카쇼촌 ⇔ 양양군('15.4.1. ~ '16.3.31.)

공무원상호교환근무 실시(제12기) : 아카이시 미즈키 ⇔ 김왕수

○ 양양송이축제 경축사절단 초청('15.10.1. ~ 10.3.)

○ 롯카쇼촌 제32회 산업축제 경축사절단 파견('15.11.4. ~ 11.8.)

○ 롯카쇼촌「즐기자 축제」경축사절단 파견('16.5.13. ~ 5.17.)

○ 청소년 민박교류(상호) :'16.7.23. ~ 7.26. / 8.3. ~ 8.6.

○ 초등학생 축구교류('16.8.3. ~ 8.4.)

○ 양양송이축제 경축사절단 초청('16.10.1. ~ 10.3.)

○ 2017 롯카쇼촌 타노시무베! 페스티벌 경축사절단 파견('17.5.12. ~ 5.16.)

○ 청소년 민박교류(상호) :'17.7.24. ~ 7.27. / 8.2. ~ 8.7.

○ 초등학생 축구교류('17.7.23. ~ 7.26.)

○ 양양송이축제 경축사절단 초청('17.9.29. ~ 10.2.)

○ 청소년 문화탐방교류(상호) :'18.7.23. ~ 7.26. / 7.29. ~ 8.3.

○ 초등학생 축구교류('18.9.13. ~ 9.16.)

○ 양양송이축제 경축사절단 초청('18.9.28. ~ 10.1.)

○ 2018 우호교류 20주년 기념 및 제35회 산업축제 경축사절단 파견 ('18.10.31. ~ 11.4.)

○ 2019 롯카쇼촌 타노시무베! 페스티벌 경축사절단 파견('19.5.24. ~ 5.26.)

○ 청소년 문화탐방교류 :'19.7.21. ~ 7.25.

○ 초등학생 축구교류('19.7.21. ~ 7.23.)

나. 중국 호북성 양양시 양주구

1) 개 황 : 2,306㎢, 900천명, 농 · 공업지역

2) 교류협정 체결

○ 일자 : '98.11.11.

○ 양양군수 외 7명 양양현 방문

○ 상호 공동발전을 위한 국제교류 협정

3) 공무원상호파견근무 협정 체결

○ 일자 : 2001.9.16. ~ 9. 18.

○ 양양군수 외 8명 양양현 방문

○ 제갈량문화축제 축하 사절 및 공무원상호파견에 관한 협정 체결

4) 농업연수생 상호파견교류 합의서 체결

○ 일 자 : 2003.9.18.

○ 양양군수외 11명 양양구 인민정부 방문

5) 교류현황

○ 양주구 ⇔ 양양군('15.4.1. ~ '16.3.31.)

- 공무원상호교환근무 실시(제14기) : 상비, 사강 ⇔ 이영준

○ 양주구 수산시설 견학('15.3.2. ~ 3.6.) : 어항 및 내수면 양식장 견학 및 우호협력 강화

○ 교류확대 협약식 방문('15.3.25. ~ 3.26.)

○ 양주구 ⇔ 양양군('16. 4. 1. ~ '17.3.31.)

- 공무원상호교환근무 실시(제15기) : 모소청, 장사 ⇔ 이영준

○ 양주구 우호교류단 방문('19.11.4)

다. 일본 돗토리현 다이센정

1) 개 황 : 우리군과 유사한 지리적 요건과 자연환경과 설악산(1,708m)에 필적되는 일본국립공원 다이센(大山)이 있는 지역으로 강원도의 중재와 다이센정의 제의로 교류 시작

2) 최초 교류년도

○ 일자 : '01.4.16. ~ 4.20.

○ 방 문 자 : 다이센 부정장외 7명

○ 내 용 : 상호 공동발전을 위한 교류원칙 합의

3) 우호친선 협정서 체결

○ 일자 : 2004.5.21.

○ 양양군수외 4명 다이센정 방문

4) 교류현황

○ 양양송이축제 경축사절단 초청(‘15.10.1. ~ 10. 3.)

○ 다이센정「정 승격 10주년」경축사절단 파견(‘15.10.9. ~ 10.13.)

○ 다이센정「여름 입산제」경축사절단 파견(‘16.6.3. ~ 6.7.)

○ 청소년 문화탐방(‘16.8.16. ~ 8.18.)

○ 양양송이축제 경축사절단 초청(‘16.10.1. ~ 10.3.)

○ 다이센정「여름 입산제」경축사절단 파견(‘17.6.2. ~ 6.5.)

○ 청소년 문화탐방(‘17.8.8. ~ 8.12.)

○ 양양송이축제 경축사절단 초청(‘17.9.29. ~ 10.2.)

○ 다이센정「여름 입산제」경축사절단 파견(‘18.6.1. ~ 6.5.)

○ 청소년 문화탐방(‘18.8.7. ~ 8.9.)

○ 양양송이축제 경축사절단 초청(‘18.9.28. ~ 10.1.)

○ 다이센정「여름 입산제」경축사절단 파견(‘19.5.31. ~ 6.4.)

〈국내교류〉

우리군은 경기도 군포시를 비롯하여 3개의 국내 도시와 자매결연을 체결하고 있으며, 우리군에서 개최하는 각종 축제 및 행사에 자매도시 대표단을 초청하여, 자매도시 간 문화, 예술, 체육분야의 활발한 교류를 추진하였다. 특히 자매도시 주민방문을 확대하고자 다양한 인센티브를 제공하고, 우리군 농특산물을 판매하는 등 상호 공동 발전을 위한 국내교류를 추진하였다.

가. 경기도 군포시

1) 일반현황

○ 인 구 : 106,000명

○ 면 적 : 36.41㎢

※ 교류 연월일 : 1999.04.27.

2) 교류현황

○ 군포시「철쭉축제」축하사절단(농특산물 판매) 파견('15.5.1.)

○ 군포시민 하계휴양소 운영(동호 해변)

- 기　간 : '15.7.24. ~ 8.17.
- 방문인원 : 1,823명

○ 양양송이축제 경축사절단 방문('15.10.1.)

○ 군포시「철쭉축제」축하사절단(농특산물 판매) 파견('16.4.29.)

○ 군포시민 하계휴양소 운영(동호 해변)

- 기　간 : '16.7.8. ~ 8.21.
- 방문인원 : 832명

○ 양양송이축제 경축사절단 방문('16.10.1.)

○ 양양군-군포시 배드민턴 동호회 친선대회 참가('17.3.10. ~ 3.11.)

○ 군포시「철쭉축제」축하사절단 파견('17.4.28.)

○ 군포시 문화탐방 ☞ 양양군 방문 ('17.5.12.)

○ 양양군-군포시 축구 동호회 친선대회 초청('17.5.19. ~ 5.20.)

○ 군포시민 하계휴양소 운영(동호 해변)

- 기　간 : '17.7.7. ~ 8.20.
- 방문인원 : 650명

○ 양양송이축제 경축사절단 방문('17.9.30.)

○ 군포시「철쭉축제」축하사절단 파견('18.4.27.)

○ 군포시민 하계휴양소 운영(동호 해변)

- 기　간 : '18.7.6. ~ 8.19.
- 방문인원 : 452명

○ 양양송이축제 경축사절단 방문('18.9.29.)

○ 군포시「철쭉축제」축하사절단 파견('19.4.24.)

○ 군포시민 하계휴양소 운영(동호 해변)

- 기　간 : '19.7.12. ~ 8.25.
- 방문인원 : 392명

○ 양양송이축제 경축사절단 방문('19.09.26.)

나. 서울특별시 송파구

1) 일반현황

○ 인 구 : 657,000명

○ 면 적 : 33.89㎢

※ 교류 연월일 : 2013.6.12.

2) 교류현황

○ 송파구민 하계휴양소 운영(하조대 해변)

- 기 간 : '15.7.24. ~ 8.17.
- 방문인원 : 712명

○ 양양송이축제 경축사절단 방문('15.10.1.)

○ 송파구「한성백제문화제」축하사절단 파견('15.10.8.)

○ 송파구민 하계휴양소 운영(하조대 해변)

- 기 간 : '16.7.8. ~ 8.21.
- 방문인원 : 952명

○ 양양송이축제 경축사절단 방문('16.10.1. ~ 10.2.)

○ 송파구「한성백제문화제」축하사절단 파견('16.10.6.)

○ 송파구민 하계휴양소 운영(하조대 해변)

- 기 간 : '17.7.7. ~ 8.20.
- 방문인원 : 1,012명

○ 송파구 직원 워크숍 ☞ 양양군 방문 ('17.9.14.)

○ 송파구「한성백제문화제」축하사절단 파견('17.9.21.)

○ 양양송이축제 경축사절단 방문('17.9.30.)

○ 양양군-송파구 축구 동호회 친선대회 초청('17.11.3. ~ 11.4.)

○ 송파구민 하계휴양소 운영(하조대 해변)

- 기 간 : '18.7.6. ~ 8.19.
- 방문인원 : 1,137명

○ 양양송이축제 경축사절단 방문('18.9.29.)

○ 송파구「한성백제문화제」축하사절단 파견('18.10.12.)

○ 양양군-송파구 여성단체협의회 교류행사('18.12.11.)

○ 송파구민 하계휴양소 운영(하조대 해변)
- 기 간 : '19.7.12. ~ 8.25.
- 방문인원 : 1,263명

다. 경상북도 성주군

1) 일반현황

○ 인 구 : 45,000명
○ 면 적 : 616.13㎢
※ 교류 연월일 : 2014.11.17.

2) 교류현황

○ 성주군「생명문화축제」축하사절단 파견('15.5.14.)
○ 양양송이축제 경축사절단 방문('15.10.1.)
○ 성주군「생명문화축제」축하사절단 파견('16.5.19.)
○ 양양송이축제 경축사절단 방문('16.10.1.)
○ 성주군「생명문화축제」축하사절단 파견('17.5.18.)
○ 양양송이축제 경축사절단 방문('17.9.30. ~ 10.1.)
○ 성주군「생명문화축제」축하사절단 파견('18.5 17.)
○ 양양송이축제 경축사절단 방문('18.9.8. ~ 9.29.)
○ 성주군「생명문화축제」축하사절단 파견('19.05.16.)
○ 양양송이축제 경축사절단 방문('19.09.26.)

라. 경기도 안양시

1) 일반현황

○ 인 구 : 548,960명
○ 면 적 : 58.48㎢
※ 교류 연월일 : 2019.06.21.

2) 교류현황

○ 안양시「안양시민의 날」축하사절단 파견('19.9.21.)
○ 양양송이축제 경축사절단 방문('19.09.26.)
○ 안양시 태풍피해 구호물품 기탁 및 방문('20.9.18.)

제3절 _ 민원행정

1. 민원행정추진

가. 주민편익을 최우선으로 하는 민원행정

1) 민원 1회 방문 상담 창구 설치 운영

양양군 홈페이지 내에 민원처리절차를 별도 게시하여 민원신청인이 민원처리 제반사항을 사전에 숙지할 수 있게 하였으며, 유기 민원에 있어서는 법정처리기간 대비 70% 단축처리를 목표로 설정, 민원서류의 접수에서 처리까지 처리상황 관리로 지연처리를 최소화하여 민원인의 입장에 민원행정을 추진하는데 힘썼다.

2) 쾌적하고 편안한 민원실 조성

코로나-19 대유행 및 사회적 거리두기가 시행됨에 따라 2020년도 본청 민원실과 읍면 민원실에 바이러스 자동 소독 분사기를 설치하고 민원 창구 가림막 설치, 민원실 입구 출입등록, 민원실 내 거리두기를 실시하였고, 군청 민원실 환경개선 및 코로나-19로 인한 비대면 민원처리를 위해 노후 민원실 집기를 전면 교체하고, 인허가 상담 전용 미팅룸 3개소를 설치하여 사무공간과 상담공감을 분리하였다.

나. 민원시책 발굴 및 개선

1) 2018년 국민권익위원회에서 다양한 경로의 고충민원을‘국민신문고’로 통합, 간편하고 빠른 민원해결 창구로 자리매김하면서 국민신문고 민원이 지속 증가하였으며, 2020년 국민신문고를 통해 접수된 민원은 12개 경로를 통해 1,943건이 접수되었다.

- (분야별 민원현안)은 불법주정차, 도로보수, 맨홀, 불법차량 등 교통관련불편 신고민원이 가장 많았고, 그 다음으로는 소음 공사 수질오염 쓰레기 등 환경관련, 인허가 조달 공무원 비위 등 행정관련 분야민원이 많았으며 그 뒤로 안전분야, 공동주택, 보건분야 순으로 제기됨
- (항목별 민원순위)는 불법주정차, 공사, 도로보수, 인허가 조달, 공무원 관련, 가로등, 소음, 분양입주, 수질오염 순으로 나타남
- 혜안(정부 빅데이터 공통기반 플랫폼)과 민원정보분석시스템을 이용하여 분기별로 국민신문고 빅데이터 민원분석을 실시하여 주요 민원 발생현황 및 추이를 분석하여 시책 결정 및 업무수행에 반영함

2) 문자알림 서비스 및 주민등록 등 초본, 인감 대리발급 SMS통보 시스템 운영

여권 및 온라인 신청 민원에 대한 처리결과를 민원인의 휴대폰으로 문자알림 서비스를 실시하여 민원인이 처리결과를 문의하는 번거로움을 해소시켰고, 이해관계인의 주민등록 등 초본 발급, 인감 대리발급에 대한 SMS통보 서비스를 실시하여 서비스 신청인에게 개인정보 제공 사실을 통보함으로써 능동적으로 개인정보에 대한 권익을 보호할 수 있도록 하였다.

2) 국내거소신고사실증명 발급

『재외동포의 출입국과 법적지위에 관한 법률』이 '09. 06. 20부터 개정 시행됨에 따라 국내거소신고사실증명 발급권한이 기존의 출입국관리소장 이외에 시 군 구장으로 확대되어, '09. 12. 01본청 민원실 및 읍 면사무소 발급으로 국내거소신고사실증명 발급 절차를 간소히 하였다.

6) 민원24서비스

안전행정부에서 시행하는 국민 누구나 행정기관 방문 없이 집·사무실 등 어디서든, 24시간 365일 인터넷으로 필요한 민원을 안내받고, 신청하고, 발급·열람할 수 있는 서비스인 민원24서비스를 운영하여 민원편의를 확대하였다.

- 민원안내 : 법률에서 규정하고 있는 모든 민원에 대해 처리기관 처리기한 수수료 구비서류 연락처 등을 안내하는 서비스 (전입신고 등 5,000 여종)
- 인터넷 열람민원 : 필요 민원을 신청하여 화면상으로 열람할 수 있는 서비스 (개별주택가격확인원 등 22여종)
- 인터넷 발급민원 : 필요 민원을 화면으로 열람할 수 있으며, 프린터로 출력할 수 있는 서비스 (주민등록등초본 등 1,208 여종)
- 생활민원 일괄서비스 : 일상생활 중에 발생하는 다수의 생활민원을 인터넷상에서 한 번에 처리할 수 있도록 묶음으로 제공하는 서비스(이사민원 등 20 여종)
- 어디서나 민원서비스 : 인터넷, 방문, 전화 접수 등 다양한 민원 접수 방법을 이용하여 민원을 신청하고, 가까운 공공기관을 방문하여 편리하게 민원을 처리할 수 있는 서비스 (대학교졸업증명 등 290 여종)

다. 민원처리 실적

1) 유형별 처리실적

증명 발급을 제외한 민원처리 실적은 2019년 15,710건 2020년 17,082건으로 증가 추세이며 특히, 생활수준 향상과 더불어 민원의 종류 또한 다양화되어 민원24 및 무인민원발급기 민원처리건수 증가가 두드러지고 있다.

(단위 : 건)

구분 / 연도	계	인가	허가	면허	승인	신고	등록	증명교부	확인	신청	진정	질의	기타
2019	63,916	53	1,350	72	812	6,846	1,651	48,206	1,115	500	42	16	3,253
2020	74,165	61	1,579	74	821	6,754	1,630	57,083	2,357	510	70	10	3,216

2) 증명교부 발급실적

(단위 : 건)

구분 / 연도	계	가족관계 등록부증명	개별공시 지가확인서	주민등록 등(초)본	제적부등본	건축물대장	농지원부등
2019	109,741	12,689	2,219	49,718	4,683	3,346	5,268
2020	119,392	13,547	1,980	56,276	3,792	4,264	4,777
구분 / 연도	등기부등본	국세증명	토지이용 계획확인원	지방세납세 증명서	세목별과세 증명	토지(임야) 대장	기타
2019	18,299	1,153	110	2,111	7,203	3,453	1,710
2020	18,980	1,440	303	2,061	8,402	4,153	1,781

3) 민원24(어디서나민원처리) 및 무인민원발급기 민원처리 현황

(단위 : 건)

구분 / 연도	무인민원발급기	민원24(어디서나민원처리)		
		신청	교부	대학민원
2019	19,874	2,329	858	475
2020	29,534	1,348	355	538

2. 인감 및 본인서명사실확인증명제도 시책 추진

가. 인감대장 도로명주소 정비시행

2011년 10월 31일부터 도로명주소 고시에 따른 새주소가 시행됨에 따라 종이인감대장 및 인감시스템의 도로명주소 정비를 통하여 주민불편 최소화

나. 본인서명사실확인증명제도 시행

1914년 이후 공 사적 거래 관계에서 본인의사 확인수단으로 널리 활용된 인감증명제도의 제작관리 불편 및 서명에 의한 경제활동 추세 불부합, 지나친 인감증명서 요구사례 등으로 각종 폐해가 발생함에 따라 서명에 의한 거래관계를 확립하여 국민의 편의를 증진하고 행정사무의 효율성을 높이고자 한다.

3. 여권사무추진(민원계)

2010년 1월 1일부터 여권사무 대행기관지정으로 종전 여권발급신청 접수 후 속초시로 인계하여 여권시스템 입력 및 심사 처리후 인수 교부하였던 것을 직접 접수, 시스템 조회 및 입력, 심사, 교부를 함으로써 여권발급에 소요되는 기간을 8~9일에서 3~4일로 단축하여 양양지역 주민의 여권민원편의를 더하였으나, 발급실적은 2019년 2,037건에서 코로나-19 영향으로 2020년에는 360건으로 현저히 감소되었다.

가. 여권발급실적

(단위 : 건)

구분 / 연도	기 간 별		
	신청	단수	복수
2019	2,037	100	1,937
2020	360	3	357

4. 가족관계등록사무 추진

2007. 4. 27. 호주제 폐지에 따른 새로운 신분등록제도로 「가족관계의 등록 등에 관한 법률」이 제정, 2007. 5. 17. 법률 제8435호로 공포되어 2008년 1월 1일 부터 가(家)중심의 호적이 사라지고 개인별로 증명목적에 따라 5가지 증명서로 구분되는 가족관계등록 제도로 바뀌어 개인정보 공개를 최소화하게 되었다. 기존 호적제도와 비교해 보면 다음과 같다.

가. 호적과의 비교

호적 제도	가족관계등록 제도
호적(부)	가족관계등록(부)
호적등 초본(1가지)	가족관계등록사항별 증명서(5가지)
본적폐지	등록기준지 신설
취적	가족관계등록 창설

나. 가족관계등록사항별 증명서 종류

일반증명서	기재사항	
	공통사항	개별사항
가족관계 증명서(일반)	본인의 등록기준지 · 성명 · 성별 · 본 출생연월일 및 주민등록번호	부모, 배우자, 생존한 현재의 혼인중의 자녀의 인적사항
기본 증명서(일반)		본인의 출생, 사망, 국적상실에 관한 사항
혼인관계 증명서(일반)		배우자 인적사항 및 현재의 혼인에 관한 사항
입양관계 증명서(일반)		양부모 또는 양자 인적사항 및 현재의 입양에 관한 사항
친자입양관계 증명서(일반)		친생부모, 양부모 또는 친양자 인적사항 및 현재의 친양자 입양에 관한 사항

상세증명서	기재사항	
	공통사항	개별사항
가족관계 증명서(상세)	본인의 등록기준지 · 성명 · 성별 · 본 출생연월일 및 주민등록번호	부모, 배우자, 모든 자녀의 인적사항
기본 증명서(상세)		본인의 출생, 사망, 국적상실 취득 및 회복, 개명 등에 관한 사항
혼인관계 증명서(상세)		배우자 인적사항 및 혼인 및 이혼에 관한 사항
입양관계 증명서(상세)		양부모 또는 양자 인적사항, 입양 및 파양에 관한 사항
친자입양관계 증명서(상세)		친생부모, 양부모 또는 친양자 인적사항, 친양자 입양 및 파양에 관한 사항

특정증명서	기재사항	
	공통사항	개별사항
가족관계 증명서(특정)	본인의 · 성명 · 성별 · 출생연월일 · 주민등록번호 기재 · 등록기준지 및 본 -선택기재	본인과 부모, 배우자, 자녀 중 신청인이 선택한 사람에 관한 사항
기본 증명서 (특정-출생 사망 실종)		본인과 본인의 출생,사망,실종 등에 관한 사항
기본증명서 (특정-인지 친생자관계정정)		본인과 본인의 인지, 친생자관계 정정 등에 관한 사항
기본증명서 (특정-친권 미성년후견 전부)		본인과 본인의 친권, 미성년 후견 등에 관한 사항 전부
기본증명서 (특정-친권 미성년후견 현재)		본인과 본인의 현재 친권, 미성년 후견 등에 관한 사항
기본증명서 (특정-개명 성본변경)		본인과 본인의 개명, 성본변경 등에 관항 사항
기본증명서 (특정-국적취득 상실)		본인과 본인의 국적취득과 상실 등에 관한 사항
기본증명서(특정-성별정정)		본인과 본인의 성별정정 등에 관한 사항
혼인관계증명서(특정)		본인과 본인의 과거 혼인에 관한 사항 중 선택한 하나의 혼인에 관한 사항

영문증명서	기재사항
본인	· 필수-성명, 성별, 출생연월일, 주민등록번호 및 출생장소 · 선택-귀화허가일, 수반취득일, 그밖에 국적을 취득한 날짜)
부모	· 필수-성명, 성별, 출생연월일, 주민등록번호 (외국인인 경우 국적과 외국인등록번호(국내거소신고번호 포함)) · 선택-사망 또는 국적상실로 등록부가 폐쇄된 경우 그 폐쇄사유 (외국인인 경우 사망한 사실)
배우자	· 필수-성명, 성별, 출생연월일, 주민등록번호 및 혼인성립일 (외국인인 경우 국적과 외국인등록번호(국내거소신고번호 포함)) · 선택-사망 또는 국적상실로 등록부가 폐쇄된 경우 그 폐쇄사유와 사망일 (실종기간만료일 및 부재선고심판확정일 포함) (외국인인 경우 사망한 사실과 사망일)

다. 가족관계등록신고 처리현황

(단위 : 건)

구분	계	출생	사망	혼인	이혼	개명	입양	친권자 지정	국적 취득 상실	귀화	정정	기타
2019년	1,212	122	295	108	48	131	2	34	6	7	412	47
2020년	904	103	280	111	27	94	1	21	21	6	216	24

※주민등록주소지,등록기준지,현재지 포함한 처리건수임

5. 개별공시지가조사

개별공시지가는 매년 국토교통부장관이 공시한 표준지를 기준으로 조사공무원이 조사한 개별토지의 특성조사표에 표준지의 특성을 비교하여 토지 특성 차이에 따른 가격배율을 산출하고 이를 표준지 공시지가에 곱하여 산정한 후 감정평가사의 검증을 거친 후 양양군부동산가격공시위원회의 심의를 거쳐 결정 · 공시함으로써 성립한다. 이러한 절차에 의하여 결정 · 공시된 개발공시지가는 국세 및 지방세의 부과기준으로 활용됨은 물론 개발부담금 등 각종 부담금의 부과기준과 감정평가기관의 감정평가 기초 자료로 사용된다.

가. 표준지 공시지가 및 개별공시지가조사 현황

(2020년도)

구분 / 읍면	합 계	조사대상필지	표준지	비고
계	118,044	116,652	1,392	
양양읍	19,132	18,885	247	
서면	21,569	21,350	219	
손양면	19,001	18,765	236	
현북면	19,859	19,632	227	
현남면	18,882	18,659	223	
강현면	19,601	19,361	240	

6. 지적기준점정비 및 신설

기초측량은 지적기준점에 의하여 거리와 방향을 측정하여 좌표를 산출하는 작업으로써 후속측량인 세부측량에 대한 기준점을 공급케 하여 측량의 합리적인 추진과 아울러 지적측량 작업의 신속과 정확을 기하며, 이상 유무를 조사, 확인하여 이상이 있을 경우 이를 보완하고 망실 등 사유가 있을 경우 재설치 비용을 징수하고, 재설치가 어려운 기준점은 폐기 고시 하는 등 계획에 의거 유지 관리하는 것으로써 정확한 지적측량 성과 유지를 위하여 2019년~2020년 지적도근점 478점을 신규 설치하여 공신력 있는 지적업무에 임함으로써 지적측량의 정확성 제고, 경계분쟁으로 인한 민원발생 사전 차단, 지적측량 업무의 대주민 신뢰도 증진 등의 효과를 거두었고 앞으로 연차적인 사업으로 필요한 지역에 지적기준점을 매설할 계획이다.

가. 지적측량기준점 현황

구분	2020.12. 31 현재	비 고 (19,20년도 설치량)
계	3,110	478
지 적 삼 각 점	66	
지적삼각보조점	49	
도근점	2995	478

7. 도로명 주소(도로명 및 건물번호 부여) 사업

도로명주소는 위치찾기와 국가경쟁력 제고를 위해 지난‘97년부터 도입되었으며 2011.7.29일부터 지번주소와 병행해 사용되어 왔고, 2014.1.1일부터 도로명주소가 법정주소로 전면사용하게 되었다.

이에 따라, 모든 공공기관에서는 도로명주소로 업무를 처리해야 하며 국민들도 전입 출생 혼인 사망신고 등 민원을 신청할 때 도로명주소를 사용해야 한다.

100년 만에 주소체계 전환이라 처음에는 다소 낯설겠지만 장기적으로 국민생활에 도움이 된다는 점을 고려하여 도로명주소가 조속히 정착될 수 있도록 국민 모두가 노력해야 한다.

우리군의 도로명주소 사업은 2007년도에 기본적인 데이터베이스 구축이 완료되어 도로명 및 도로구간을 부여하였고, 2009년도에는 구축된 자료(도로명 및 도로구간)를 기반으로 도로명판을 설치하였다. 일부 관련지침의 변경에 따라 도로구간 및 도로명에 대하여 보다 간단하고 찾기 쉽게 도로명 및 도로구간을 변경 추진하였으며, 인접 시군간 연결되는 도로명에 대하여는 협의 후 결정하였다.
2014년부터 법적주소로 사용하게 됨에 따라 도로명주소 시설물(도로명판 및 건물번호판)의 철저한 유지관리로 주소 찾기의 편리성과 정확성을 제공하고 시설물의 망실, 훼손 방지를 위한 지속적인 유지관리가 필수적으로 필요하며 사업진행 단계에 따른 지역주민 홍보에도 만전을 기하여 도로명주소 사업의 필요성과 편리성을 적극 홍보할 것이다.

가. 도로위계별 도로수

2020.12월말 기준(단위 : 개)

구 분	총합계	주도로					종속도로				
		합계	고속도로	대로	로	길	합계	고속도로	대로	로	길
양양군	1,694	247	1	1	26	219	1,447	0	84	458	905

나. 행정구역별 건물 및 도로명주소 현황

2020.12월말 기준(단위 : 개)

읍면동	건물		건물군	도로명주소	
	주건물	종속건물		고시	미고시
합계	11,717	10,212	5,571	11,398	
양양읍	2,598	2,034	1,133	2,556	
서면	1,853	1,729	952	1,779	
손양면	1,400	1,539	742	1,351	
현북면	1,611	1,220	702	1,574	
현남면	1,928	1,769	1,009	1,877	
강현면	2,327	1,921	1,033	2,261	

제4절 _ 재난관리

1. 재난관리체제 및 재난관리시설의 계획 및 점검

각종 재난발생시 신속한 초동대처 및 인명 · 재산피해를 최소화 하였으며, 각종 시설물의 연 2회 이상 정기점검을 실시하여 사전 예방에 기여하였음.

2. 시설물안전관리에 관한 특별법 대상시설물

시설물	대상시설	종별분류			비 고
		1종	2종	3종	
총계	127	2	39	46	
2020년 공공	63	2	15	46	
2020년 민간	24		24		
2019년 공공	63	2	15	46	
2019년 민간	16		16		

매년 시설마다 유지관리계획을 수립하여, 년2회 정기점검, 3년에 1회 정밀점검을 실시하고 있으며, 1종시설물에 대해서는 5년에 1회 정밀 안전진단을 실시하여 안전점검을 실시하고 있음.

3. 재난발생현황

우리군은 연중무휴 24시간 상황관리체제를 단계별(비상, 상시단계) 상황 근무체제로 운영하며 유지관리부서, 유관기관 등 재난종합상황 관리체제를 구축하여 인명 및 재산피해를 최소화하고 각종 시스템을 구축하여 재난상황 등을 신속히 전파하여 효율적인 대응을 하고 있음.

가. 재난현황

(단위 : 건, 명)

년도별	발생건수	산 불	화 재	도로교통	기 타	인 명 피 해	
						사망	부상
2020년	228	1	62	165		7	274
2019년	252	1	73	178		10	348
합계	480	2	135	343		17	622

5. 민방위 시설 장비 확충 및 유지 관리

적의 침공이나 재난 재해 등 민방위사태 발생 시 주민의 생명과 재산을 보호하기 위해 대피 시설, 급수시설, 민방위 장비, 화생방장비 등을 평소에 확보하여 유사시 즉각 사용할 수 있도록 유지 관리에 철저를 기하고 있다.

가. 보유현황

1) 비상대피시설

확보		지정유형					
		정부지원시설		자치단체시설		공공용지정시설	
개소	면적(㎡)	개소	면적	개소	면적	개소	면적
11	10,015㎡					11	10,015㎡

2) 비상급수시설

확보		지정유형					
		정부지원시설		자치단체시설		공공용지정시설	
개소	톤	개소	톤	개소	톤	개소	톤
3	355	2	256	1	99		

3) 장비

총수량		민방위장비			화생방장비		
		지역대	기술지원대	직장대	지역대	기술지원대	직장대
3	355	176	36	139	1,361	175	721

나. 유지관리실태

민방위 시설 장비는 상시 사용보장을 위한 주기적인 점검을 시행하고 있으며, 노후 장비의 수시 교체, 상시 사용 가능토록 지속 정비를 강화하고 주간점검 및 정기 점검을 통하여 비상사태를 위한 완벽 대비를 추진하고 있다.

다. 민방위 경보망 시설(7개소)

구분	단말명	설치장소
민방위	양양군청	양양군청 옥상
	서면사무소	서면사무소 옥상
	강현면사무소	강현면사무소 옥상
	현남면사무소	현남면사무소 옥상
	현북면 기사문리	기사문리 구. 마을회관 옥상
	손양면사무소	손양면사무소 옥상
	서면 서림리	서림가든 뒤 나대지

라. 지진·해일 경보망 시설(13개소)

구분	단말명	설치장소
지진 해일	손양면 수산리	수산리 어촌계횟집 옥상
	손양면 동호리	동호리 펜션 옥상
	오산해수욕장	오산해수욕장 나대지
	현북면 하광정리	현북면사무소 옥상
	현남면 동산리	동산리 복지회관 옥상
	동산해수욕장	동산해수욕장 나대지
	현남면 남애마을	남애1리 마을회관
	남애해수욕장	남애해수욕장 나대지
	낙산해수욕장	낙산행정봉사실 옥상
	설악해수욕장	설악해수욕장 나대지
너울	하조대해수욕장	하조대해수욕장 나대지
	남애항 방파제	남애항 방파제 나대지
	인구항 방파제	인구해수욕장 나대지

6. 민방위 운영

민방위대는 지역대 특성, 예상 재난 등을 감안하여 신축성 있게 편성 운영하고 있으며, 각종 재난에 대비한 민방위지원대 등 기동조직을 중점 육성하여 정예화 하는데 있다.

가. 민방위 조직

민방위기본법 제18조의 규정에 따라 만 20세가 되는 해의 1월 1일부터 만 40세가 되는 해의 12월 31일까지 대한민국 남자는 의무적으로 민방위대원으로 편성되며, 지원자는 편성 의무자가 아닌 만 17세 이상 남성 또는 여성에게 자격이 부여된다.

내 고장 및 내 직장은 내가 지킨다는 사명감과 사태수습에 능동적으로 대처하기 위하여 8대의 직장대와 61대의 지역대로 구성되어 있다.

그리고 각종 자격증을 소지한 대원이나 해당분야에 종사하는 사람 중에서 추천을 받아 기술지원대(1개대 50명)를 조직 운영하고 있다.

나. 민방위 대원수

계		지역대		직장대		기술지원대	
대수	대원수	대수	대원수	대수	대원수	대수	대원수
70	1,345	61	1,054	8	241	1	50

제5절 _ 정보화

1. 정보화기본현황

가. 정보화기구 및 인원현황



전산(4명), 방송통신(2명)

분장사무

○ 행정정보통신 장비 시설운영 및 유지관리
○ 정보보안, 개인정보보호 업무
○ 행정홈페이지 관리
○ 행정업무용 S/W 보급 관리
○ 새올행정시스템 운영 관리
○ 정보화마을 운영 관리
○ 군민정보화 교육
○ 정보통신실 운영 관리
○ PC 보안관리 및 유지보수 업무
○ 시군구 공통기반 시스템 관리 업무
○ 행정정보 자원관리(EA) 및 성과관리
○ 온나라시스템 운영 및 관리업무
○ 공공데이터 개방업무
○ 빅데이터 활용업무 추진
○ 모바일 전자정부 업무
○ 행정정보공동이용 관리 업
○ 행정전자서명(GPKI)관리
○ 각종 행정정보시스템 및 서버관리 업무
○ 사랑의 그린PC(중고)보급사업 지원업무
○ 국가정보통신망 및 네트워크 운영 관리
○ 통신보안 업무
○ 정보통신공사 착공전 설계검토 및 사용전 검사
○ 군 자체 발주 통신공사 감독
○ 인터넷전화서비스(C그룹) 및 IP전화교환시스템 운영 관리
○ 영상회의시스템 운영 관리
○ IP방송시스템 운영 관리
○ 공공 무선인터넷(Wi-Fi) 관리
○ 전화 교환업무
○ 정보통신회선 관리 및 공공요금 지출
○ 위성전화기 관리 및 긴급 비상통신지원
○ 각종 행사 통신 지원

나. 정보화 예산현황

(단위 : 백만원)

구분	2017	2018	2019	2020	비고
총 예산 (A)	319,732	317,919	403,686	465,916	
정보화예산(B)	1,372	1,531	2,784	2,002	
정보화예산비율 (B/A×100)	0.42	0.48	0.68	0.42	

다. 정보화 장비 및 네트워크 현황

(단위 : 대)

서 버	업무용 컴퓨터	네트워크	비 고
361	795	2,615	

라. 통신장비 현황

보안 및 네트워크장비	교환기 및 부대설비	IP전화기	게이트웨이	영상회의 시스템	IP방송시스템	위성전화기
14종 113대	6종 7대	784	16	1식	1식	8

2. 행정정보화 및 지역정보화 추진

가. 추진방향

초연결, 초지능, 초융합으로 대표되는 차세대 산업혁명의 시대가 도래함에 따라 적극적인 대응전략 마련과 다방면의 정보화 촉진을 통해 보다 향상된 정보서비스를 제공하고, 지역주민의 정보경쟁력을 높이기 위한 지역정보화사업을 추진하는데 있다.

나. 행정정보화 추진성과

1) 정보화 추진연혁

90년도에 통신전산계가 발족되어 주민등록, 부동산, 자동차 등 행정전산망 업무가 전산화 되기 시작하였다. 95년 6월부터 국산 주전산기를 도입하여 지방세 업무처리를 시작으로 자체 서버를 이용한 시스템이 구축되었다. 빠르게 정보화 되어 가는 현실에 능동적으로 대처하기 위하여 2001년 2월 지역정보화기본계획을 수립 지역정보화부문과 행정정보화 부문으로 나누어 추진하게 되었다.

2) 행정업무용 컴퓨터 보급실적

21세기 인터넷정보사회에서 행정정보화에 대한 인프라를 구축하고 행정업무의 인터넷 정보화에 따른 다기능 사무기기 수요증가에 따라 ′00년 당시 컴퓨터 412대로 1공무원 1 PC보급을 목표로 확충하여 ′20년 현재 컴퓨터 807대로 행정업무 정보화에 대한 기반을 확립하였다.

(단위 : 대)

행정업무용 컴퓨터 보유현황					비고
계	본청	사업소	읍 · 면	의회	
807	411	235	148	13	

3) 행정업무용 서버 현황

4차 산업혁명시대에 다양한 행정서비스의 수요충족과 웹을 통한 행정업무 정보화로 변화되어 감에 따라 하드웨어 및 소프트웨어가 비약적인 발전을 하였다. ′02년 2월 행정종합정보시스템의 서버 및 인터넷 민원의 증가로 인하여 홈페이지 웹서버, 메일서버, 방화벽서버를 보강하였으며 ′06년 8월 공통기반시스템 도입으로 행정업무의 전자화 및 정보공유가 확대되었다. 전자문서시스템의 확대로 ′14년 4월 온나라시스템을 도입하였으며, ’16. 12월 대표홈페이지를 개편하여 기타 업무정보화로 인하여 총 22대의 중형 및 PC서버를 운영하고 있다. 저발열, 저전력, 고효율을 목표로 ‘16년 5월 내부망 및 외부망 가상화서버 등 11개 시스템을 구축하였으며, 현재 13개 시스템을 운영중에 있다.

4) 행정종합정보시스템 운영현황

디지털시대에 대비하고 행정수요와 정보환경에 능동적 대처와 행정업무의 정보화 ONE-STOP/NON-STOP 민원서비스를 제공하고 인터넷 민원공개 시스템과 연계 행정의 투명성을 확보하여 행정정보의 공동 활용 연계를 통한 효율적인 전자군정을 구현하는데 목적으로 행정정보시스템 1단계(1999 ~ 2001) : 10개 업무 정보화 및 기반구축, 2단계(2001 ~ 2003) : 11개 업무 정보화 및 인터넷 서비스로 구축하여 행정정보시스템 대민 서비스 개선 효과를 제공했고 시군구 행정정보시스템 노후장비 교체사업 및 암호화 작업을(2010.6 ~ 2014. 12) 실시하여 세외수입고도화, 우수정보시스템 확산 보급 등에 대비한 시군구 서비스 분산 환경을 마련 하였다.

5) 정보화교육장 클라우드컴퓨팅 시스템 구축 및 운영

다양한 정보화교육을 실시하고, 누구나 참여할 수 있는 교육기회를 제공하여 도시와 농촌간의 정보격차를 해소하고자 운영중인 컴퓨터정보교실은 매년 1,000명 이상이 이용하고 있다.

2016년 3월 클라우드컴퓨팅시스템 도입으로 정보통신기기, 정보통신설비, 소프트웨어 등의 정보통신자원을 이용자의 요구나 수요변화에 따라 신축적으로 사용할 수 있는 기반이 마련됨에 따라, 정보통신 자원구매 및 유지비용 등의 운영비용의 절감과 동시에 양질의 교육환경을 제공하였으며, 2019년도 시스템 업그레이드를 통해 다양한 교육과정을 운영하고 있다.

6) 전자문서시스템 운영

모든 행정문서에 대하여 전산처리 체계를 확립, 신속 · 정확한 문서처리 및 결재대기 시간을 줄여 행정의 능률향상을 통한 경쟁력 확보를 위하여 2002년 전자결재를 도입하였다. 2004년 1월 1일 사무관리규정이 대폭적으로 개정시행에 대비하여 2003년 10월에 신전자문서시스템을 도입을 하여 운영하였으며, 지속적인 업무방식 혁신 추진과 행정업무과정을 시스템화하기 위해 2014년 4월 1일에 온-나라시스템을 도입하여 현재까지 운영하고 있다.

다. 지역정보화 추진 성과

1) 군민 정보화교육

○ 장소 : 문화복지회관 정보화교육장

○ 대상 : 양양군민

○ 내용 : 엑셀, 한글, 인터넷기초, 컴퓨터기초, 자격증과정, 파워포인트

○ 교육실적

(단위 : 명)

연 도	교 육 인 원	비고
계	13,622	
2012	1,964	
2013	2,115	
2014	2,354	
2015	2,107	
2016	1,615	
2017	950	
2018	1,759	
2019	623	
2020	135	

2) 정보화 마을 운영

행정안전부에서 실시하는 사업으로 농어촌 지역의 정보화를 통해 도농간, 지역간, 계층간 정보격차 해소와 삶의 질 향상을 도모하고자 추진하는 사업으로 우리군은 2004년도 서면 송천리, 2007년도 서면 서림리 해담마을 2개마을이 조성되었다.

정보화마을 사업은 가구별 PC보급, 마을정보센터조성, 마을홈페이지구축, 인터넷 이용환경 조성등을 지원하였다. 2002년'인빌쇼핑', 2009년'강원마트(강원양양몰)'입점을 통해 생산자와 소비자를 직접 연결하는 전자상거래를 도입함으로써 체험 프로그램개발, 특산물 전자상거래 운영으로 마을 홍보와 발전을 꾀하고 있으며, 두 마을은 2011년 행정안전부로부터 명품정보화마을로 지정되었으며, 송천떡마을은 2018년 강원도로부터 우수정보화마을로 선정되는 등, 두 마을은 연중 전국에서 관광객들의 발길을 끊이지 않는 마을이 되어있다.

3) 홈페이지 운영

국내외 인터넷 사용인구의 급속한 증가로 인터넷을 통한 정보 전달이 다른 어떤 매체보다 빠른 파급효과를 보이게 됨에 따라 인터넷상의 "사이버양양"인 양양군 공식홈페이지 운영에 있어 자료제공부서와 관리부서와의 긴밀한 협조체계를 구성하고 전문 관리담당자를 지정하는 등 체계적인 운영관리체계를 구축함으로써 빠른 시대적 변화와 다양한 네티즌의 요구에 신속하고 적극적으로 대응하는 수준 높은 사이버 양양 홈페이지로 발전시켰다.

창구를 일원화하여 사용자편의성을 확대하고 장애인 차별 금지를 위한 웹 접근성 개선사업을 추진하였다. 또한 다양한 플랫폼에서도 자유롭게 홈페이지를 이용할 수 있도록 2016년 12월 양양군 홈페이지의 전면개편을 시행하였으며, 군민들의 알권리를 충족하기위해 신속하고 쉽게 접근가능하도록 모바일 웹서비스를 지원하고 있다.

라. 행정정보통신 운영

1) 정보통신 운영

초고속 정보통신망을 기반으로 다양한 멀티미디어 환경의 공공서비스 인프라 제공을 위해 지속적으로 정보통신망 고도화를 구축·운영·관리하고 있으며,

특히 정보통신 분야의 경우 행정업무 추진에 있어 다양한 형태로 요구되어지는 필수 요건의 하나로 자리매김하고 있다. 정보통신 기술의 비약적인 발전과 더불어 나날히 발전되고 있는 다양한 형태의 정보통신 신규서비스 수요 증가에 능동적 대처와 공공서비스 품질개선을 위한 안정성, 확장성, 신뢰성이 보장되는 고품질 행정정보통신 서비스망 운영으로 대민행정서비스 지원에 만전을 기하고 있다.

〈 주요 통신 운영 현황 〉

· 강원도 ~ 양양군간 초고속 정보통신망 운영(네트워크 속도:10Gbps)
· 양양군 ~ 산하기관[의회, 직속기관, 사업소, 읍·면사무소(네트워크 속도:1Gbps)]

2) 정보이용격차 해소사업 추진

- 초고속 광대역망 보급사업

2011년부터 2015년까지 도 농간 정보격차 해소 및 주민 삶의 질 향상을 위해 46개 마을대상으로 초고속 광대역망 보급 사업을 추진하여 다양한 멀티미디어 서비스를 제공 받을 수 있는 기반시설을 마련함.

- 공공 무선인터넷(wifi) 구축 사업

무선인터넷 이용에 따른 군민의 통신비 부담완화 및 지역·계층간 무선인터넷 이용격차를 해소하고자 2013년부터 2015년까지 공공 무선인터넷(WiFi) 구축 사업을 추진하여 현재까지 시행되고 있다.

○ 공공 무선인터넷(Wi-Fi) 구축사업 현황 (단위 : 개소)

연 도	구축 수	비고
2013	8	읍면사무소 6개소, 청소년수련관, 한계령휴게소
2014	13	보건지소 5개소, 전통시장, 보건소, 회관 등
2015	7	관광지(하조대,낙산사 등)6개소, 낙산요양원
2016	7	관광지(송이밸리, 설악해변, 죽도해변 등)7개소
2017	3	관광지(남설악탐방지원센터, 오색약수, 동호해변)3개소
2018		
2019		
2020	15	버스 와이파이(10대),국민체육센터, 종합운동장 등

3) IP영상방송시스템 운영

디지털 멀티미디어 IP기반의 영상방송시스템을 구축하여 본청 및 21개소 산하기관 전부서 대상으로 실시간 회의 영상시청과 음성방송 청취가 가능하도록 통합방송시스템을 운영하고 있다. 특히, 365일 군정홍보방송 및 전 직원을 대상으로 하는 월례조회는 물론 군의회 정례회 회의영상을 실시간 생중계함으로써 열린의정 실현과 군민의 알권리 충족에도 크게 기여하고 있다.

4) 정보통신공사 착공전설계검토 및 사용전검사 민원업무

정보통신공사 사용전검사는 정보통신공사업법 제36조에 의거하여 2004년부터 검사권자가 지방자치단체장으로 이양된 후부터 현재까지 시행되고 있다.

본 제도를 통하여 건축물내 통신설비에 대한 기술기준이 마련되었으며, 착공전 설계검토 및 시공품질에 적합성 여부를 수행하여 지역민의 통신설비에 대한 신뢰도 향상, 안정화 구축은 물론 고도화되어 가는 방송통신 서비스 인프라 구축에 기여도 바가 크다.

○ 정보통신공사 착공전설계검토 및 사용전검사 처리현황 (단위:건)

연 도	착공전 설계검토	사용전 검사	비 고
2017년	71	36	
2018년	86	49	
2019년	101	45	
2020년	83	37	

제6절 _ 재무행정

1. 지방세 목표액 현황

2019년 지방세 목표액은 총 36,743백만원으로 도세 21,000백만원, 군세 15,743백만원으로 구성되어 있고, 2020년 지방세 목표액은 총 38,980백만원으로 도세 23,160백만원, 군세 15,820백만원으로 구성되어 있다. 2020년도는 2019년도에 비해 군세와 도세 목표액이 총 6.1% 증가, 세액 22억 원 이상 증가하는 것을 목표로 했다.

지방세 목표액 현황(2019~2020)

(단위 : 천원)

구 분		2019 목표액	2020 목표액	증 감 액	%
합 계		36,743,080	38,980,000	2,236,920	106.1
도세	소 계	21,000,000	23,160,000	2,160,000	110.3
	취득세	15,500,000	17,600,000	2,100,000	113.5
	등록면허세	800,000	1,000,000	200,000	125.0
	지역자원시설세	800,000	800,000	0	100
	지방교육세	3,800,000	3,700,000	-100,000	97.4
	과년도수입	100,000	60,000	-40,000	60.0
군세	소 계	15,743,080	15,820,000	76,920	100.5
	주민세	514,600	520,000	5,400	101.0
	재산세	5,042,570	5,480,000	437,430	108.7
	자 동 차 세	3,014,770	3,120,000	105,230	103.5
	담배소비세	3,047,550	2,900,000	-147,550	95.2
	지방소득세	3,823,590	3,500,000	-323,590	91.5
	과년도수입	300,000	300,000	0	100

2. 지방세 징수액 현황

2019 지방세 징수현황은 총43,524백만원을 부과하여 42,209백만원을 징수하였으며, 이중 도세 25,777백만원, 군세 16,432백만원을 각각 징수하였다. 어려운 경제여건에도 불구하고 성실히 납부하여 주신 주민들의 적극적인 협조로 지방세 징수율 97.0%의 실적을 보였으며, 날로 누증되는 체납액 원인을 살펴보면 자동차세가 가장 큰 비중을 차지하였고, 지방소득세, 재산세 순으로 체납이 발생하였다.

2019년 지방세 징수액 현황

(단위 : 천원)

구 분		부과액(A)	징수액(B)	불납결손액	체납액	징수비율 (B / A)	비고
합 계		43,524,546	42,209,418	249,081	1,066,046	97.0%	
도세	소 계	26,105,291	25,777,241	48,691	279,358	98.7%	
	취득세	19,508,497	19,446,106	971	61,420	99.7%	
	등록면허세	1,159,448	1,156,024	233	3,190	99.7%	
	지역자원시설세	868,829	850,014	6,982	11,834	97.8%	
	지방교육세	4,336,371	4,225,874	4,306	106,191	97.5%	
	과년도수입	232,147	99,223	36,200	96,724	42.7%	
군세	소 계	17,419,255	16,432,177	200,390	786,688	94.3%	
	주민세	606,264	577,011	752	28,501	95.2%	
	재산세	5,587,143	5,461,662	11,379	114,101	97.8%	
	자 동 차 세	3,520,167	3,225,008	7,784	287,376	91.6%	
	담배소비세	2,884,913	2,884,913			100%	
	지방소득세	4,173,094	3,985,335	54,513	133,246	95.5%	
	과년도수입	647,674	298,247	125,962	223,464	46.0%	

제1장 자치행정

2020년 지방세 징수현황은 총 50,621백만원을 부과하여 48,944백만원을 징수하였으며, 이중 도세 28,029백만원, 군세 20,914백만원을 각각 징수하여 지방세 징수율 96.7%를 기록하였다.
2019년에 비해 2020년도에는 신축아파트 및 대형건축물 증가로 재산세가 증가하였으며, 인구 및 세대별 차량 보유대수 증가에 따라 자동차세도 증가하였다. 세수확충을 위해 날로 누증되고 있는 자동차세의 체납액을 중점 징수하여야 하며, 지방세의 인터넷납부, 신용카드납부, 자동이체 등 다양한 납세편의시책을 통한 주민들의 성실한 납세의식이 더욱 요구되는 실정이다.

2020년 지방세 징수액 현황

(단위 : 천원)

구 분		부과액(A)	징수액(B)	불납결손액	체납액	징수비율 (B / A)	비고
합 계		50,621,331	48,944,838	277,056	1,399,436	96.7%	
도세	소 계	28,779,558	28,029,956	37,306	712,295	97.4%	
	취득세	21,916,801	21,433,798		483,002	97.8%	
	등록면허세	1,237,077	1,234,547	114	2,415	99.8%	
	지역자원시설세	936,233	922,559	2,961	10,713	98.5%	
	지방교육세	4,562,337	4,425,521	4,955	131,861	97.0%	
	과년도수입	127,110	13,530	29,276	84,304	10.6%	
군세	소 계	21,841,773	20,914,882	239,750	687,141	95.8%	
	주민세	644,087	622,816	1,535	19,736	96.7%	
	재산세	4,883,584	4,747,050	9,692	126,842	97.2%	
	자 동 차 세	4,098,817	3,805,586	10,559	282,672	92.8%	
	담배소비세	3,022,807	3,022,807			100%	
	지방소득세	4,932,602	4,812,973	53,085	66,545	97.6%	
	지방소비세	3,648,400	3,648,400			100%	
	과년도수입	611,477	255,250	164,879	191,347	41.7%	

3. 세외수입 징수액 현황

2019년 세외수입 징수현황은 총 14,220백만원을 부과하여 총 13,006백만원을 징수하였으며, 이중 경상적 세외수입 5,882백만원, 임시적 세외수입 7,123백만원을 각각 징수하여 징수율 91.5%를 기록하였다.
경상적 세외수입의 경우 지난해 대비 이자율 변화에 따른 이자수입, 쓰레기봉투 및 폐기물처리수수료의 수수료 수입 등이 증가하였고 임시적 세외수입의 경우 기타수입이 증가한 것으로 나타났다.

2019년 세외수입 징수액 현황

(단위 : 천원)

구 분		부과액(A)	징수액(B)	불납결손액	체납액	징수비율 (B / A)	비고
합 계		14,220,039	13,006,143	127,218	1,086,676	91.5%	
경상적 세외수입	소 계	6,017,305	5,882,205		135,100	97.8%	
	재산임대수입	307,510	197,111		110,399	64.1%	
	사용료수입	804,302	791,136		13,166	98.4%	
	수수료수입	1,227,197	1,216,090		11,107	99.1%	
	사 업 수 입	692,143	691,714		429	99.9%	
	징수교부금	824,537	824,537			100%	
	이 자 수 입	2,161,617	2,161,617			100%	
임시적 세외수입	소 계	8,202,734	7,123,938	127,218	951,576	86.8%	
	재산매각수입	150,490	150,490			100%	
	부담금	78,077	45,303		32,775	58.0%	
	과징금및과태료	462,710	245,573	7,336	209,801	53.1%	
	기타수입	6,377,054	6,304,302		72,752	98.9%	
	과년도수입	1,134,403	378,271	119,883	636,248	33.3%	

제1장 자치행정

2020 세외수입 징수액은 총 25,937백만원을 부과하여 총 24,711백만원을 징수하였으며, 이중 경상적 세외수입 4,807백만원, 임시적 세외수입 19,904백만원을 각각 징수하여 징수율 95.3%를 기록하였다. 경상적 세외수입의 경우 이자율 감소로 인해 이자수입이 감소하면서 2019년 대비 감소하였다. 임시적 세외수입의 경우 지경관광지 및 중광정리, 정암리 택지매각 등으로 인해 재산매각수입이 크게 증가하였고 이행강제금의 증가로 과징금및과태료 수입도 증가하였다.

2020년 세외수입 징수액 현황 (단위 : 천원)

구 분		부과액(A)	징수액(B)	불납결손액	체납액	징수비율 (B / A)	비고
합 계		25,937,994	24,711,595	102,573	1,123,825	95.3%	
경상적 세외수입	소 계	4,900,738	4,807,071		93,667	98.1%	
	재산임대수입	296,980	222,986		73,993	75.1%	
	사용료수입	720,236	708,844		11,393	98.4%	
	수수료수입	1,481,381	1,482,935		-1,554	100%	
	사 업 수 입	612,952	609,326		3,626	99.4%	
	징수교부금	812,714	812,714			100%	
	이 자 수 입	976,475	970,266		6,209	99.4%	
임시적 세외수입	소 계	21,037,256	19,904,524	102,573	1,030,158	94.6%	
	재산매각수입	4,249,307	4,249,307			100%	
	부담금	842,328	572,247		270,082	67.9%	
	과징금및과태료	630,478	424,858	4,763	200,858	67.4%	
	기타수입	14,378,652	14,371,205		7,448	99.9%	
	과년도수입	936,490	286,908	97,811	551,771	30.6%	

4. 지방세 세무조사

지방세 세무조사는 지방자치단체의 과세권을 실현하기 위한 행정조사의 일종으로서 과세자료의 수집 또는 신고내용의 정확성 검증 등을 위하여 필요하며, 지방세의 탈루를 막고 납세자의 성실한 신고를 담보하는 중요한 기능을 수행한다.

지방세 세무조사를 위하여 매년 대상법인을 선정하고 서면조사 및 직접조사를 수행하며, 과세자료 수집 및 비과·감면 여부를 확인하기 위하여 실지조사(현지실사)를 지속적으로 실시한다.

법인 세무조사는 기업회계기준에 의한 법인의 각종 장부와 지방세의 신고내용을 서로 대조하여 탈루 · 은닉 세원을 발굴하여 적법하게 부과함으로써, 이해관계자의 권익을 보호하고 허위나 오류를 방지함으로써 대주민 신뢰도를 제고하고, 세수증대를 통한 자주재원의 기초를 튼튼히 함으로써 지방자치시대의 건전한 지방재정 운용 여건을 마련할 수 있을 것이다.

5. 개별주택가격조사

개별주택가격은 매년 국토교통부장관이 공시한 표준주택을 기준으로 조사공무원이 조사한 개별주택의 특성조사표에 표준주택의 특성을 비교하여 주택특성 차이에 따른 가격배율을 산출하고 이를 표준주택가격(단가)에 곱하여 산정한 후 한국부동산원의 검증을 거친 후 양양군부동산가격공시위원회의 심의를 거쳐 결정 · 공시함으로써 성립한다.

이러한 절차에 의하여 결정 · 공시된 개발주택가격은 국세 및 지방세의 부과기준으로 활용됨은 물론 기타부담금(대부료)의 부과기준 자료로 사용된다.

표준주택분포 및 개별주택조사 현황 (2019년도)

구분 / 읍면	합 계	조사대상주택	표 준 주 택	비 고
계	8,558	8,089	469	
양양읍	1,862	1,744	118	

구분 / 읍면	합계	조사대상주택	표준주택	비고
서면	1,426	1,358	68	
손양면	990	935	55	
현북면	1,212	1,143	69	
현남면	1,428	1,347	81	
강현면	1,640	1,562	78	

표준주택분포 및 개별주택조사 현황 (2020년도)

구분 / 읍면	합계	조사대상주택	표준주택	비고
계	8,665	8,200	465	
양양읍	1,869	1,751	118	
서면	1,446	1,378	68	
손양면	996	941	55	
현북면	1,228	1,161	67	
현남면	1,449	1,370	79	
강현면	1,677	1,599	78	

6. 2019 ~ 2020 세입세출 결산검사

2019~2020 회계연도 세입 · 세출 결산 검사가 20일간의 일정으로 양양군의회에서 의원 1인과 전문가 2인으로 구성된 예산결산 검사위원들의 심사로 이루어졌다. 예산결산 검사는 예산을 효율적으로 수립하고 집행했는지, 그 대상은 일반회계 및 특별회계의 군 재정 전반사항의 세입과 세출이 적법한 절차에 따라 수입 · 지출이 집행되었는지 평가 심사하였다.

2019년 회계별 세입결산 규모

(단위 : 천원)

회 계 별		예산현액	징수결정액 (A)	실제수납액 (B)	불납결손액 (C)	미수납액 (A-B-C)	비율(%) (B/A)
합 계		439,347,265	449,840,930	447,111,736	328,304	2,400,890	99.4
일반회계		408,795,799	415,227,779	413,026,804	327,609	1,873,366	99.5
특별회계	소 계	30,551,466	34,613,151	34,084,932	695	527,524	98.4
	상수도사업	19,290,095	22,052,450	21,713,527		338,923	98.5
	주차장관리	321,417	373,948	354,617		19,331	94.8
	의료보호기금	541,576	562,361	545,645		16,716	97.0
	농공단지조성	1,813,076	1,880,045	1,776,308	695	103,042	94.4
	발전소주변	2,628,811	2,797,366	2,797,366			100.0
	하수도사업	5,956,491	6,946,981	6,897,469		49,512	99.2

2019년 회계별 세출결산 규모모

(단위 : 백만원)

회 계 별		예산현액	지출액	다음연도 이월액				집행잔액
				계	명 시	사 고	계속비	
합 계		439,347	367,259	48,913	17,316	7,734	23,862	20,065
일반회계		408,795	344,317	48,091	16,493	7,734	23,862	13,294
특별회계	소 계	30,552	22,942	822	822			6,771
	지방공기업	19,290	15,167	441	441			3,677
	주차장관리	321	69					253
	의료보호기금	542	527					3
	농공단지조성	1,813	1,066					747
	발전소주변	2,629	459	225	225			1,945
	하수도사업	5,957	5,654	156	156			146

2020년 회계별 세입결산 규모

(단위 : 천원)

회 계 별		예산현액	징수결정액 (A)	실제수납액 (B)	불납결손액 (C)	미수납액 (A-B-C)	비율(%) (B/A)
합 계		457,373,079	463,446,338	460,734,484	342,323	2,369,531	99.4
일반회계		429,556,382	432,631,270	430,477,979	342,323	1,810,968	99.5
특별회계	소 계	27,816,697	30,815,068	30,256,505		558,563	98.1
	상수도사업	15,653,731	17,507,638	17,141,938		365,700	97.9
	주차장관리	312,126	453,730	432,396		21,334	95.2
	의료보호기금	538,724	535,776	507,209		28,567	94.6
	농공단지조성	1,829,142	1,854,967	1,745,473		109,494	94.0
	발전소주변	2,530,372	2,920,125	2,920,125			100
	하수도사업	6,952,602	7,542,832	7,509,364		33,468	99.5

2020년 회계별 세출결산 규모

(단위 : 백만원)

회 계 별		예산현액	지출액	다음연도 이월액				보조금 반납액	집행 잔액
				계	명 시	사 고	계속비		
합 계		457,373	366,219	65,861	11,971	1,848	52,042	4,728	20,563
일반회계		429,556	341,956	65,209	11,349	1,817	52,042	4,690	17,700
특별회계	소 계	27,817	24,263	652	622	31		38	2,863
	상수도사업	15,654	14,429	622	592	31			602
	주차장관리	312	136						176
	의료보호기금	539	494					38	7
	농공단지조성	1,829	1,509						319
	발전소주변	2,530	824	30	30				1,677
	하수도사업	6,953	6,871						82

7. 2020. 정기재물조사

정부물품은 공유재산 및 물품관리법에 의거 정기 재물조사를 2년마다 실시하여 정부 물품의 내구연수가 지난 물품은 불용 처리하거나 사용가능한 물품은 다른 부서나 기관으로 관리전환하여 사용하도록 규정하고 있으므로 '물자사랑운동'의 일환으로 재물조사를 세밀, 정확히 실시하여 내구연수보다 1년 더 사용하기 및 자원 재활용을 확대하고자 하였다. 또한 불요불급품 외 신규 취득은 가급적 억제함으로써, 책상 · 의자 등 사무용품은 부서가 관리전환을 활성화하여 예산을 절감토록 하고, '공용물자 아껴 쓰기 운동'을 지속적으로 추진함으로써 손망실을 예방하여 물품관리를 정확히 하도록 심혈을 기울였다.

2020년 정기재물조사를 위하여 2020년 7월 1일부터 10월 16까지 공무원으로 구성된 27개 조사반을 편성하여 총 81명이 조사활동을 벌여 7,452여 품목 25,443여 점의 조사를 마쳤다. 조사내용은 물품의 장부 상 재고와 현품의 대사, 즉 물품의 수량 및 위치를 파악함으로써 초과품 및 부족품 발생 시 철저한 원인 규명을 실시하고자 하였다. 또한 불용대상 물품의 발견과 원인규명, 비활용품의 색출 및 폐품의 처리현황 등을 정리하여 물품의 상태와 활용상황을 파악할 수 있었다. 이와 같은 조사 결과를 향후 물품 수급관리계획 반영함으로써 전산프로그램을 통한 보다 더 체계적인 물품(정수물품, 비정수물품, 불용품 등) 관리를 가능토록 하였다.

양양군 정부물품 보유현황 (단위 : 점, 천원)

구 분	품목수	물품수	금 액	비 고
활용품	7,709	23,614	38,147,879	
불용품	570	1,829	924,037	
초과품	0	0	0	
부족품	0	0	0	

8. 공유재산 관리

지방자치단체소유의 공유재산은 행정의 물적수단으로서 공공성 · 공익성을 실현하는 공공재로서의 기능이 있는 한편 사경제의 주체가 되어 경제적 수익성을 도모하는 수익재로서의 역할을 수행하는 데 그 의의가 있다. 이와 같이 공유재산은 보유목적이 공공의 목적 즉, 공공의 이익과 사용을 목적으로 할 뿐만 아니라 경제적 수단으로서 그 활용과 역할이 확대되고 있다.

'20년 공유재산의 현황을 살펴보면 군유지 12,722필지 21,753천㎡, 도유지 104필지 103천㎡를 보유하고 있다. 이 중 대부분은 15,522천㎡의 임야로서 전체의 71%정도를 차지하고 있다.
공유재산의 관리는 경작지 및 대지상에 사실상의 점유자를 파악하여 유상 또는 무상대부를 하거나 교환, 처분, 대체재산 조성 등을 하며, 공유재산의 대부는 연중 계속하여 실시하며 경작 및 건물부지 사용을 위하여 '20년 한 해 동안 대부한 내용을 보면 도유지 46건 18천㎡, 군유지 368건 231천㎡를 대부하여 군유지 대부료 97백만원, 도유지 대부료 26백만원을 징수하였다.

공유재산 관리현황 (단위 : 필지, ㎡)

구분	도유지		군유지	
	필지수	면적	필지수	면적
합 계	104	103,931	12,722	21,753,752
대 지	19	2,516	876	236,110
전·답	39	35,800	3,690	1,732,375
임 야	7	8,659	1.663	15,513,597
기 타	39	56,956	6,493	4,271,670

9. 공유재산 실태조사

공유재산은 여기저기 산재하여 그 관리를 소홀히 하면 무단으로 점용 또는 사용하는 주민들이 발생하므로 매년 국·공유재산 실태조사를 통하여 무단점유한 재산에 대하여는 변상금 부과 등의 시정조치와 함께 대부계약 체결 등을 통하여 합법적으로 사용하도록 지도 감독하고 있다.
2020년에는 7월에 조사계획을 수립하여 2020년 7월 6일부터 10월 31일까지 공유재산 실태조사를 하였으며 조사대상은 도유지 104필지 103천㎡, 군유지 12,722필지 21,753천㎡에 대하여 실시하였다.
조사 결과 무단점유자에 대한 변상금 부과조치로서 군유지 9건 3,740㎡ 15,974천원, 도유지 6건 595㎡ 10,110천원을 징수하였다. 효율적인 공유재산의 관리를 위하여 실태조사를 위한 관련 공부 및 도면의 정리와 함께 전산 관리함으로써 발전된 재산관리 시스템을 갖추도록 재산관리업무를 추진하고 있다.

제3편 지방행정

제2장 사회복지증진

제1절 주민복지
제2절 아동청소년·여성·노인복지
제3절 환경보호
제4절 수질환경사업
제4절 수질환경사업
제5절 군민보건, ·위생관리

03

제2장 사회복지증진

제1절 _ 주민복지

1. 저소득층 생활보호

가. 국민기초생활보장수급자

보호를 필요로 하는 절대 빈곤층의 기초생활을 국가가 보장하되, 수급자의 자립자활을 촉진하는 생산적 복지지향의 종합적 자립자활서비스를 제공하고자 시책을 추진하고 있다.

1) 국민기초생활보장 수급자 선정 기준

부양의무자가 없거나 부양의무자가 있어도 부양능력이 없거나 또는 부양을 받을 수 없는 가구로서 소득인정액이 급여종류별 선정기준 이하인 가구

⇒ 보장가구로 선정되기 위해서는 소득인정액 기준, 부양의무자 기준을 동시에 충족하여야 함

≪소득인정액기준≫

○ 보장가구의 소득인정액이 급여종류별 소득인정액 이하인 경우

'가구규모별·급여종류별 선정기준'과 비교하여 급여종류별로 수급자 선정 및 생계·주거급여액 결정

○ 2020년 가구 규모별·급여 종류별 수급자 선정기준 (단위 : 원)

급여기준	1인	2인	3인	4인	5인	6인	7인
생계급여 기준중위소득 30%	527,158	897,594	1,161,173	1,424,752	1,688,331	1,951,916	2,216,915
의료급여 기준중위소득 40%	702,878	1,196,792	1,548,231	1,899,670	2,251,108	2,602,547	2,955,886
주거급여 기준중위소득 45%	790,737	1,346,392	1,741,760	2,137,128	2,532,497	2,927,886	3,325,372
교육급여 기준중위소득 50%	878,597	1,495,990	1,935,289	2,374,587	2,813,886	3,253,184	3,694,858

○ 소득인정액 산정방식 : 소득인정액 = 소득평가액 + 재산의 소득환산액

- 소득평가액 = 실제소득 - 가구특성별 지출비용 - 근로소득공제
- 재산의 소득환산액 = (일반 금융재산의 종류별가액- 기본재산액- 부채+ 자동차 재산가액) × 소득환산율]

≪부양의무자기준≫

○ 기준

- 부양의무자가 없거나 부양의무자가 있어도 부양능력이 없거나 또는 부양을 받을 수 없는 경우
- 수급자 가구에 중증장애인이 포함된 경우 부양의무자기준 완화 적용

○ 범위

- 수급권자의 1촌의 직계혈족 및 그 배우자

≪각종특례제도≫

○ 의료급여 특례

- 실제소득에서 6개월 이상 지속적으로 발생하는 본인부담 의료비 지출 평균금액을 공제하면 의료급여 선정기준 이하에 해당하나, 수급자 선정 이후에는 본인부담 의료비가 감소하여 소득인정액이 의료급여 선정기준을 초과하는 가구
- 지속적인 의료비 지출을 요하는 가구원 개인에 대해서만 의료급여 지급

○ 자활급여 특례

- 수급자가 자활근로, 자활기업, 자활인턴 등 자활사업 및 취업성공패키지 (고용노동부) 프로그램에 참가하여 발생한 소득으로 인하여 소득인정액이 의료급여 선정기준인 기준 중위소득 40%를 초과하는 경우 의료급여지급 및 주거급여 수급자격 부여(특례기간: 5년)

2) 국민기초생활보장 수급자 현황

군의 국민기초생활보장수급자는 2020년말 현재 총 1,326세대 1,613명이며, 양양군 인구의 5.7%를 차지하는 규모이다.

○ 2019년 국민기초생활보장수급자 현황 (단위 : 세대, 명)

계		일반수급자		시설수급자	
세 대	인 원	세 대	인 원	세 대	인 원
1,241	1,515	1,083	1,357	158	158

○ 2020년 국민기초생활보장수급자 현황 (단위 : 세대, 명)

계		일반수급자		시설수급자	
세 대	인 원	세 대	인 원	세 대	인 원
1,326	1,613	1,103	1,367	156	156

3) 급여지원

2019년~2020년간 국민기초생활보장수급자에 대한 생계 · 해산 장제 · 교육 시설 급여로 8,082,838천원을 지원하여 생활안정을 도모하였다.

○ 국민기초생활보장수급자 지원현황 (단위 : 천원)

년 도 별	계	생계급여	해산 장제급여	교육급여
계	8,082,838	7,990,413	74,050	18,375
2019	3,966,974	3,919,301	36,600	11,073
2020	4,115,864	4,071,112	37,450	7,302

2. 자활지원사업

국민기초생활보장법 시행과 더불어 근로능력이 있는 저소득층의 자립의지를 고취시키고자 자활사업이라는 안정된 일자리를 제공하고 자활능력을 배양시켜 스스로의 힘으로 자활할 수 있는 기반을 마련 기존의 취로사업이 수급자 또는 비수급자 중 근로무능력자들에 대한 일시적인 부가 소득창출사업이었던 점에 비해 일을 통한 복지제도 정착에 주력하며 이루어지고 있다.

가. 자활사업 대상자 선정

1) 수급자

○ 조건수급자(의무참여자) : 국민기초생활보장법 제9조제5항에 근거하여 근로능력이 있는 수급자 중 자활사업에 참가할 것을 조건으로 생계비를 지급 받는 수급자

○ 자활급여특례자 : 수급자가 자활근로, 자활기업, 자활취업촉진사업 등 자활사업에 참가하여 발생한 소득으로 소득인정액이 선정기준을 초과한 자

○ 일반수급자 : 자활사업 참여를 희망하는 일반수급자에 대하여는 예산의 범위 내에서 참여가능

2) 차상위계층

○ 근로능력이 있고, 소득인정액이 기준 중위소득 50%이하인 사람 중 비수급권자

- 소득인정액이 기준 중위소득 50% 이하인 자로서 한국 국적의 미성년 자녀를 양육하고 있는 국적 미취득의 결혼이민자 포함
- 만 65세 이상 등 근로능력이 없는 차상위자가 자활사업 참여를 원할 경우군의 자활사업 및 지원예산 자원의 여건을 감안하여 군수의 결정에 따라 참여 가능

3) 근로능력이 있는 시설수급자

○ 시설수급자 중 생계·의료급여 수급자 : 행복e음 보장 결정 필수

나. 자활사업 추진실적

1) 사업시행기관 : 양양지역자활센터(위탁운영)

2) 사업추진실적

(단위 : 명, 천원)

자활근로 사업단명	인 원 (명)						수익금 현황(천원)					
							매출액		지출액			
	계	수 급 자				차상위 등	총액	월평균	총 액		월평균	
		소계	조건부	일반	자활 특례				인건비	사업비등	인건비	사업비 등
도시락	8					8	67,237	5,603	167,613	53,162	13,967	4,430
고촌	3					3	72,737	6,061	73,331	40,828	6,110	509
유통	2					2	13,695	1,141	42,230	8,640	3,519	720
복지도우미	1					1			20,108	520	1,675	43
작물	10					10	9,645	803	176,716	29,050	14,726	2,420
황태	10					10	10,328	860	141,860	13,400	11,821	1,116
재활용	2					2	12,007	1,000	53,240	5,460	4,436	455
환경보호	4					4	1,491	124	66,614	55,474	5,551	4,622
에코백시간	2					2			20,601	1,040	1,716	86
에코백전일	13	1	1			12			166,280	17,230	13,856	1,435
게이트	2					2			26,065		2,172	

3. 주민 자활의욕 고취

가. 자립자금(자활기금) 지원

근로능력이 있는 기초수급자 및 차상위계층의 자활지원을 위하여 자활공동체에 대한 사업 자금대여용도, 그리고 수급자 및 차상위계층에 대하여는 생활안정자금 대여 용도로 융자 지원하고 있는 자활기금은 2년 거치 3년균분상환(연이율 3%) 조건으로 2019년도 수급자 및 차상위계층 6가구에 83,000천원을 2020년도에는 10,000천원을 지원하였다.(가구당 20,000천원 한도 내)

나. 주민소득 및 생활안정자금 지원내역

(단위 : 천원/가구)

년도별	금액/가구	지원내역		사용용도
		자활융자금	자활기업 점포임대	
2019	83,000/6	83,000	0	수급자 및 차상위계층 전세자금, 입주보증금 지원 등
2020	10,000/1	10,000	0	

4. 저소득층 장애인 보호

양양군 관내 2020년말 기준 등록 장애인수는 2,326명이며, 저소득장애인의 생활안정을 위해 장애수당, 장애인연금, 장애아동수당 장애인 급여를 2019년 779명에게 1,352,322천원, 2020년 785명에게 1,347,973천원을 지원하였다.

○ 등록장애인현황(2020년말 기준)

(단위:명)

장애유형	계	심한장애	심하지않은장애
계	2,326	881	1,445
지체	1,128	244	884
시각	208	43	165
청각	380	117	263
언어	16	8	8
지적	215	215	0
뇌병변	154	89	65
자폐성	26	26	0
정신	75	75	0
신장	54	45	9
심장	4	3	1
호흡기	9	9	0
간	18	1	17
안면	2	2	0
장루,요루	28	2	26
뇌전증	9	2	7

5. 장애인 거주시설 지원

양양군에서는 장애인거주시설의 주거 일상생활 지역사회생활 등의 서비스를 제공하기 위해 정다운마을 운영을 지원하고 있다.

○ 시설 지원현황 (단위:천원)

운영법인	2019 지원액	2020 지원액	이용 정원	종사자
사회복지법인 정다운복지재단 정다운마을	2,924,241	2,886,054	110명	59명

6. 장애인지역사회재활시설 및 직업재활시설 지원

장애인의 사회활동을 위해 서비스를 제공하는 장애인생활이동지원센터 및 수어통역센터 운영을 지속적으로 지원하고 있다.
또한 장애인에게 일자리를 제공함으로써 사회참여 증진을 도모하고, 소득을 보장함으로써 자립생활을 지원하기 위하여 장애인직업재활시설 정다운일터 및 장애인보호작업장 운영을 지원하고 있다.

○ 시설 지원현황 (단위:천원)

시설명	2019년 지원액	2020년 지원액	이용장애인	종사자수
장애인생활이동지원센터	169,902	181,350	관내 장애인(2,326)	3
수어통역센터	157,120	169,243	관내 장애인(2,326)	4
정다운일터	271,882	254,962	17	5
양양군 장애인보호작업장	152,497	182,000	10	3

7. 장애인 의료 지원

장애인의 질병 및 장애 치료를 위하여 소요되는 비용을 지원하고 의료서비스를 제공함으로써 저소득 장애인의 생활안정 및 의료보장을 도모하고자 비급여 의료비 지원, 재가장애인 건강검진사업, 장애인 의료비 및 보장구비용 지원사업, 장애인재활보조기구 무료 교부사업 등을 시행하고 있다.

○ 2019~2020년 의료지원 현황

시설명	지원건수 (2019년)	지원건수 (2020년)	지원액(천원) (2019년)	지원액(천원) (2020년)
비급여 의료비 지원	5	3	992	1,100
재가장애인 건강검진	27	22	2,700	2,200
장애인 의료비 지원	민간위탁	민간위탁	14,674	14,240
장애인 요양비 및 보장구비용 지원	176	116	55,004	27,207

8. 장애인활동 지원, 장애아동가족지원사업

중증장애인의 신체활동, 가사활동 및 이동보조 등의 지원을 위해 활동지원급여를 제공하고, 장애아동의 행동, 미술, 심리치료 등을 위한 발달재활서비스 지원, 언어발달지원사업 등을 시행하고 있다.

○ 2019년~2020년 지원 현황

사업명	지원건수		지원액(천원)	
	2019	2020	2019	2020
장애인활동지원 사업	48	50	630,096	677,286
발달재활서비스 사업	36	32	41,027	36,770
언어발달지원 사업	3	1	3,551	760

9. 장애인일자리 지원

취업취약계층인 장애인에게 일자리를 제공하여 사회참여 확대 및 소득보장을 지원하고, 근로연계를 통한 장애인복지 실현 및 자립생활 활성화를 도모하고 있다.

○ 2019 ~ 2020년 일자리사업 지원현황

시설명	2019		2020		배치기관
	참여자수	지원액	참여자수	지원액	
일반형일자리	9	197,590	12	257,421	군청, 읍면사무소
장애인복지 일자리 지원	9	50,927	12	70,366	장애인단체

10. 의료급여

가. 의료급여 수급자 현황

연도	계		1종		2종	
	가구수	수급자수	가구수	수급자수	가구수	수급자수
2019	1,134	1,331	1,020	1,135	114	196
2020	1,143	1,312	1,014	1,113	129	199

나. 의료급여 보호방법

1종대상자는 외래, 입원 진료비등 비급여항목을 제외한 전액을 정부에서 부담하고, 2종대상자는 외래진료비의 15%를 본인이 부담하되 진료비가 과중할 경우에는 신청에 의거 무이자로 대불하여 주고 1년에 걸쳐 분할 상환토록 의료급여를 실시하고 있다.

의료급여 수급권자가 보장기관에서 의료급여를 받고 납부한 본인부담금이 의료급여법에서 규정한 기간과 금액을 초과한 경우 의료급여기금에서 그 초과금액의 일부 또는 전부를 보상해 줌으로써 가계 부담을 경감시켜 줄 수 있게 되었다.

다. 관리 및 지원

의료급여대상자에 대하여 2019년 의료급여진료비를 351,472천원 지원하였으며, 2020년 의료급여진료비를 359,725천원을 지원해 주었다.

11. 긴급복지사업

긴급복지지원제도는 갑작스러운 위기사유 발생으로 생계유지 등이 곤란한 가구에 일시적으로 신속하게 지원하여 위기상황을 해소할 수 있도록 지원하고 있다.

가. 긴급복지지원 내용

1) 위기상황

○ 주소득자가 사망 가출 행방불명 구금시설에 수용되는 등의 사유로 소득을 상실한경우

○ 중한 질병 또는 부상을 당한 경우

○ 가구구성원으로부터 방임 · 유기되거나 학대 등을 당한 경우
○ 가정폭력 또는 가구구성원으로부터 성폭력을 당한 경우
○ 화재 또는 자연재해 등으로 인하여 거주하는 주택 또는 건물에서 생활하기 곤란한 경우
○ 주소득자 또는 부소득자의 실직으로 소득을 상실한 경우
○ 보건복지부령에 따라 지자체 조례로 정한 사유가 발생한 경우
  - 소득활동 미미(가구원 간호 간병 양육), 기초수급 중지 미결정, 수도 가스 중단, 사회보험료 주택임차료 체납 등
○ 그 밖에 보건복지부장관이 정하여 고시하는 경우
  - 이혼, 출소, 복지사각지대발굴, 자살고위험군 등

2) 지원내용

○ 생계지원 : 식료품비 의복비 냉방비 등 생계유지에 필요한 비용 또는 현물 지원 (원/월)

가구규모	1인	2인	3인	4인	5인	7인
지원금액	454,900	774,700	1,002,400	1,230,000	1,457,500	1,685,000

○ 의료지원 : 300만원 이내, 상이한 질병일 경우 다시 의료지원 가능하며, 동일 상병이라도 지원종료 후 2년이 경과한 경우 재지원 가능
○ 주거지원 : 1~2인 183천원, 3~4인 243천원, 5~6인 320천원
○ 사회복지시설 이용지원 : 1인 535천원, 2인 914천원
○ 교육지원 : 초등학생 221천원, 중학생 352천원, 고등학생 432,200원 및 수업료 등록금 신청일이 속하는 해당분기에 1회 지원
○ 그 밖의 지원 : 연료비, 해산비, 장제비, 전기요금
○ 관련 민간 기관 · 단체 연계 지원

3) 지원대상자 소득과 재산 기준

○ 소득기준
  - 국민기초생활 보장법 제2조제11호에 따른 기준중위소득의 100분의 75이하

가구규모	1인	2인	3인	4인	5인	7인
원/월	1,317,896	2,243,985	2,902,933	3,561,881	4,220,828	4,879,776

○ 재산기준

-금융재산은 500만원 이하(단, 주거지원은 700만원 이하)

지 역	대도시	중소도시	농어촌
금액(만원)	18,800	11,800	10,100

나. 지원실적

○ 2019년 1월 ~ 12월

(단위 : 명, 천원)

구분	합계		지원유형별									
			생계지원		의료지원		주거지원		연료비		그 밖의 지원	
	건수	지원액	건수	지원액	건수	지원액	건수	지원액	건수	지원액	건수	지원액
계	373	204,644	195	106,223	53	80,898	31	6,418	92	10,290	2	815

○ 2020년 1월 ~ 12월

(단위 : 명, 천원)

구분	합계		지원유형별									
			생계지원		의료지원		주거지원		연료비		그 밖의 지원	
	건수	지원액	건수	지원액	건수	지원액	건수	지원액	건수	지원액	건수	지원액
계	820	407,561	370	231,814	78	122,905	169	32,948	203	19,894		

제2절 _ 아동청소년 여성 노인복지

1. 아동청소년 복지

가. 저소득층 아동지원

○ 요보호 아동이 지역사회 안에서 아동권리를 보장받고, 교육 정서 문화적 지원을 받을 수 있도록, 대상자의 복합적인 욕구파악으로 지역자원과 연계한 맞춤형 통합서비스를 제공하였다.

(단위:천원/명)

사 업 명	2019년 예산	지 원 내 용	비 고
드림스타트 통합사례관리	200,000	152명	맞춤형 통합서비스
가정위탁 양육비 지원	56,400	월 150,000원 / 35명	
입양아동 양육비 지원	7,200	월 150,000원 / 4명	
아동발달지원계좌 지원	31,510	매월 1회 / 118명	1:1 매칭지원
아동급식비 지원	378,971	284명	방학,주말,평일 급식
불우아동지원	1,000	50명	현장견학 비용지원
양양어린이날 행사 지원	23,000	2,000명	
입양가정위탁아동 심리치료지원	2,200	월 2명	
보호아동 생활안정 지원	44,750	연 20명	능력개발비 등 지원

사 업 명	2020년 예산	지 원 내 용	비 고
드림스타트 통합사례관리	237,828	121명	맞춤형 통합서비스
가정위탁 양육비 지원	63,000	월 150,000원 / 30명	
입양아동 양육비 지원	7,200	월 150,000원 / 4명	
아동발달지원계좌 지원	31,300	매월 1회 / 117명	1:1 매칭지원
아동급식비 지원	353,525	240명	방학,주말,평일 급식
불우아동지원	1,000	50명	현장견학 비용지원
양양어린이날 행사 지원	25,000	2,000명	
입양가정위탁아동 심리치료지원	1,600	월 1명	
보호아동 생활안정 지원	50,740	연 29명	능력개발비 등 지원

나. 아동 방과후 돌봄 지원

○ 방과후 돌봄서비스 추진기관 간 연계체계 운영을 통해 수요자 중심의 효율적인 돌봄 서비스를 제공하였다.

○ 지역아동센터 현황(5개소)

시 설 명	시설장	이용아동수	소 재 지	운영주체
무산지역아동센터	오영례	49명	양양읍 남서길 28-4	법인
1318무산지역아동센터	강미선	38명	양양읍 남서길 28-4	법인
홀로섬이한마음지역아동센터	박영숙	28명	양양읍 양양로 135-1	단체
양양지역아동센터	전인석	29명	양양읍 관아길 4-55	개인
꾸매그린지역아동센터	김은희	28명	서면 쌍솔배기길 197-24	개인

○ 지역아동센터 지원내역 (단위:천원/명)

사 업 명	2019년 예산	지 원 내 용	비 고
운영비, 추가운영비 지원	420,340	5개소, 이용아동 165명	
아동복지교사 인건비 지원	102,689	6명	
영어원어민교사 지원	8,444	1명	

사 업 명	2020년 예산	지 원 내 용	비 고
운영비, 추가운영비 지원	435,480	5개소, 이용아동 172명	
아동복지교사 인건비 지원	122,121	7명	
영어원어민교사 지원	8,444	1명	

다. 청소년 수련관 운영

○ 청소년수련관은 주말체험·청소년동아리·청소년자치위원회·학교 연계를 통한 진로 및 직업체험 등 다양한 청소년활동을 운영하고 있으며, 청소년자원봉사 터전(DOVOL)·청소년자기도전포상제·국제청소년성취포상제·청소년수련활동인증제 등의 청소년정책 사업 운영기관으로서도 역할을 수행하고 있다.

이러한 운영성과를 기반으로 하여 청소년수련시설 종합평가에서‘청소년수련관 최우수 등급’청소년시설로 선정되었다.

- 위 치 : 양양읍 복개길 23-2
- 규 모 : 연면적 2,694㎡ (지하1층, 지상 4층)

- 운영 현황

구분	시설이용 연인원	주말체험활동		청소년동아리		청소년자치위원회	
		운영	연인원	운영	연인원	운영	연인원
2019년	35,868명	46개	5,093명	17개	5,979명	2개	321명
2020년	10,885명	34개	3,492명	12개	2,370명	2개	208명

- 대외 수상실적

구분	수 상 내 역
2019년	청소년 자기도전 포상제 우수 운영기관 선정 - 한국청소년활동진흥원 이사장상 수상
	강원도청소년자원봉사대회 여성가족부장관상 수상 - 플래시, 초아 청소년동아리
2020년	강원도청소년자원봉사대회 수상 - 플래시 청소년동아리 강원도교육감상 - 페이퍼플레인 청소년동아리 한국청소년활동진흥원 이사장상 수상

2. 보육사업

2020년도 우리군 어린이집시설 현황을 보면 총9개의 어린이집이 운영되며, 356명 영유아가 보호를 받고 있다.

○ 2020년 어린이집 현황 (단위 : 명)

구분	시설명	시설장	보육정원	보육현원	종사자수	소 재 지	비고
	계	9개소	521	356	86		
국 공립	양양어린이집	김은주	50	45	11	양양읍 안산1길	
국 공립	서문어린이집	최순우	80	56	10	양양읍 고치물길	
국 공립	공립이솝어린이집	최종희	67	66	16	양양읍 북문길	
법인	강현어린이집	김순미	76	49	11	강현면 장산5길	
법인	디모테오어린이집	오태순	87	77	15	양양읍 군청길	
법인	청곡어린이집	이건영	46	15	6	양양읍 청곡길	
법인 등	하디어린이집	양의석	57	28	8	양양읍 구성사잇길	
민간	꿈을주는어린이집	이해숙	39	11	3	손양면 수여길	
가정	이경순	이경순	19	9	6	양양읍 북문길	

3. 저소득 한부모가정 지원

저소득 한부모가족·미혼가족·조손가족 등이 가족기능을 유지하고 건강하고 문화적인 생활을 영위할 수 있도록 내실 있는 지원사업을 수행함으로써 한부모가족의 생활안정 및 자립기반 조성과 복지증진에 기여하고 있다.

가. 한부모가정 현황

(단위 : 세대수, 명)

년 도	계		
	세대		인원
	모자	부자	
2019	72	42	277
2020	76	32	252

4. 여성권익 증진

각종 사회문제로 대두되고 있는 여성폭력(가정 성폭력, 성매매)에 대한 대주민 의식개선을 위한 홍보활동(캠페인,브로슈어제작,호신술 무료강좌,유흥주점 성매매불법 게시물 부착점검 등)을 전개하였으며, 체계적이고 유기적인 예방활동과 적극적인 피해자 보호를 위해 아동 여성보호 지역연대를 구성하여 운영하고 있다.
또한 양성평등문화 확산을 위해 직장인 양성평등 및 직장 내 성희롱 예방교육, 읍면 순회 여성폭력 예방교육, 양성평등의식 향상교육 등 계층별 다양한 프로그램 운영하여 건전한 지역사회문화 조성을 위하여 노력하고 있다.

가. 각종 상담사업

2020년말 현재 관내 여성인구는 총인구 27,946명 중 13,726명으로 인구의 49%이며 여성들이 갖고 있는 각종 제반 문제(가정 성폭력, 미혼모, 가정불화, 고부간 갈등, 학대 등)에 대하여 방문과 전화를 통한 상담이 이루어질 수 있도록 하였으며 각종 시설 및 상담소와 연계하여 실질적인 문제 해결이 이루어 질 수 있도록 노력하고 있다.

나. 다문화 가족지원사업 추진

다문화가족지원을 위하여 다문화센터가 개소(2014. 7월)하였으며 2020년부터사회복지법인 대한불교조계종 무산복지재단에 “양양군건강가정다문화가족지원센터”를 위탁 운영중이다. 관내 주민과 혼인하여 관내에 거주하는 결혼이민자는 2020년 12월 기준 154명(중국 28, 일본 21, 필리핀 30, 베트남 60, 캄보디아9, 기타 6)으로 한국생활의 정착을 위해 각종 시책을 추진하고 있다.

다문화가정 모국방문 지원, 이웃사촌 결연 지원, 세계인의 날 행사 참여, 다문화가정 방문교육 사업, 재외국민 한국어교육 사업을 추진하며 다문화가족지원센터를 통한 가족교육과 사회통합지원 등 가정의 정서적 안정 및 가정해체를 예방하여 건강한 가정을 조성하고 지역공동체 의식을 제고시킬 수 있는 계기를 마련하였다.

5. 여성의 능력개발 및 경제활동 참여율 제고

가. 여성단체 활동 지원

2020년 말 현재 12개 단체 949명의 회원으로 구성되어 각종 분야에서 다양한 방법의 봉사활동을 활발히 전개하고 있는 여성단체협의회와 군정 및 지역사회발전을 위해 유기적 협력체계를 유지하고 각종 시책관련 세미나와 연찬회, 교육 등에 적극 참여시킴으로써 지도자 의식을 함양시키고 관내 여성들의 화합 자리가 되고있는 양성평등대회 개최를 지원하는 등 여성단체의 원활한 사업추진을 위해 적극적으로 지원하고 있다.

나. 여성회관 교육프로그램 운영

'98년 5월 14일 양양읍 월리에 건립된 여성회관에서는 지역주민의 교육과 사회참여 활성활를 위해 취미·교양 강좌 등의 정기 교육프로그램을 운영하고 있다. 신규 프로그램강좌 개설 및 셔틀버스 운행, 기반시설 재정비 등 지속적이고 체계적인 교육의 기회를 제공하기 위해 노력하고 있다. 매년 상·하반기(주간반, 야간반) 수강생을 모집하여 교양, 악기, 언어, 기능 등 4개 분야 35여 과목을 운영하였으나, 2020년은 코로나 19로 인하여 하반기 교육프로그램 18강좌만을 운영하였다. 코로나 19라는 제약에도 불구하고, 여성회관은 방역수칙을 준수하며 양양군민의 능력개발과 자아실현을 위한 평생학습의 기회를 제공하여 건강한 문화생활 안착에 지속적으로 힘쓰고 있다.

다. 여성새로일하기센터 운영

2013년 5월 여성새로일하기센터가 개소함으로써 임신,출산,육아,돌봄으로 경력이 단절된 여성에 대한 종합적인 취업지원서비스를 제공하게 되었으며 2020년 이용현황은 구인 325건, 구직 310건, 취업자 120명의 성과를 내었으며, 4개과정의 직업교육훈련과 5개 사후관리사업을 추진하여 여성의 경제활동 참여율 제고에 기여하고 있다.

6. 노인복지

가. 노인인구

일반적으로 노인이란 만65세 이상의 자를 말하며, 2020년 12월말 노인인구는 8,314명이며 전체인구 27,946명의 29.7%를 차지하고, 2019년 12월말 노인인구는 7,945명으로 전체인구 27,726명의 28.6%를 차지함으로써 점차 노인 인구가 증가하는 추세를 보이고 있으며, 2020년 12월말 관내 100세 이상 노인은 17명이다.

○ 노인인구 현황 (단위 : 명)

합 계			65세-74세			75세-84세			85세-94세			95세이상		
계	남	여	계	남	여	계	남	여	계	남	여	계	남	여
8,314	3,643	4,671	4,315	2,120	2,195	3,078	1,271	1,807	829	239	590	92	13	79

나. 노인복지사업

1) 노인대학 운영지원

건전한 실버문화 정착 및 학습기회 제공을 목적으로 운영 중인 관내 1개소의 노인대학에 연간 12,000천원의 운영비를 지원함으로써 활기찬 노후생활을 영위할 수 있도록 노력하고 있다.

2) 장수노인수당 및 기초연금 지급

경로사상 앙양 및 노인의 경제적 자립을 위하여 1922. 12. 31일 이전출생자 23명에게 장수수당 월 20,000원, 만65세이상 노인 6,272명에게 월 25,470원에서 300,000원까지 소득인정액에 따라 기초연금을 차등 지급하고 있다.

3) 경로당 운영 지원

관내 132개 경로당에 연간 1개소당 운영비는 연 181만원에서 501만원까지 회원수에 따라 차등지급하고, 1개소당 난방비는 1,600천원, 냉방비는 200천원, 정부양곡 8포를 지급하였다.

○ 경로당 현황(2020. 12. 31 현재)

(단위 : 명)

구분	개소수	회원수		
		계	남	여
전체	132	6,657	2,923	3,734
양양읍	33	2,113	917	1,196
서면	19	940	415	525
손양면	18	689	287	402
현북면	16	809	385	424
현남면	20	1,125	498	627
강현면	26	981	421	560

다. 경로위안

1) 노인의 날 행사

노인의 날 행사는 매년 10월 노인의 날을 맞이하여 기념행사를 실시하였다. 총인원 5백 여명을 초청하여 기념식, 축하공연, 중식 제공 등을 통해 경로의식 함양과 더불어 사는 공동체 의식을 높이는 장을 마련하였으며, 노인복지증진 기여자, 모범 노인 등 15명에게 표창장을 수여하고 위로와 격려를 하였다. 그러나2020년에는 코로나19로 확산 우려로 노인의 날 행사를 불가피하게 진행하지 못했다.

2) 노인회원 사회활동참여 지원

노인회원들의 위상 정립과 활발한 사회활동 참여 촉진 등 노인활동의 중요성을 인식시키고자 노인지도자 연수 및 교육을 통한 견문 확대와 게이트볼대회 참가 등으로 사회로부터 소외감을 해소토록 하였다.

3) 노인일자리 사업 지원

일하기를 희망하는 노인에게 맞춤형 일자리 제공으로 노인 소득창출 및 사회참여 기회를 제공하는 노인 일자리 사업은 공익, 교육, 복지 등 사회적 유용성이 강한 사업을 중심으로 내실화하여 4,825백만원의 예산을 사용하여 2020년 12개 사업단 1,321명의 인원이 연중 참여하였다.

○ 노인일자리 현황

- 사업수행기관 : (사)대한노인회양양군지회, 양양군노인복지관, 정다운복지재단
- 참 여 인 원 : 12개 사업 1,321명

(2020.12.31.현재)

사업명		참여인원	사업기간	수행방법	비고
계		1,321			
공익형	공공의료기관봉사	22	11개월	위탁	양양군노인복지관
	근린공공시설봉사	89	11개월	위탁	양양군노인복지관
	근린복지시설봉사	86	11개월	위탁	양양군노인복지관
	행복한학교지킴이	163	11개월	위탁	양양군노인복지관
	청소년선도봉사	44	11개월	위탁	대한노인회
	환경지킴이	357	11개월	위탁	대한노인회
	환경지킴이2	149	11개월	위탁	대한노인회
	노노케어(연중)	105	12개월	위탁	정다운복지재단
	노노케어(11개월)	80	11개월	위탁	정다운복지재단
	경로당활성화지원봉사	191	11개월	위탁	정다운복지재단
사회서비스형	지역아동센터지원	20	11개월	위탁	양양군노인복지관
	노인맞춤돌봄서비스지원	15	11개월	위탁	양양군노인복지관

4) 노인맞춤돌봄서비스

독거노인에 대한 생활실태 및 복지욕구를 파악하고 정기적인 안전 확인 및 보건 복지 서비스연계 및 조정, 생활교육 등을 통해 독거노인에 대한 종합적인 사회안전망을 구축하기 위하여 관내 독거노인 2020년 12월말 기준 1,902명 중 취약 독거노인 750명을 선정하여 48명의 생활지원사들이 노인맞춤돌봄서비스를 제공하고 있다.

5) 독거노인·장애인 응급안전안심서비스

독거노인과 장애인 가정에 화재 센서, 활동 감지기 및 응급호출기를 설치하여 응급상황 발생 시 신속하게 대처할 수 있도록 119에 신고함으로써 365일 24시간 어르신들과 중증장애인분들의 안전을 지켜드리는 사업으로 현재 관내 205명이 서비스를 이용하고 있다.

6) 경로식당 무료급식 운영

경제적 신체적인 문제로 인해 식사를 거르는 저소득 독거노인들에게 식사를 제공함으로써 경제적 신체적인 안정을 도모할 뿐만 아니라 대상자들의 일상생활에 대한 관찰로 다양한 사회복지서비스를 연계할 수 있어 어르신들의 복지욕구 해결에 기여하고 있다.

○ 경로식당 무료급식 운영 현황

(2020.12.31현재)

보조사업자	운영	대상인원(명)	연인원(명)	사업비(천원)
계		255	43,540	40,000
노인복지관	주5회	210	43,000	33,000
천주교 현북공소	주1회	45	540	7,000

7) 저소득 재가노인 도시락 배달

신체적 경제적인 어려움으로 인해 일상생활에 불편을 겪는 독거노인들에게 도시락배달을 주2회(7회 식사 분량) 제공하여 관내 65명의 독거노인들의 건강증진에 도움을 주고 있다.

8) 노인복지시설 지원

치매 중풍 등 노인성질환 등으로 도움을 필요로 하는 노인에게 시설 및 가정에서 노인에게 필요한 각종 편의를 제공하여 일상생활을 보다 건전하고 안정된 노후를 영위하도록 하고 노인장기요양제도의 안정적 운영을 위해 노인복지시설을 지원하고 있다.

◒ 사업대상 : 노인요양시설 6개소, 재가노인복지시설 4개소, 노인여가복지시설 1개소
◒ 대상사업 : 노인생활시설 등급외자 지원 외 4개 사업
◒ 사 업 비 : 4,320,346천원

○ 노인요양시설 : 입소현황 (6개소 235명)

(2020. 12. 31현재)

시설명	유형	운영법인	개원일	입소현황	
				정원	현원
낙산요양원	노인의료복지시설	무산복지재단	2006.08.14.	108명	98명
디모테오 꿈마을요양원	노인의료복지시설	천주교 천교구 사회복지회	2007.12.26.	21명	20명
현산 소규모요양원	노인의료복지시설	정다운복지재단	2008.01.31.	18명	18명
모정의집	노인의료복지시설	개인	2009.11.16.	16명	16명
성산사랑마을	노인의료복지시설	기독교대한감리회	2010.06.07.	74명	74명
희망실버하우스	노인요양공동생활가정	개인	2017.05.15.	9명	9명

○ 재가노인복지시설 : 이용현황(6개소 471명)

(2020. 12. 31현재)

시설명	유형	운영법인	개원일	입소현황		비고
				정원	현원	
낙산 노인복지센터	재가지원 주간보호	무산 복지재단	2005.03.30.		70명	재가지원
				20명	17명	주간보호
행복 노인복지센터	방문요양 재가지원 주간보호	사)두레	2007.01.04.		170명	방문(재가)요양
				10명	9명	주간보호
현산 소규모요양원	방문요양 재가지원 주간보호	정다운 복지재단	2000.12.11.		90명	방문(재가)요양
				14명	10명	주간보호
디모테오 꿈마을요양원	재가지원 주간보호	천주교 춘천교구 사회복지회	2008.01.17.		70명	재가지원
				22명	22명	주간보호
우리동네재가 노인복지센터	방문요양		2020.11.10.		13명	방문요양
독일의료기	복지용구		2020.11.17.			복지용구

○ 노인여가복지시설 : 이용현황(1개소 3,098명)

(2020. 12. 31현재)

시설명	유형	운영법인	개관일	사업내용			비고
				사업명	수혜자	사업비(천원)	
				계		726,074	
양양군 노인복지관	노인여가 복지시설	무산 복지 재단	2010. 7.15.	경로식당무료급식	210	33,000	
				재가노인식사배달	65	60,228	
				실버예술단	81	15,000	
				노인복지관 운영	2,742	617,846	

7. 공설묘원 운영

산발적으로 무질서하게 매장되는 묘지의 집단화 규격화 수용으로 묘지난을 겪고 있는 군민에게 저렴한 비용으로 묘지와 봉안당을 공급함으로써 장묘문화를 개선하고 주민에게 편의를 제공하기 위하여 양양읍 월리 528-2번지 일대에 2002년부터 2008년까지 공설묘지 조성 및 봉안당을 신축하여 운영하고 있다.

◯ 위　치 : 양양읍 남대천로 251-121 (월리 528-2번지)

◯ 조성규모

- 공설묘지 : 114,369㎡, 3,400여기
- 봉 안 당 : 677㎡, 5,800여기

◯ 사업기간 : 2002년 - 2008년(7년간)

◯ 사 업 비

- 공설묘지 : 4,159백만원
- 봉 안 당 : 1,035백만원

◯ 공설묘지 및 봉안당 사용실적 (2020.12.31.현재)

- 공설묘지 : 1,673기
- 봉 안 당 : 940기

○ 사용료 현황

구분			합 계	사용료	관리비	매장비	석물비
묘지	단장묘		1,887,440	359,440	240,000	320,000	968,000
	합장묘		2,235,170	527,170	360,000	320,000	1,028,000
봉안당	개인단	관내	240,000	160,000	80,000		
		관외	400,000	320,000	80,000		
	부부단	관내	480,000	320,000	160,000		
		관외	800,000	640,000	160,000		

제3절 _ 환경보호

1. 환경관리

가. 자연환경보전

깨끗한 산과 하천 · 바다 등 천혜의 관광자원을 보유하고 있는 양양군은 피서철 각종 쓰레기 및 생활쓰레기를 깨끗이 수거함으로써 쾌적한 자연환경을 유지하고, 관광지의 이미지를 쇄신하기 위해 지속적인 자연보호활동을 추진하였다.

특히, 매년 세계물의 날, 환경의 날 등을 맞이하여 각종 사회단체 및 군인, 학생들과 함께 하천변의 쓰레기 수거활동 등 정기적인 자연보호활동을 펼치고, 여름철 피서기간에 집중되는 관광객들로 인한 해변, 계곡, 하천변 등의 쓰레기 투기와 자연훼손을 최소화 하기 위하여 매년 강원환경감시대를 지속적으로 운영하고 있다.

또한 최근 단풍잎돼지풀, 가시박, 돼지풀 등 생태계교란종의 지속적 확산으로 인해 고유종의 서식지가 침해되는 등 생물다양성이 위협받고 있어 생태계 교란식물을 생육초기에 제거·퇴치함으로써 건강한 생태계를 유지하는데 기여하고 있다.

○ 생태계 교란식물 제거현황

(단위 : ㎡, 천원)

년 도	제거면적	사업비	비 고
2019년	239,400	78,000	
2020년	66,900	20,000	

나. 야생동물 농작물 피해보상 및 예방시설 설치

유해야생동물에 의하여 2019년도에 148,511㎡, 2020년도에 147,311㎡의 면적에 피해가 발생하였으며 이에 따라 피해농가를 대상으로 2019년도에 109,520천원 2020년도에 87,054천원의 보상금을 지급하였다.

보상금 지급 외에도 지속적으로 발생하는 야생동물피해를 예방하기 위하여 유해야생동물 포획허가 실시 및 피해예방시설(전기울타리)을 124개소 설치완료 하였고 매년 3월부터 11월까지 수확기 유해야생동물 피해방지단을 구성 운영하여 2019년도에는 멧돼지 731마리 및 고라니 1,671마리, 2020년도에는 멧돼지 300마리 및 고라니 1,611마리를 포획하여 농가의 재산 보호 및 피해예방에 힘쓰고 있다.

다. 남대천 수계수질 모니터링

맑은물 공급을 위해 연 4회 이상 실시한 하천수 수질검사결과 군 관내 하천은 매우좋음을 유지하고 있다.

(단위 : PPM)

구분	BOD				TOC		등급	
	2019	2020	2019	2020	2019	2020	2019	2020
남대천	0.7	0.7	1.3	2.0	1.3	1.1	매우좋음	매우좋음
오색천	0.6	0.6	0.5	0.6	1.0	1.1	매우좋음	매우좋음
물치천	1.0	0.8	1.5	2.7	1.4	1.4	매우좋음	매우좋음
어성전천	0.6	0.6	1.2	0.3	1.2	1.3	매우좋음	매우좋음

라. 석호 생태계 보전

매호는 동해안에만 분포된 몇 안되는 석호로서 멀지 않아 육지화로 인한 호소로서의 기능이 상실될 우려가 있어, 훼손지역의 복원 및 단절된 생태통로의 복구를 통하여 수중생태 건강성 회복과 생물다양성을 증진하여 인간과 자연이 교감할 수 있는 상생적 가치창출에 기여하고자 매호생태복원사업을 추진하고 있다.

○ 위　치 : 양양군 현남면 광진리, 남애리, 전포매리 일원
○ 사업규모 : 347,708㎡
○ 사업내용 : 토지매입, 개방수면 및 하중도 조성, 수보철거 및 관찰데크 설치
○ 사 업 비 : 7,671백만원(국비 3,835 도비 1,151 군비 2,685)
○ 호수형태 : 석호, 기수호
○ 사업기간 : 2015 ~ 2020
○ 항후관리계획 : 매년 매호의 생물서식처 및 호소 환경 유지관리 등 수질,수 생태계 모니터링 실시

2. 환경지도

가. 환경오염물질배출업소 지도 · 단속

산업오염원에 대한 관리로 환경오염을 예방하고, 환경오염물질 배출업소의 오염화를 최소화하고자 관내 환경오염물질배출업소에 대하여 2019년도에 7건, 2020년도에 10건의 위반사항을 적발하여 행정처분을 하는 등 환경오염 예방에 주력하여 지역주민의 건강을 보호하고 쾌적한 생활환경 보전에 힘썼다.

○ 환경오염물질배출업소 단속현황

(단위 : 개소)

년 도	구 분	배출업소			비산먼지 발생사업장
		대 기	수 질	소 음	
2019	단속대상 업소수	36	78	19	70
	단속업소수	36	78	19	70
	위반업소수		6		1
2020	단속대상 업소수	35	78	19	76
	단속업소수	35	78	19	76
	위반업소수		3		7

○ 환경오염물질배출업소 행정처분 현황

(단위 : 건)

구 분	행정처분내역						비 고
	계		경 고		개선명령		
	2019	2020	2019	2020	2019	2020	
대기	1	8		4	1	4	비산먼지포함
수질	7	3	1		6	3	

나. 대기오염측정망 운영

대기오염물질로 인한 인체의 영향에 국민적 관심이 높아짐에 따라 대기오염측정망을 구축하여 우리지역의 대기오염도 실시간 자료를 환경부 대기환경정보시스템 및 양양군 홈페이지에 공개하고 있으며, 향후 우리군 대기질 개선 정책수립에 필요한 기초자료로 활용하여 군민의 건강한 생활환경관리에 노력하고 있다.

○ 대기오염측정망 현황

구 분	대기오염 측정망 세부 현황
측정소명	양양군 대기 측정소
설 치 일	2018년 11월 19일
위 치	강원도 양양군 양양읍 남문로 39 양양군 의회 옥상
측정항목 (13항목)	O3, CO, SO2, NO, NO2, NOX, PM10, PM2.5, 온도, 습도, 풍향, 풍속, 실내온도

다. 자동차 배출가스 단속

자동차 보유대수가 급격히 증가함에 따라 자동차 배출가스로 인한 공해가 심화되고 있어 대기환경을 적절하게 관리 보전함으로써 건강하고 쾌적한 환경에서 생활할 수 있게 하기 위하여 본군이 운행하는 차량을 대상으로 정기적으로 단속을 실시하는 등 대기오염 예방에 힘쓰고 있다.

○ 자동차 배출가스 단속현황

(단위 : 회, 대)

년 도	단속횟수	단속차량	결 과		개선명령	과태료
			기준이내	기준초과		
2019	2	260	260			
2020	2	220	220			

라. 오수처리시설 지도 · 단속

생활하수에 의한 오염을 사전에 철저히 방지하여 깨끗한 자연환경을 보전하고자 관내 설치된 오수처리시설에 대하여 연중 수시로 방류수에 대한 수질검사를 실시하여 지역주민의 건강을 보호하고 쾌적한 환경에서 생활할 수 있도록 힘쓰고 있다.

○ 오수처리시설 단속현황

(단위 : 천원, %)

년 도	점검횟수	위반횟수	행정처분내역			부적율
			과태료		개선명령	
			건 수	금 액		
2019	116	4	4	2,640	4	3.45
2020	135	9	9	9,394	9	6.67

마. 환경공영제 사업

개인하수처리시설 관리 운영 부분의 공공성 강화로 기술 및 재정지원과 동시에 수질개선 효과를 한층 더 제고하기 위하여 산간계곡, 해변, 하천변 등지의 시설을 지역(집단) 단위화 하여 집중 지원함으로써 점(개인별) 단위 오염률 관리의 비효율성을 극복하고 수질오염 예방 및 수질 개선에 힘쓰고 있다.

○ 대상지역 : 산간계곡 하천변, 해변 등 집단설치 지구 위주

○ 대상시설 : 50톤/일 미만의 개인하수처리시설

○ 재원비율 : 도비 30%, 군비 30%, 자부담 40%

○ 환경공영제 운영 결과

(단위 : 개소, 천원)

년 도	2019	2020
사업비	120,096	303,689
계	42	102
양양읍	4	4
서면	12	43
손양면	11	15
현북면	10	26
현남면	2	4
강현면	3	10

3. 생활환경

가. 생활쓰레기 수거

쓰레기수거는 일일 수거지역, 수시 수거지역으로 구분, 관내 전지역을 수거하여 수거율이 100%(일일발생량 32.5톤) 정착되었으며 가로청소를 제외한 쓰레기 전량을 차량으로 수거하고 있다. 쓰레기 매립시설은 '08년 화일리에 설치된 양양군환경자원센터를 운영해 오고 있다.

○ 쓰레기 관리구역

(단위 : ㎢, 명)

구 분	계	
	면 적	인 구
계	629.32	27,946
양양읍	32.35	12,549
서면	268.06	2,877
손양면	47.32	2,336
현북면	164.47	2,561
현남면	64.34	3,054
강현면	52.78	4,569

○ 쓰레기 수거 처리실적

(단위 : 톤)

년 도	구 분	계	매 립	소 각	재활용
2019	계	10,706	686	8,043	1,977
	양양읍	4,041	74	3,299	668
	서면	877	81	645	151
	손양면	961	105	663	193
	현북면	1,192	37	937	218
	현남면	1,432	171	959	302
	강현면	2,203	217	1,541	445
2020	계	11,866	798	8,598	2,470
	양양읍	4,319	146	3,353	820
	서면	1,030	146	654	229
	손양면	1,097	137	694	266
	현북면	1,355	70	1,010	275
	현남면	1,683	153	1,132	398
	강현면	2,382	145	1,755	482

※ 읍·면별 환경미화원이 수거처리한 실적임(일일발생량 : 365일 기준)

○ 청소인력 및 장비

(단위 : 명, 대)

구분 / 읍면별	인 력			장 비				
	계	운전원	환경미화원	계	압축차량	진개차량	재활용	중장비
계	51	13	38	20	8		11	1
양 양 읍	14	3	11	4	2		1	
서면	4	1	3	2	1		1	
손 양 면	5	1	4	2	1		1	
현 북 면	6	2	4	2	1		1	
현 남 면	7	2	5	2	1		1	
강 현 면	6	2	4	2	1		1	
도립공원	4	1	3	2	1		1	
환경자원센터	5	1	4	4			3	1

○ 양양군 환경자원센터 폐기물 매립장 현황

(단위 : ㎡, ㎥, 백만원)

위 치	매립면적	매립용량	잔여매립 가능량	예정사용기간	사 업 비
양양읍 되넘이길 80	14,838	120,581	8,988	2008-2022	25,600

○ 양양군 환경자원센터 소각시설 현황

(단위 : ㎏/h, 백만원)

위 치	소 각 용 량	사용개시일	사 업 비
양양읍 되넘이길 80	1,250	2008. 7. 11	9,964

나. 슬레이트 처리 및 지붕개량 지원사업

석면에 의한 주민 건강 피해를 예방하고 깨끗하고 쾌적한 주거환경을 조성하기 위하여 2011년부터 슬레이트 지붕철거 및 지붕개량 지원사업을 추진하고 있으며, 2020년말 기준 추진현황은 주택 700개소이다. 주택의 지붕재 또는 벽체로 사용된 슬레이트의 해체 제거 처리 및 이로 인한 지붕개량 비용의 전부 또는 일부가 지원대상이며, 국고와 지방비를 매칭하여 향후 지속적인 사업을 추진할 계획이다.

○ 슬레이트 처리 지원사업 추진실적(2020.12.31기준)

(단위 : 개소, 천원)

총사업량	추진율	사업량 및 사업비		
		소 계	2011~2019년	2020년
1,997	35%	700 (1,379,885)	602 (1,120,861)	98 (259,024)

4. 양양군 환경자원센터 운영

가. 사업배경

양양군환경자원센터의 소각처리시설은 관내에서 발생하는 생활폐기물을 가장 위생적이며 효율적으로 처리하고 있으며, 특히 환경오염을 예방하기 위해 최신의 공해방지시설로서 배출가스를 완벽하게 처리하여 환경오염 예방에 최선을 다하고 있으며, 인근주민들의 생활건강과 복리증진을 위해 항상 노력하고 있다.

또한 쓰레기 소각설비의 가동으로 인하여 기존 매립장의 사용기한 연장과 쾌적한 생활환경조성 환경 오염방지 및 쓰레기의 감량화에 크게 기여할 뿐만 아니라, 궁극적으로 국토환경을 보존하는데 일익을 담당하고 있다.

나. 일반현황

○ 위　치 : 강원도 양양군 양양읍 되넘이길 80 일원

○ 시설면적 : 146,736㎡ (매립 50,218, 소각 2,376, 조경 및 기타 94,142)

○ 사업규모 및 방식

○ 매립시설 : 지붕형(무침출수 처리방식)

- 매립연한 및 용량 : 40년/377,169㎥ (1.2단계 : 9년/92,512㎥, 3단계 : 4년/28,069㎥)

○ 소각시설 : 30톤/일(일반소각)

○ 재 활 용 : 16톤/일(선별, 압축, 파쇄, 감용처리설비 등)

○ 사 업 비 : 35,826백만원(매립 25,600, 소각·재활용 10,226)

다. 폐기물 반입 및 처리실적

(단위 : 톤)

구분	반입량				처리량				비 고
	계	소각용	재활용	매립용	계	소각용	재활용	매립용	
2019	17,700	12,898	2,143	2,659	13,094	8,723	1,713	2,658	
2020	18,904	13,462	2,627	2,815	16,495	8,678	2,201	2,805	

라. 재활용품 처리현황

(단위 : 톤)

구 분	계	패트병	물냉이	알미늄캔	고철	폐지	공병	잡병	페비닐	기타
2019	1,531	165	154	20	152	568	61	220	60	131
2020	2,009	190	185	28	176	848	78	263	96	145

마. 현재까지 추진과정

우리군 쓰레기의 위생적인 처리와 쾌적한 환경을 위하여 최첨단 설비인 열분해가스화시설을 적용하여, 지난 2006년 12월에 착공하여 총공사비 99원을 들여 2008년 6월에 완공하였으며 2013년 9월에는 우리군 실정에 맞는 스토커 방식으로 변경하여 양양군에서 발생하는 생활쓰레기를 위생적·안정적 처리로 환경 및 수질 오염 예방과 생활쓰레기를 환경적으로 안정하게 감량화할 수 있는 설비로 매립시설 사용기한을 연장할 수 있도록 건설 운영하고 있다.
소각처리설비는 크게 반입공급설비, 연소설비, 연소가스 냉각설비, 연소가스 처리설비, 급 배수설비, 여열이용설비, 통풍설비, 재 처리설비, 기타설비 등으로 이루어 졌으며 자동화시스템으로 운영되는 완벽한 소각처리시설로서 공해방지에 만전을 기하고 있다.

5. 아름다운 공중화장실 운영 및 관리

가. 사업목적

3개 시민단체(한국화장실협회, 문화시민운동중앙협의회, 화장실문화시민연대)와 정부 공동으로 남녀화장실 분리 캠페인, 화장실 실태조사, 화장실 우수관리인 시상 등을 실시해 공중화장실 위생수준 향상 및 국민들의 편의 증진을 도모하고, 화장실 문화수준 향상을 통해 외국 관광객 등에게 국가 이미지 제고에 큰 역할을 하고 있다.

나. 추진내용

공중화장실은 해수욕장, 공원, 터미널 등 다수인이 사용하는 공공시설을 중심으로 주민들 및 관광객의 편의를 제공하기 위한 시설로 쾌적하고 깨끗한 화장실 문화를 정착하기 위해 우리군에서는 57개소를 운영 및 관리 중에 있다.

○ 여성안심벨 설치 : 28개소 154개
○ 위생용품 수거함 설치 : 49개소 228개
○ 디지털 성범죄 예방을 위한 불법촬영 탐지 장비 구비
  - 전파탐지기(9대), 렌즈탐지기(9대)
○ 수시 노후 시설 개 보수 실시
○ 공중화장실 운영 및 관리
  - 민간위탁 : 46개소
  - 마을관리 : 11개소

다. 공중화장실 현황

(단위 : 개소)

합 계 (a+b)	소 계 (a)	관광지	공 원	교통 시설	체육 시설	소계 (b)	공공 기관	주유소	휴게소	기 타
136	57	49	4	2	2	79	50	20	3	6

제4절 _ 수질환경사업

1. 일반현황

가. 공공하수도시설

1) 양양공공하수처리시설

○ 위　치 : 양양군 양양읍 일출로 250(부지면적 19,030㎡)
○ 처리방식 : SBR(ICEAS) + 급속사여과
○ 처리용량 : 10,500㎥/일
○ 사업기간 : 1999.12.29 ~ 2003.6.30.
○ 증설사업 (1,500㎥/일 증설) : 2015.2.1 ~ 2017.7.5
○ 소요사업비 : 22,392백만원, 3,300백만원(증설)
○ 설치인가 : 1999.10.30
○ 직제신설 : 2003.7.1

2) 인구공공하수처리시설

○ 위　치 : 양양군 현남면 인구리 67-1(부지면적 2,940㎡)
○ 처리방식 : NPR(미생물 담체를 이용한 생물학적 질소·인 제거공법)
○ 처리용량 : 600㎥/일
○ 사업기간 : 2003.1.10 ~ 2005.3.30
○ 소요사업비 : 5,018백만원

3) 강현공공하수처리시설

○ 위　치 : 양양군 강현면 장신1길 42(부지면적 9,244㎡)
○ 처리방식 : BCS-Ⅱ
○ 처리용량 : 1,200㎥/일
○ 사업기간 : 2008.1.7 ~ 2013.1.22
○ 소요사업비 : 14,520백만원

4) 하조대공공하수처리시설

○ 위　치 : 양양군 현북면 동해대로 1532-1(부지면적 7,765㎡)
○ 처리방식 : MBR
○ 처리용량 : 1,000㎥/일
○ 사업기간 : 2015.7.01 ~ 2017.7.05
○ 소요사업비 : 6,979백만원

5) 남애공공하수처리시설

○ 위　치 : 양양군 현남면 남애리 600-17(부지면적 1,996㎡)

○ 처리방식 : MBR

○ 처리용량 : 850㎥/일

○ 사업기간 : 2015.7.01 ~ 2017.7.05

○ 소요사업비 : 5,587백만원

나. 분뇨처리시설

○ 위　치 : 양양군 손양면 선사유적로 126-30(부지면적 8,430㎡)

○ 처리방식 : 액상부식법에 의한 고농도 유기오수 질소제거시설

○ 처리용량 : 50㎘/일

○ 공사기간 : 1994.12.8 ~ 1996.2.28

○ 증설사업 (20㎘/일 증설) : 1998.12.31 ~ 2000.1.16

○ 사 업 비 : 3,020백만원

2. 하수 및 분뇨의 적정처리

관내에서 발생되는 하수 및 분뇨를 생물학적으로 위생 · 안정적으로 수처리하고 질소 · 인등의 영양염류를 제거하여 쾌적한 생활환경 및 자연환경을 보전하는데 역점을 두고 추진하고 있다.

가. 연도별 처리현황

(단위 : ㎥)

2019년도			2020년도		
총계	하수	분뇨	총계	하수	분뇨
4,276,522	4,246,541	29,981	4,624,939	4,592,265	32,674

나. 주요시설물 현황

1) 양양공공하수처리시설

구 분	시 설 명	규 격	수량	주요기능
전처리 시설	○침사지 ○조목 · 세목스크린 ○유입펌프장	2.88㎥ 0.75kw 7.0㎥/min	2 4 3	하수중의 협잡물 및 모래를 제거하여 기계설비의 마모나 관거, 수로의 폐쇄 및 처리시설에의 퇴적으로 인한 처리능력 저하를 방지
반응조	○SBR반응조 ○처리수조	2,535㎥ 1,256㎥ 228㎥	3 1 1	생물학적 산화, 질산화, 그리고 탈질과 고액물의 분리가 이루어짐
여과 및 소독시설	○사여과지 ○UV소독조	4.1×4.0m 4.5㎥	4 1	중력식 여과방식(하향류)으로 SS를 주요 제거하며, 소독조는 UV램프를 거쳐 대장균을 멸균처리
탈수 및 탈취설비	○탈수기 ○농축기 ○BIO FILTER ○바이오리액터	150kg/hr 30㎥/hr 50㎥/min 지상수중	2 2 2 1	슬러지를 응집제를 이용하여 케익과 탈리액으로 고액분리 처리장내 발생하는 암모니아, 황화수소 등 악취 제거

2) 인구공공하수처리시설

구 분	시 설 명	규 격	수량	주요기능
전처리 시설	○협잡물종합제거기 ○유량조정조	1,110㎥/일 155㎥	1 1	하수중의 협잡물 및 모래를 제거하여 펌프, 처리장 시설의 설비등의 마모나 폐쇄를 방지하고 유입하수의 유량과 수질의 변동을 흡수해서 균등화함으로써 처리효율을 높임
반응조	○혐기조 ○무산소조 ○호기조 ○최종침전지	16㎥ 31㎥ 57㎥ 15㎥	2 2 2 2	생물반응조를 혐기조, 무산소조, Bio Cube가 충진된 호기조로 구성되어있고, 생물학적 산화, 질산화, 탈질과 고액물의 분리가 이루어짐
여과 및 소독시설	○처리수조 ○여과기 ○UV소독기	21㎥ 20㎥/분 20㎥/분	1 2 1	압력식 상향류여과방식으로 SS를 주요제거하며, 처리수는 UV램프를 거쳐 대장균을 멸균처리
탈수 및 탈취설비	○슬러지저류조 ○BIO FILTER	49㎥ 15㎥/분	1 1	잉여슬러지를 일시 저장 후 양양공공하수도로 운반 탈수 처리. 처리장내 발생하는 암모니아, 황화수소 등 악취를 제거

3) 강현공공하수처리시설

구 분	시 설 명	규 격	수량	주요기능
침사 및 유량조정조 설비	○협잡물종합제거기 ○유량조정조	44㎥/h 212㎥	2 2	하수중의 협잡물 및 모래를 제거하여 펌프, 처리장 시설의 설비등의 마모나 폐쇄를 방지하고 유입하수의 유량과 수질의 변동을 흡수해서 균등화 함으로써 처리효율을 높임
반응조	○충진영역 ○부유영역 ○송풍기(루츠형)	90㎥ 450㎥ 12㎥/분	2 2 3	생물학적 산화, 질산화, 그리고 탈질과고액물의 분리가 이루어짐
처리수조 소독시설	○처리수조 ○UV소독기	234㎥ 50㎥/h 20㎥/분	1 1	UV램프를 거쳐 대장균을 멸균처리
슬러지 농축설비	○슬러지농축기 ○BIO FILTER	유동판식 13㎥/분	2 1	잉여슬러지를 농축 후 양양공공하수처리시설로 운반 탈수 처리.처리장내 발생하는 암모니아, 황화수소등 악취를 제거

4) 하조대공공하수처리시설

구 분	시 설 명	규 격	수량	주요기능
전처리 설비	○협잡물종합제거기 ○유량조정조	50㎥/h 524㎥	1 1	하수중의 협잡물 및 모래를 제거하여 펌프, 처리장 시설의 설비등의 마모나 폐쇄를 방지하고 유입하수의 유량과 수질의 변동을 흡수해서 균등화 함으로써 처리효율을 높임
반응조 및 처리수조	○안정화조 ○무산소조 ○혐기조 ○호기조 ○분리막조 ○처리수조	30㎥ 61㎥ 33㎥ 65㎥ 41㎥ 346㎥	2 2 2 2 2 1	생물반응조는 안정화조, 무산소조, 혐기조, 호기조, 분리막조로 구성되어있고, 생물학적 산화, 질산화, 탈질이 이루어지고 분리막조에서 고액물의 분리가 이루어짐
탈수 및 탈취설비	○슬러지저류조 ○BIO FILTER	120㎥ 60㎥/분	2 1	잉여슬러지를 농축 후 양양공공하수처리시설로 운반 탈수 처리. 처리장내 발생하는 암모니아, 황화수소등 악취를 제거

5) 남애공공하수처리시설

구 분	시 설 명	규 격	수량	주요기능
전처리 설비	○협잡물종합제거기 ○유량조정조	50㎥/h 143㎥	1 1	하수중의 협잡물 및 모래를 제거하여 펌프, 처리장 시설의 설비등의 마모나 폐쇄를 방지하고 유입하수의 유량과 수질의 변동을 흡수해서 균등화 함으로써 처리효율을 높임
반응조 및 처리수조	○안정화조 ○무산소조 ○혐기조 ○호기조 ○분리막조 ○처리수조	10㎥ 48㎥ 20㎥ 36㎥ 32㎥ 26㎥	2 2 2 2 2 1	생물반응조는 안정화조, 무산소조, 혐기조, 호기조, 분리막조로 구성되어있고, 생물학적 산화, 질산화, 탈질이 이루어지고 분리막조에서 고액물의 분리가 이루어짐
탈수 및 탈취설비	○슬러지저류조 ○BIO FILTER	26㎥ 10㎥/분	2 1	잉여슬러지를 농축 후 양양공공하수처리시설로 운반 탈수 처리. 처리장내 발생하는 암모니아, 황화수소등 악취를 제거

6) 분뇨처리장

구 분	시 설 명	규 격	수량	주요기능
전처리시설	○협잡물제거장치 ○침사조 ○저류조	50㎥/hr 61.6㎥ 132.8㎥	1 1 1	분뇨 속에 포함되어 있는 협잡물 및 모래, 씨앗류 등을 제거하여 관의 막힘 현상을 방지하고 부하를 최대로 경감
액상부식조 (1차처리시설)	○질산화조(A) ○탈질조(B)	280㎥ 140㎥	3 3	미생물을 활성화하여 분뇨속에 포함되어 있는 유기물질을 산화 및 동화과정을 거쳐 BOD 및 질소 제거
탈수시설 (2차처리시설)	○혼합조 ○응집,반응조 ○탈수기	172.8㎥ 6.8㎥ 1.5㎥	1 1 2	조성된 부식액을 화학적으로 응집 후 고액분리시켜 탈수 → BOD 및 SS물질이 96%이상 제거
여과시설 (3차처리시설)	○여과조 ○유니필터여과시설 ○처리수조 ○활성탄흡착 ○방류조	105.8㎥ 60㎥/hr 228㎥ 18㎥/hr 8㎥	1 2 1 2 1	2차 처리시설에서 발생된 탈리액 및 여포세척수의 안정한 방류수질을 확보하기 위하여 여과 및 흡착기능을 추가하여 살균 후 방류

3. 처리공정

가. 하수처리공정

활성슬러지를 이용한 장기폭기법의 일종으로 한 개의 반응조에 모든 처리공정이 이루어지도록 되어 있으며 이러한 처리공정은 PLC에 의해 자동운전이 되도록 구축되어 있어 유입 변동 부하량 및 오염농도 부하량에 대하여 대처능력이 강하다.

유입하수는 자동식 조목스크린, 세목스크린에 의해 협잡물이 제거되어 유입펌프장에서 유량계와 분배조를 거쳐 회분식 반응조로 자연 유하된다. 반응조는 단위공정 중 가장 중요한 공정으로서 전처리 반응조와 주반응조로 구성되었으며 전처리 반응조로 유입된 하수는 폭기를 하여 반응조 하단을 통해 주반응조로 유입된다. 이 공정은 유체흐름의 균등화, 생물학적 산화작용, 탈질산화작용 및 침전과 호기성 슬러지를 안정화 시키는 기능이 모두 한 개의 조내에서 수행되는 공정이다.

반응조에서 처리된 처리수는 사여과지를 거쳐 UV소독조에 의해 멸균 처리되어 유량측정 후 방류맨홀을 통해 BOD 6㎎/ℓ 이하로 최종 방류된다.

반응조에서 발생된 슬러지는 배양조에 저장되며, 저장된 슬러지는 농축되고 탈수기로 이송되어 케익과 탈리액으로 분리된다. 이 탈리액은 자연 유하되어 오수맨홀을 통해 침사지로 이송된다.

나. 분뇨처리공정

전처리공정, 액상부식공정, 탈수공정, 여과 · 흡착공정으로 구분할 수 있으며, 전처리공정에는 종합협잡물제거장치, 침사조시설등을 이용하여 분뇨중에 포함되어 있는 협잡물 및 씨앗, 모래 등을 제거하여 저류조로 이송한다.

저류조에서 분뇨를 균등화시켜 액상부식조로 처리용량의 허용범위인 1일 50㎘씩 일정량을 투입시켜 액상부식조내에 조성된 BOD 산화균에 의해 투입분뇨의 유기물이 영양원으로 섭취되고, 그 일부가 공급된 산소를 생화학적으로 산화되어 CO_2와 H_2O로 분해되는 산화과정과 이때 얻어지는 에너지를 이용하여 섭취된 유기물이 미생물의 생체반응에 의해 균체로 전환되어 미생물의 증식되는 동화과정을 17일간 거치는 동안 분뇨의 화학적변화는 암모니아성 질소에서 아질산성 질소로 변한 시점이 조성이 완료된 것으로 이 때 BOD는 유입된 BOD의 90%가 제거되어 다음 이송단계인 혼합조로 이송된다.

혼합조에서는 액상부식조에서 정화된 부식액을 응집 · 반응조로 이송시켜 염화제2철 및 고분자응집제를 투여하여 플럭화시켜 탈수기에서 색도 및 SS를 강제 탈수시키게 된다.

탈수시설에서 발생된 여포세척수와 탈리액은 여과 · 흡착공정단계로 이송시켜 유니필터 여과시설에서 잔존되어 있는 SS를 저감시킨 후 활성탄흡착시설을 이용하여 색도 및 용해성 BOD, SS를 제거한 후 방류조에서 차아염소산나트륨을 투여하여 잔존되어 있는 병원성미생물을 완전 사멸시킨 후 BOD 10㎎/ℓ 이하로 최종 방류한다.

4. 실험실 운영 및 방류수 수질관리

실험실 운영의 기본적인 목표는 안전한 방류수 수질을 확보하여 맑은물 보전에 최선을 다하여야 하는 책임성이 요구되므로 매일 연속적인 실험을 통하여 기능의 실태를 파악하고 각 공정에 대한 부하율의 적정화를 꾀하여 효율적인 운전방향을 도모하는데 있으며, 자체실험의 정확도를 비교 분석하기 위하여 정기적으로 강원도보건환경연구원에 검사 의뢰를 실시하고 있다.

가. 실험실 보유장비 현황

기기명	규격	수량	측정범위
BOD 인큐베이터	LI-IL250	1	BOD
진공펌프 전자저울 드라이오븐 전기로	HJD 260HV ATY224 XB-220A DI-D0150 DX7	1 1 1 1 1	SS
대장균 인큐베이터 세균개수기	CT-BDI-150 C-CO3	1 1	대장균
분광광도계 고압증기 멸균기	Ultrospec2100 pro AC-822	1 1 1	질소,인
WATER BATH	HK-SC101W (6구)	2	COD
TOC Analyzer	Fomacs HT	1	TOC
현미경 pH 메터 MLSS 메터 증류수 제조기 DO 메터 데시케이터 자동뷰렛 흄후드	AHT-TH-A CH/S82-ELR SS-10Z(330741) WWS-S8 YSI-58 IN 280X340X495mm TITREX-2000 ATH-240	1 1 1 1 1 1 1 1	공정별 실험 및 공통 장비

나. 방류수 수질현황

(단위 :㎎/ℓ, 개/㎖)

시설명 \ 항목			BOD	COD				대장균군수
하수	수질기준		10	40	10	10	2	3,000
	방류수질	양양	2.0	7.1	2.2	7.055	0.866	<30
		인구	3.6	10.2	5.3	9.834	1.151	<30
		강현	2.7	7.3	3.0	7.488	0.293	<30
		하조대	1.9	6.4		7.030	0.682	<30
		남애	2.0	7.3	0.5	7.644	0.420	<30
분뇨	수질기준		30	50	30	60	8	3,000
	방류수질		4.5	13.2	2.2	9.422	0.948	<30

5. 하수도시설

군 관내 계획 하수도는 연장 394.258㎞이며, 386.530㎞가 설치되어 98%의 보급률을 보이고 있다.

○ 하수도 시설현황

(단위 : ㎞, %)

시설명	계			합류식		분류식	
	계획연장	시설연장	보급률	계획연장	시설연장	계획연장	시설연장
하수도	394.258	386.530	98			394.258	386.530

6. 상수도시설

가. 상수도 급수

2020년 상수도 급수인구는 26,201명으로서 92.8%의 보급률을 나타내고 있으며, 3개 정수장에서 1일 평균 20,097㎥의 용수를 생산 · 공급함으로써 1인 1일 급수량은 767.0ℓ이다.

○ 상수도 급수현황

(단위 : 명, %, ㎥/일, ℓ)

총인구	급수인구	보급율	시설용량	급수량	1인1일 급수량
28,242	26,201	92.8	29,500	20,097	767.0

나. 도 · 송 · 배수관 및 급수전

2020년말 도 · 송 · 배수관은 297.0㎞이고 급수관은 220.8㎞로서 총 517.8㎞를 설치하고 있으며, 급수전은 10,620전을 관리하고 있다.

○ 급수전

구분 / 계	가정용	일반용	전용공업용	대중탕용	비 고
10,060	8,179	2,392	29,500	1	

다. 취수시설

2007년 4월 30일 통합정수장 준공으로 남대천 일원에 시설한 취수시설 용량은 29,050㎥/일 규모이며, 또한 오색, 현남 등 2개소에 1,500㎥의 취수 공급이 가능한 시설이 있으며, 상하수도사업소에서 관리하고 있다.

○ 상수원별 일일 취수량 계획

(단위 : T/D)

계	양양, 강현	서면	현북	현남
30,550	29,050	1,000	폐쇄	500

라. 정수시설

정수시설은 양양통합정수장 등 3개 정수시설에서 1일 29,500㎥를 정수할 수 있는 여과시설을 보유하고 있다.

○ 정수장 시설현황

구분	양양	오색	현북	인구	남애
29,500	28,000	1,000	폐쇄		500

7. 상수도 공기업

2020년도 상수도사업 특별회계 예산은 16,213백만원으로 2019년도 15,857백만원보다 356백만원이 증가하였으며, 사용료 징수는 부과량 4,283천톤에 5,613백만원을 징수함으로써 2019년도 징수액 5,674백만원보다 1.1%가 감소하였다.

○ 급수 사용료 과징현황

부과량	징수액	2019년대비
4,283천톤	5,613백만원	1.1%

8. 맑은 물 공급

가. 상수원 보호구역 지정관리

오염되지 않은 양질의 수돗물 공급을 위하여 남애 수원지를 상수원보호구역으로 지정하고 취사금지 등 주민의 이용을 제한하여 보존 · 관리하고 있으며, 현북 상수원 보호구역은 현북 정수장의 취수워으로 이용되고 있으며, 양양통합정수장 운영으로 현북 정수장이 폐지되어 당초 사유재산권 행사에 제한을 받던 주민의 권익 증진을 위하여 상수원보호구역 해제함.

○ 상수원 보호구역 지정현황

보호구역명	거리(면적)	지정일자
계	0.106㎢	
남애 상수원보호구역	0.106㎢	2009. 03. 05.

나. 수질검사실시

수질검사 시기는 정수에 대하여 일일, 주간, 월간 등으로 세분화하여 실시하며, 원수는 월간, 분기별로 나누어 실시한다.

검사방법은 일일, 주간, 수도꼭지 검사는 자체 정수장에서 실시하며, 2개 수원지의 원수, 정수에 대한 월간, 분기별 정밀검사는 먹는물 검사기관에 의뢰하여 실시하고 있다.

○ 수질검사 실시현황

구분 / 수원별	검사명	검사항목	대상사원지	검사기관
원수	월간 분기	pH외 5개 항목 Cd외 30개 항목	양양, 오색	먹는물 검사기관
정수	매일 주간 월간	탁도외 5개 항목 일반세균외 6개항목 일반세균외 50개항목	양양, 오색 양양, 오색	자체실험, 먹는물 검사기관

제5절 _ 군민 보건 · 위생 관리

1. 의료증진

가. 주민 진료 및 보건환경

건강증진에 대한 주민 요구도가 높아지고 평균수명 연장에 따라 노령인구가 급속히 증가되는 추세이며 경제적 문화적 생활수준의 향상으로 주민들의 보건의료서비스에 대한 욕구 또한 높아지고 있다.

이에 우리군 보건소는 일반건강검진과 저소득층 건강검진을 실시하였으며, 생화학분석기, 디지털방사선촬영기 등 최첨단의료장비로 건강진단 및 환자진료에 조기발견과 예방으로 의료비 절감과 질병 없는 농어촌 건강생활을 영위하도록 최선의 의료서비스를 제공하고 있다.

2019년에는 치매안심센터 준공 및 정식 개소하여 치매예방, 조기진단, 보건·복지 자원 연계로 유기적 치매 통합관리 서비스를 제공함으로써 지역사회 치매예방관리에 중추적 역할을 하였으며, 2020년에는 1급 신종감염병증후군인 코로나바이러스감염증-19(COVID-19) 발생에 선제적 대응을 위한 선별진료소 구축과 음압장비 등을 구입하여 체계적인 선별진료 및 역학조사로 지역 내 감염병 확산 방지에 최선을 다하였다.

각종 보건사업에도 철저를 기하여 아토피천식예방관리사업, 건강생활실천사업,통합건강증진사업 등 중앙부처에서 우수한 평가를 받았으며 특히 2020년 강원도 보건사업평가에서 지역보건의료계획 및 통합건강증진 부문 우수기관으로 선정되어 표창을 받았다. 각종 사업에서 우수기관으로 선정됨은 지역주민에 대한 선진보건의료서비스를 향한 전 직원의 노력이 결집된 산물이라고 본다.

앞으로 노인 인구 증가에 따른 질병 구조 양상의 변화에 능동적으로 대처하고 질병의 조기발견 및 예방관리를 중점적으로 최적의 의료서비스를 제공함으로서 군민의 눈높이에 맞춘 양질의 보건의료서비스 제공으로 “건강 100세 명품도시 양양”을 건설하는데 앞장서고자 한다.

○ 환자 진료실적

(단위:명)

년도별 / 기관명	2019년도					2020년도				
	계	일반	치과	한방	건강검진	계	일반	치과	한방	년도별 기관명
계	33,291	29,112	354	2,624	1,201	36,767	32,699	389	3,004	675
보 건 소	20,327	18,885	286		1,201	24,553	23,554	324		675
보건지소	8,042	5,350	68	2,624		7,453	4,384	65	3,004	
보건진료소	4,877	4,877				4,761	4,761			

나. 만성질환자 투약일 사전알리미 서비스 제공

초 고령화 사회에서 농어촌 보건기관의 기능 및 역할은 날로 중요시 되며, 주민의 욕구 또한 나날이 높아가는 실정이다. 이에 만성적이며 장기적인 치료가 필요한 고혈압, 당뇨병 질환을 가진 내소 환자를 대상으로 월1회 이상 유선통화 및 핸드폰 문자서비스를 이용 투약을 지도함으로써 투약지연 및 중단으로 초래되는 합병증을 예방하는데 일조를 하고 있다. 더불어 만성질환관리사업 등 보건사업과 연계함으로써 주민 건강증진 향상을 도모하고자 한다.

○ 서비스 제공 실적

(단위 : 건)

구 분	2019년도	2020년도
보건소	1,206	1,250

2. 의 · 약업소 관리

의약무관리사업은 의료기관과 의약업소에 대해 무자격자의 업무행위 등 준수사항 이행여부를 정기적으로 지도·점검함으로써 건전한 의료질서 확립을 위해 노력하였다. 26개소의 편의점에서 안전상비의약품을 판매함에 따라 소비자들의 구매 편의성이 한층 강화 되었으며 의약품 판매업소에 대한 정기 점검을 강화하여 약사 감시의 내실화 및 효율성을 제고하였고 안전의약품 공급에 최선을 다하였다.
의료기관에서 의료인 및 종사자의 불법행위 근절을 위한 지도 점검을 실시하여 환자의 의료서비스 질적 향상을 도모하고 건전한 의료풍토 조성에 기여하였다. 향후 실적위주의 형식적인 감시는 지양하고 취약분야 위주의 중점단속을 실시하여 불법행위를 사전에 차단하여 군민건강증진에 기여할 것이다.
의료기관에서 의료인 및 종사자의 불법행위 근절을 위한 지도 점검을 실시하여 환자의 의료서비스 질적 향상을 도모하고 건전한 의료풍토 조성에 기여하였다. 향후 실적위주의 형식적인 감시는 지양하고 취약분야 위주의 중점단속을 실시하여 불법행위를 사전에 차단하여 군민건강증진에 기여할 것이다.

○ 의료기관 및 의약품 판매업소등 현황(2020.12.31기준)

(단위 : 개소)

구분 / 읍면별	총계	보건의료기관						약업소 및 의료용구			
		보건소	보건지소	보건진료소	의원	치과의원	한의원	약국	약업사	안전상비의약품 판매업소	안경업소
계	82	1	5	5	6	4	4	12	26	11	4
양양읍	47	1			6	4	3	6	10	9	4
서면	4		1	1					1	1	
손양면	4		1	1					2		
현북면	6		1	1					4		
현남면	6		1	1			1		3		
강현면	15		1	1				6	6	1	

○ 의약업소 지도점검 실적(2019 ~ 2020)

(단위:개소,건)

구분		업소수	감시건수	적발사항					조치내용				
				계	무면허	준수사항	시설기준	기타	계	허가취소	정지	시설개수	고발등
계		71	30	4		4			4	1		3	
의료기관	의 원	6	6	6									
	치과의원	4	3	3									
	한의원	4	3	3									
의약업소	치과기공소	4	1										
	안경업소	4	1										
	약 국	12	11	3		3				1		3	
	안전상비의약품	26	3	1		1							
	의료기기 판매업	11	2										

○ 의료기관 및 약국개설자 현황 (2020.12.31기준)

명 칭		대 표 자	진료과목	병상수	소 재 지
계		26개소			
의원(6)	서 울 의 원	오 도 웅	일반		양양읍 남문로 7-1
	연 세 의 원	이 기 영	일반		양양읍 양양로 38
	상명내과의원	강 성 원	내과전문		양양읍 남문6길 4, 2층
	양양정형외과	권 현 섭	정형외과전문		양양읍 양양로 9-1
	중앙외과의원	이 진 호	외과전문		양양읍 양양로 48
	성 모 의 원	맹 재 하	일반		양양읍 양양로 62, 2층
치과의원(4)	현 산 치 과	박 우 덕	치과		양양읍 남문9길 7-2, 2층
	미래치과의원	임 명 숙	치과		양양읍 양양로 62, 3층
	민치과의원	강 민	치과		양양읍 군청길 73, 2층
	연세이튼치과의원	주 동 원	치과		양양읍 양양로 44, 2층

명 칭		대 표 자	진료과목	병상수	소 재 지
한의원(4)	덕성 한의원	신 완 수	한방		양양읍 양양로 52
	양양 한의원	김 홍 진	한방		양양읍 남문2길 3
	경희 한의원	황 민 환	한방		양양읍 남문5길 4-1
	신광호경희한의원	신 광 호	한방		현남면 동해대로 56
약국(12)	중 앙 약 국	김 원 전	약국		양양읍 남문5길 4-1
	양양군민약국	이 채 권	약국		양양읍 양양로 64
	백세프라자약국	이 준	약국		양양읍 양양로 51
	양양온누리약국	이 종 민	약국		양양읍 양양로 60-1
	신약국	권 혁 수	약국		양양읍 양양로 9-1
	이도약국	이 우 진	약국		양양읍 양양로 36
	신낙산약국	남 상 준	약국		강현면 낙산사로 37
	강 현 약 국	정 국 현	약국		강현면 동해대로 3585
	태평양약국	최 돈 은	약국		강현면 동해대로 3551
	강원프라자약국	유 세 명	약국		강현면 물치1길 4
	우 리 약 국	박 영 선	약국		강현면 동해대로 3084
	바 다 약 국	이 강 옥	약국		강현면 동해대로 3589

3. 급 · 만성감염병 관리사업

각종 감염병으로부터 안전한 양양군을 조성하기 위하여 보건소 역학조사반 및 질병정보모니터링반 운영을 통해 1급에서 4급까지의 법정감염병을 포함한 각종 감염병 발생 감시체계를 강화하였고, 감염병 의사환자 및 감염병 환자를 조기 발견함으로써 추가 전파를 막는데 주력하였다. 또한 기후 온난화, 해외여행객 및 외식 빈도 증가, 식생활 패턴의 변화 등으로 식품 곤충 매개체 감염병 및 해외유입 감염병이 연중 발생하는 경향을 보임에 따라 상시 감시 체계를 유지하며 감염병의 지역별, 계절별 발생양상을 신속 정확하게 모니터링하여 감염병 발생을 최소화하였다.

2020년 1월, 1급 신종감염병증후군인 코로나바이러스감염증-19(COVID-19) 확진자가 대한민국에서 처음 발생한 이후, 2020년 12월 31일 24시 기준, 전국 누적 확진자는 총 61,769명, 강원도 누적 확진자는 1,237명, 양양군 누적 확진자는 6명에 달했다. 코로나-19는 주로 호흡기 침방울(비말)에 의해 전파되는 바이러스로, 감염차단을 위한 마스크 착용은 우리 생활 속 일부로 자리 잡았으며, 모임 및 집합 인원을 제한하는 사회적 거리두기 체계에 따라 국민 모두가 방역을 힘썼다. 양양군보건소는 코로나-19 바이러스 확산을 막기 위해 마스크착용 포스터 배부 등 다양한 홍보 매체를 통해 감염병 예방수칙을 적극 교육·홍보하였으며, 코로나19 발생 이후, 마스크 착용 및 올바른 손씻기 등의 감염병 예방 수칙이 일상화되어 기존 유행했던 감염병(식중독, 독감 등)의 발생률은 감소하는 효과를 보였다.

○ 감염병 발생현황 (단위: 명)

구 분	법정감염병	전 국		양양군	
		2019년	2020년	2019년	2020년
해외신종 감염병 등	뎅기열	273	43		
	큐열	162	69		
	라임병	23	18		
	중동호흡기증후군				
	에볼라				
	지카바이러스감염증	3	1		
	유비저	8	1		
	* 코로나바이러스 감염증-19 (COVID-19)		6,1796		6
수인성 감염병 등 (대규모 유행 가능)	콜레라	1			
	장티푸스	94	39		
	세균성이질	151	29		
	파라티푸스	55	58		
	장출혈성대장균감염증	146	270		
	A형간염	17,635	3,989	4	1

※ 자료제공 : 질병보건통합관리시스템 감염병감시 웹통계

○ 신종감염병(코로나-19) 대응 추진 실적

구 분	내 용	2019년	2020년
신종감염병 (코로나-19) 관리	코로나-19 검체채취		4,200건
	확진자 입원명령 등 관리		6명
	해외입국자 및 접촉자 관리		193명
	코로나19 감염병 예방 홍보 (방역수칙 및 사회적 거리두기 안내 등)		수시

만성감염병 예방관리 차원에서 결핵환자 발견을 위하여 취약계층 및 중 고등학교 학생을 대상으로 결핵 이동검진을 실시하고 결핵환자의 접촉자인 가족 검진율 향상을 위하여 검진비 지원사업을 실시하였다. 소집단 결핵 발생시설(요양시설, 군부대, 직장시설)에 대하여는 신속한 역학조사를 실시하여 결핵환자 및 잠복결핵 감염자를 조기 발견 치료함으로써 지역사회 내 결핵 차단을 위해 힘썼다. 또한 노인결핵검진 사업 계획에 따라 관내 요양원 입소 어르신들을 대상으로 결핵검진을 실시하여 결핵예방사업에 주력하였고, 출생 4주이내의 신생아를 대상으로 BCG 예방접종을 실시하는 등 결핵환자 예방 및 조기발견을 위해 노력하였다.

파리, 모기 등 유해해충으로 인한 하절기 감염병 발생 예방을 위해 취약지인 침수지역, 하수구, 해수욕장, 공중화장실, 쓰레기 매립장 등에 방역소독을 실시하고 개인정화조, 마을 취약지, 축산농가에 약품지원 및 장비를 대여 하였으며 매개체의 시기별 생태 특성과 자체실정에 맞는 방역활동으로 매개체로 인한 감염병 발생 차단을 위해 노력하였다. 코로나19 감염증 발생률이 증가함에 따라 확진자 가옥, 이동업소는 물론 시장, 터미널, 공항 등 취약지에 대한 살균소독을 실시하였으며 읍·면별 취약지에 대한 소독을 위해 위탁방역을 추가로 실시하여 코로나19 바이러스 확산방지를 위해 노력하였다.

또한 성매개 감염병 검사, 에이즈 감염 검사, 한센병 조기발견을 위한 무료 피부진료를 실시하여 감염자를 조기발견하고 적절한 치료와 조치를 함으로써 감염병 확산방지 및 예방을 위해 총력을 기울였다.

○ 결핵 관리 실적

(단위: 명)

구 분	계	결핵예방접종	등록	환자 발견검진	
				객담	x-선
	4,963	63	4	125	4,771
	4,952	37	3	62	4,850

○ 방역소독 실적

(단위 : 회)

구 분	계	가열연무소독	분무 및 초미립자 소독	비고
2019년	266	188	78	
2020년	800	260	540	

○ 보균자 찾기 검사 실적

(단위 : 명)

구 분	계	장티푸스	콜 레 라	비고
2019년	3,644	2,667	977	
2020년	3,745	2,735	1,000	

○ 오염도 검사 실적

(단위 : 건)

구 분	계	해수	하수	어패류	비고
2019년	146	17		129	
2020년	174	29		145	

○ 예방접종 실적

(단위 : 명)

구 분	계	영유아예방접종 (소아마비외12종)	유행성 출혈열	장티푸스	유행성 독 감	B형간염	노 인 폐렴구균
2019년	17,730	4,380	84	35	12,532	215	484
2020년	19,377	4,876	70	0	13,991	163	277

○ 성병 및 에이즈 검사실적

(단위 : 명)

구 분	계	성병검사	에이즈검사	비고
2019년	4,310	2,231	2,231	
2020년	4,310	2,434	2,231	

○ 한센병 등록환자관리 및 검진실적

(단위 : 명)

구 분	계	성병검사	에이즈검사	비고
2019년	747	1	747	
2020년		1		코로나19대응 관련 미실시

4. 지역사회 통합건강증진사업

가. 의의 및 특성

지역사회 통합건강증진사업이란, 지자체가 지역사회 주민을 대상으로 실시하는 건강생활실천 및 만성질환 예방, 취약계층 건강관리를 목적으로 지역사회 특성과 주민의 요구가 반영된 프로그램 및 서비스 등을 추진하는 사업이다.

특히 인구의 고령화로 심뇌혈관질환 위주의 질병양상의 변화와 암사망률의 증가 등 지역사회 보건의료 요구의 변화에 따라 지역사회 통합건강증진사업은 더욱 중요하게 대두되었다.

하여, 양양군에서는 지역사회의 건강문제를 지역특성 및 New Health Plan 2020에 근거하여『주민건강수준 향상 및 건강형평성 제고』라는 비전을 가지고 보건소 내·외 자원을 효과적으로 파악하고, 협력하면서 다양한 특성과 수요에 부합하는 차별적인 건강증진 프로그램을 개발 운영하여 왔으며, 금연, 절주, 신체활동, 영양, 비만 등 주민의 건강생활실천율을 높이고자 우리지역의 다양한 특성과 수요에 부합하는 차별적인 통합건강증진 프로그램 개발 및 제공으로 주민건강증진향상에 기여하여 왔다.

나. 지역주민 건강행태 진단결과

○ 지역사회건강조사 주요지표

구 분		강원도			양양군		
		2018	2019	2020	2018	2019	2020
흡연	현재 흡연율	22.7	19.2	20.3	21.7	17.2	18.0
	남자 현재흡연율	41.2	35.6	37.9	40.1	31.8	34.6
	현재흡연자의 1개월 내 금연계획률	4.6	4.1		4.5	3.8	
	현재흡연자의 금연시도율	19.1	44.9	48.2	15.6	29.4	37.0
음주	월간 음주율	56.0	54.8	51.0	48.7	53.8	43.0
	연간음주자의 고위험음주율	22.5	21.0	20.2	27.2	20.4	15.4
신체활동	중증도이상 신체활동 실천율		22.3	17.9		28.2	21.5
	걷기 실천율	32.4	36.9	36.1	19.6	33.4	26.7
비만체중조절	비만율(자가보고)	34.9		32.5	38.5		34.6
	주관적 비만인지율	41.1	41.5		43.1	36.8	
	연간 체중조절 시도율	58.9	58.5	60.3	59.1	52.7	51.9

※ 2018.2019.2020 지역사회건강조사

양양군의 노인인구는 지속적으로 증가 추세에 있으며 65세이상 노인 인구가 차지하는 비율은 전체인구의 29.8%로 고령화가 급속하게 증가하는 초고령 사회로의 진입으로 인한 많은 건강문제들이 발생할 것으로 예측되어 노인의 자가 건강관리 능력향상을 위한 보건사업 추진 및 심뇌혈관질환예방관리사업 등에 역점을 두어 다양한 건강증진 프로그램 추진이 요구된다.

양양군의 질병 및 건강행태를 분석하기 위해 2018년부터 2020년까지 3년간 지역사회 건강조사 주요 건강지표를 살펴보면 2020년은 코로나19로 인하여 지역주민들의 활동이 제한되어 건강행태 지표가 낮게 조사되는 부분이 있다.

금연실천 건강지표인 현재 흡연율은 2018년 21.7%에서 2019년 17.2%로 낮아졌다가 2020년 18.0%로 증가하였으나 강원도 현재 흡연율 20.3% 대비 낮게 조사 되었고, 남자 현재흡연율도 2018년 40.1%에서 2019년 31.8%로 낮아졌다가 2020년 34.6%로 조사되어 지속적인 금연교육 및 이동금연클리닉 운영으로 금연의 기회 제공과 신종담배의 위해성 홍보가 필요하다.

월간음주율은 2019년 53.8%로 높았으나 2020년 43.0%로 낮게 조사되어 지표가 좋아졌고, 고위험음주율은 2018년 27.2%, 2019년 20.4%, 2020년 15.4%로 3년간 연속 고위험음주율이 좋게 조사되어 지속적인 절주교육과 홍보가 필요하다. 2020년 중증도이상신체활동실천율은 1.5%로 2020년 강원도 17.9%보다 높게 조사되었고, 핵심지표인 2020년 걷기실천율은 26.7%로 2020년 강원도 36.1%보다 9.4% 낮게 조사되어 지역주민의 걷기실천율 향상이 요구된다. 그리고 2020년 체중조절시도율은 59.1%로 2020년 강원도 60.3%보다 낮게 조사되었고 2020년 비만율은 34.7% 로 조사되어 강원도 32.5%보다 높게 조사되어 양양군 주요 건강지표(흡연율, 음주율, 신체활동, 비만율)개선을 위해 지역인프라와 연계 협력을 통한 건강생활실천사업 확대운영이 필요하다.

다. 건강생활실천사업 추진내용

지역주민을 소아, 청소년, 성인, 노인 등 생애주기별로 건강 서비스대상자를 구분하여 차별화된 보건교육 실시하였으며, 취약계층아동인 지역아동센터와 초등학교 저학년의 아동비만예방을 위한 건강한 돌봄 놀이터운영으로 어린이 영양교육 및 신체활동교육, 건강증진실을 운영하여 혈압,혈당 만성질환 관리, 체력증진실 상시 운영으로 비만예방 및 신체활동 증가를 위한 개인별 맞춤운동 및 체지방측정을 통한 비만관리서비스 제공하였으며, 농한기 신체활동량 증가를 위한 경로당을 대상으로 체조교실을 운영하였다. 2020년에는 코로나19 발생으로 대면 집합교육이 어려웠으며 비대면 사업으로 워크온 걷기 마일리지사업, 온라인 모바일헬스케어 사업 등 신체활동 증진과, 올바른 식생활습관 개선 교육을 실시하였고 코로나19 사회적거리두기 완화시 양양전통시장 지역주민들에게 1530걷기실천, 아침결식예방, 금연, 절주 등 건강생활 실천을 홍보하였다.

○ 사업추진실적(2019년~2020년)

사업명	사업내용	2019년	2020년
금연사업	미취학아동 흡연 예방교육	2회 517명	7회 360명
	초 ·중·고등학생흡연 예방교육	13회 1,451명	
	성인 흡연예방교육	32회 1,219명	32회 951명
	공중이용시설 금연구역 지도점검	1,528개소	469개소
절주사업	음주폐해 예방교육	51회 6,252명	32회 1,292명
영양사업	비만예방영양교육(돌봄교실)	3개교56명/50회819명	1개소 9명/11회 91명
	지역아동센터 건강교실	5회 120명	코로나19로 미실시
	건강증진교육	45회 2,475명	51회 3,648명
운동사업	농한기 체조교실운영	118회 9,626명	277회 5,594명
	워크온 걷기마일리지사업	3회 1,914명	4회 2,580명
	좋은길 따라 걷기		4회 7개소
	걷기동아리운영	6회 650명	코로나19로 미실시
	비만예방 운동교실(돌봄교실)	3개교56명/51회777명	1개소 9명/12회 94명
	건강증진실운영	11,200명	10,201명
	모바일헬스케어사업	대상자등록관리 70명	대상자등록관리 70명
홍보활동	이동부스 운영 및 캠페인	8회 10,170명	2회 600명

라. 건강생활실천사업 성과

농한기를 이용 생활터 중심으로 건강증진교육(운동,영양,비만,절주)과 찾아가는 운동프로그램 운영으로 지역주민들에게 더욱 다양하고 많은 서비스 제공으로 개인의 건강행태 개선을 유도하고 건강생활 실천의지가 향상되었으며, 어르신 대상으로 타부서와 연계하여 구강·틀니관리, 치매선별검사 및 인지기능 향상 교육을 통해 건강한 노후를 보낼 수 있도록 도움을 주는 등 더욱 다양한 프로그램 접목으로 건강증진 향상에 기여하였다.

주민주도형 건강플러스마을 사업 활성화로 지역의 자생적 건강문제 발견 및 해결을 도모하여 건강한 지역사회 만들기를 구축하였으며, 생애주기별로 건강서비스대상자를 구분하여 차별화된 보건교육을 실시하여 건강생활실천 형성습관에 효과를 높였으며, 취약계층 아동비만예방을 위한 어린이 영양교육 및 편식예방교육을 실시하였고, 상시 건강증진실을 운영으로 만성질환 관리에 노력하였으며, 농한기 신체활동량 증가를 위한 경로당 체조교실과 건강증진 교육으로 어르신 건강관리 향상에 기여하였다. 지역축제시 건강증진 홍보관 및 체험관, 이동통합건강증진 홍보부스 운영을 통하여 건강생활실천 분위기 조성 및 홍보를 통하여 주민 스스로 건강관리 능력 향상 및 건강증진 도모에 기여하였다.

아동비만예방 사업의 일환으로 초등돌봄 학생을 대상으로 건강한 돌봄 놀이터 운영, 비만율 감소와 신체활동 증가 및 걸기실천 문화 확산을 위한 걷기동아리, 매달 건강걷기, 걷기마일리지사업(워크온) 등 다양한 신체활동 서비스를 제공하였다. 그러나 2020년 코로나 19의 발생 확산됨에 따라 경로당 통합교육, 체조교실, 걷기동아리 등 집합교육은 하지 못하였으며, 사회적거리두기 완화 시 건강한 돌봄 교육운영, 비대면으로 워크온 걷기마일리지사업과 모바일헬스케어 사업으로 개인의 신체활동증진과 개인맞춤형 건강관리 서비스를 제공함으로써 지역주민의 건강행태 개선을 통한 건강지표 및 건강수준 향상에 기여하고자 노력하였다.

5. 국가금연지원서비스사업

지역사회 흡연 예방 및 금연 촉진을 위하여 지역 내 사업장 또는 지역주민의 흡연자를 대상으로 약물요법, 상담 등 금연지원서비스 제공하는 금연클리닉을 통해 금연실천을 유도하여 흡연율을 감소시키고 성인 흡연 교육을 통하여 금연동기를 유발하여 흡연을 예방하고 금연을 촉진하였다. 담뱃값 인상으로 금연 등록 수가 일시 증가하였다가 최근 들어 신종담배 출현과 코로나19 발생으로 등록률이 저하되었다.

어린이집, 유치원, 초·중·고등학생을 대상으로 흡연예방 인형극 및 뮤지컬 공연과 교육을 통하여 담배의 폐해 등 흡연으로 인한 건강문제에 대해 바른 지식을 보급하였고 비흡연자를 보호하기 위한 환경을 조성하였으며, 금연구역시설 지정 관리 강화를 위한 합동점검 및 금연환경 조성으로 흡연율 감소 및 주민건강을 증진을 도모하였다.

○ 금연사업 현황

구 분	교 육	캠페인	공중이용시설 금연구역 점검	금연환경조성
2019년	47회/3,187명	9회/4,600명	1,528소	-태양광LED금연구역안내표지판 :6개소/9대 -금연홍보 엘리베이터(문)랩핑 :5개소
2020년	39회/1,311명	2회/1,050명	469개소	-태양광LED금연구역안내표지판 :8개소/8대 -금연아파트 건강계단 :5개동/10개소

※ 자료제공 : 행정전자문서

○ 금연클리닉운영 현황

구 분	등록자수	4주 성공자수(성공률)	6주 성공자수(성공률)	6개월 성공(성공률)
2019년	470	352명(75.5%)	323명(69.5%)	148명(40.7%)
2020년	362	259명(70.4%)	239명(63.1%)	99명(24.1%)

※ 자료제공 : 금연서비스통합정보시스템

【2019년】

■ 4주성공자 : 금연결심일 2018년 12월 5일~2019년 12월 4일 대상자

■ 6주성공자 : 금연결심일 2018년 11월 21일~2019년 11월 대상자

■ 6개월성공자 : 금연결심일 2018년 7월 18일~2019년 7월 17일 대상자

【2020년】

■ 4주성공자 : 금연결심일 2019년 12월 5일~2020년 12월 4일 대상자

■ 6주성공자 : 금연결심일 2019년 11월 21일~2020년 11월 대상자

■ 6개월성공자 : 금연결심일 2019년 7월 18일~2020년 7월 17일 대상자

6. 구강보건사업

관내 유치원 및 어린이집을 대상으로 구강건강 캐릭터 인형극 공연을 통한 치아의 중요성을 홍보하였고, 유치원, 초등학생을 대상으로 올바른 잇솔질 방법 교육을 통해 치아우식증과 치주병을 예방하는 한편 불소용액양치 및 불소도포를 함으로써 치아우식증 예방효과를 극대화하고 학생스스로 구강건강을 관리 할 수 있도록 능력을 배양하였고, 초등학생 1~2학년을 대상으로 구강검진을 통하여 치아우식증 발생 가능성이 많은 아동의 어금니 교합면 홈을 메워주는 예방처치를 실시하여 취약계층아동의 구강건강증진을 도모하였으며, 잇몸질환 발생이 가장 많은 어르신들에게 스케일링 또는 올바른 잇솔질 방법, 틀니사용법 등의 교육을 통하여 잇몸질환의 진행을 억제하고 불소도포를 실시하여 치근막 우식예방 및 시린이를 방지하였다. 또 학교에 구강보건실을 설치함으로서 예방서비스위주의 계속 구강관리를 실시하고 바른 양치실천과 불소용액양치 등의 구강건강증진사업의 활성화를 유도하여 취약계층어린이의 구강건강을 보다 효과적으로 향상시키는데 기여하였으나 학교측으로부터 코로나19 사회적거리두기 공간 확보로 인한 교실부족으로 구강보건실 철거를 요청받아 2020년 10월말에 학교 구강보건실을 철수하였다.

○ 구강보건사업 현황

(단위 : 명)

구 분	구강보건교육	치면세마	불소용액 양치사업	불소겔 도포사업	치아 홈 메우기사업
2019년	3,047	70	1,339	1,083	62
2020년	1,519	83		397	2

7. 국가 암 검진 및 저소득층검진사업

급속한 환경구조의 변화와 서구화된 식생활의 변화 등으로 질환별 사망 1위인 암 발생 및 사망률이 계속 증가하고 있어 암으로 인한 사망을 줄이기 위하여 의료접근이 상대적으로 낮은 저소득층을 대상으로 무료 암 검진을 실시, 암을 조기에 발견하여 관리할 수 있게 하였고, 저소득층 의료급여수급권자 및 차상위 암 환자에게 의료비를 지원하여 경제적 부담을 줄이고 치료율을 높이는데 노력하였다. 또한 유병률이 높은 골다공증, 갑상선질환, 동맥경화증, 전립선질환의 조기검진 실시로 검진을 통해 발견된 이상자에 대하여는 전문 의료기관 알선 및 사후관리 강화로 적절한 치료를 하게 함으로써 현 질환으로의 진행을 막아 지역사회 보건수준의 향상과 군민의 삶의 질 향상에 기여하였다.

○ 암 검진 실적

(단위 : 명)

구 분	2019년도			2020년도		
	실적	이상자 발견	암 발견	실적	이상자 발견	암 발견
계	10,519	4,318	526	7,929	3,739	408
위 암	3,144	2,548	43	2,586	2,228	39
간 암	359	281	1	347	274	3
대 장 암	3,657	310	289	2,239	170	157
유 방 암	1,625	308	156	1,320	284	177
자궁경부암	1,704	841	37	1,380	726	32
폐 암	30	30	0	57	57	0

○ 저소득층 검진 실적

(단위 : 명)

구 분		2019년도		2020년도	
		실적	이상자 발견	실적	이상자 발견
계		1,050	66	1,050	63
골다공증검진		250	7	250	12
갑상선검진		250	24	250	24
동맥경화	동맥경화	250	7	250	11
	말초혈관		9		8
전립선질환검진		300	19	300	8

8. 심뇌혈관질환예방관리사업

지역주민을 대상으로 혈압, 혈당, 콜레스테롤을 정기적으로 측정, 관리하여 유병률을 낮추고 중증합병증의 발병 등 질병부담을 감소시키고 건강수명을 연장하는데 목적을 두고 있다. 상시 건강교실을 운영하여 고혈압 당뇨 등록관리자 및 관심 있는 지역주민을 대상으로 만성질환의 이해를 돕고 건강한 생활습관 실천 동기를 갖도록 하였다. 전통시장, 시장상가, 지역행사장에서 심뇌혈관질환 예방관리 캠페인으로‘심뇌혈관질환 예방관리 9대 수칙’에 대한 주민들의 인지율 및 실천률을 제고하여 뇌혈관질환의 예방 및 치료 관리에 대한 주민들의 올바른 인식 정착에 힘쓰고 있다. 또한 농한기 경로당 건강교실 운영으로 고령화된 주민들의 만성질환 발병 및 합병증 예방을 위해 건강관리 및 교육을 실시하고 있으며, 지역주민 스스로 건강관리를 할 수 있는 능력을 배양하고자 하였다.

○ 만성질환자 등록자 현황

(단위 : 명)

구분	30세이상 인 구 수	등록관리자 수		
		고혈압	당뇨병	고지혈증
2019	21,584	2,250	483	233
2020	21,983	2,373	521	277

○ 심뇌혈관질환예방관리사업 운영 실적

구분	건강측정 및 상담	5인 이상 건강교실 운영	홍보·캠페인 운영	홍보물 제작
2019	36,757명	296회 5,148명	36회	3종
2020	32,582명	203회 3,423명	29회	3종

○ 경로당 건강관리 실적

구분	농한기 경로당 건강교실 운영	비고
2019	20회 365명	
2020	28회 535명	

9. 모자보건사업

임산부 등록관리, 찾아가는 산부인과 운영, 임산부 영양제 지원, 영유아 건강검진으로 영유아와 모성의 건강증진을 도모하였으며, 미숙아 및 선천성이상아 의료비지원, 선천성대사이상 검사비 지원, 신생아 청각선별검사 및 난청확진 검사비 지원으로 영유아의 장애발생 예방 및 건강한 성장발달을 도모하였다.

또한, 출산을 희망하는 난임부부에게 시술비(인공,체외수정)를 지원함으로 출산 장려에 도움을 주었고 산모 · 신생아 건강관리사 지원으로 사회적 일자리 창출에 이바지하였으며 고위험 임산부, 산후 건강관리 의료비 지원으로 건강한 출산과 모자건강을 보장하였다. 특히, 저소득층 기저귀·조제분유 지원 사업은 20년부터 다자녀(2인이상)가구로 지원을 확대함에 다수의 수혜자가 발생하여 가정의 경제적 부담을 경감하는데 기여하였다.

○ 모자보건 추진실적

(단위 : 명)

구 분	2019년	2020년
임산부 등록관리	109	83
의료급여수급권자 영유아 검진 (대상자/수검자)	12/7	6/6
선천성대사 이상검사 및 환아 관리	2	1
미숙아 및 선천성이상아 의료비지원	8	8
선천성 난청검사 및 보청기 지원	0	0
난임부부 지원사업	18	34
난임진단 검사비 지원(20.6.1이후)	0	7
산모신생아 건강관리 지원사업	39	27
산모신생아 건강관리 본인부담금 지원	28	22
찾아가는 산부인과 운영	233	129
고위험 임산부 의료비 지원	4	4
저소득층 기저귀 및 조제분유 지원	1	41
산후 건강관리지원	68	69

10. 방문건강관리사업

방문건강관리사업은 간호사, 물리치료사, 치과위생사, 영양사, 사회복지사 등 전문 인력이 지역주민의 건강행태 및 건강위험요인을 파악하여 대상자 요구에 맞는 건강관리서비스(건강행태개선, 만성질환 관리 및 합병증 예방, 생애주기별 건강문제관리 등)를 제공하여 줌으로써 빈곤, 질병, 장애, 고령 등 건강위험 요인이 큰 취약계층의 건강격차를 해소하고 건강형평성을 확보하여 건강수명 연장 및 삶의 질을 향상시키고자 포괄적인 건강관리서비스를 제공하고 있다.

7명의 서비스인력이 6개 읍·면을 지역별로 담당하여 대상자를 집중관리군, 정기관리군, 자기역량지원군으로 분류하여 주1회, 분기1회, 반기1회로 가정방문하여 맞춤형 방문건강서비스를 제공하고 있으며 치매예방 및 정서적 지지를 위해 경로당 방문건강교실을 운영하여 어르신들의 인지능력향상에 힘쓰고 있다.
재가암 환자관리사업은 대상자를 파악하여 기초조사 및 정보수집, 보건소 재가암 환자로 등록하여 항암치료로 인하여 음식섭취가 힘든 경우 영양식이 섭취 지원과 우울증 예방교육 및 건강관리를 지원하고 있다.

○ 운영실적

(단위:가구,명,개)

구 분	방문건강관리사업							
	대상가구수				건강취약계층 방문건강관리	재가암 환자 등록관리	경로당 건강교실	위생용품 제공
	계	집중 관리군	정기 관리군	자기 역량지원군				
2019	1,645	214	1,107	324	12,316	120	1,120	521
2020	1,790	175	1,198	417	10,151	111	82	670

11. 지역사회중심재활사업

지역사회중심재활사업은 지역사회 장애인 건강관리 및 건강사업의 원활한 수행을 위해 보건소를 중심으로 지역자원을 최대한 개발·활용하여 장애인에게 체계적인 재활서비스 제공 및 장애예방, 조기발견, 재활치료, 장애인 건강증진, 가족지지 등 지속적인 관리로 장애의 최소화 및 지역사회 역량강화로 장애인의 사회참여를 증진시키고자 개인별 맞춤형 재활 서비스를 제공하고 있다.

○ 운영실적

(단위 : 명)

구 분	지역사회중심재활사업							
	등록 장애인수				보건소 재활운동교실	맞춤형 방문재활 서비스제공	장애인 자조모임 운영	장애인및 가족프로그램 운영
	계	심하지않은 장애	심한장애	미등록 (고령,만성질환)				
2019	185	79	66	40	399	316	356	115
2020	192	82	66	44	58	204	185	63

12. 치매 사업

지역사회에서 노인치매의 조기발견 중요성을 홍보하고 이에 따른 조기발견 검진 및 등록관리 체계를 구축하여 체계적인 대상자관리로 노인과 그 가족들의 삶의 질 향상만 아니라 노인의료비 및 사회복지비를 절감하는데 목적이 있다.
치매노인 등록관리 및 이에 필요한 상담·지원 등의 서비스를 제공하기 위해 치매안심센터를 운영하고 있으며, 치매의 위험이 높은 60세 이상 노인을 대상으로 치매조기검진을 실시하고 발견된 인지저하자에 대하여는 속초의료원과 협약을 통해 치매 원격클리닉운영 및 정밀검진비를 지원하였다. 또한 치매 치료를 받고 있는 치매환자에 대해 연36만원의 치매약제비를 지원함으로써 효과적으로 치매증상을 호전시키거나 심화를 방지하여 노후 삶의 질 제고 및 사회경제적 비용 절감에 기여하였다.
코로나19 관련 센터 내소 프로그램 부재에 따른 사각지대를 해소하고자 찾아가는 치매안심센터, 치매고위험군 인지강화교실, 쉼터, 헤아림 가족교실을 운영하여 센터 운영 활성화에 노력을 기울였다.

○ 치매안심센터 운영 실적

(단위 : 명)

구 분	60세이상 노인수	치매 등록자수	인지재활프로그램운영	치매예방교육
2019	10,569	412	3,730	3,305
2020	11,047	464	2,917	2,067

○ 치매예방사업 운영 실적

(단위 : 명)

구 분	60세이상 노인수	치매 등록자수	인지재활프로그램운영	치매예방교육
2019	10,569	412	3,730	3,305
2020	11,047	464	2,917	2,067

제3편 지방행정

제3장 농어촌 개발

제1절 농정관리
제2절 산림
제3절 농업기술
제4절 해양수산

03

제3장 농어촌 개발

제1절 _ 농정관리

1. 농정관리

가. 농업현황

관내 총 경지면적은 2,910ha로 양양군 전체면적(63,000ha)의 4.6%이다. 농가호수는 2,666호로 전체가구(12,049호)의 22.1%이며, 농업인구는 5,885명으로 전체(26,280명)의 22.4%를 차지하고 있고, 호당 평균 경지면적은 1.09ha이다.

※ 2019 통계청 자료

나. 농어업인고교생자녀 학자금지원

지리적, 경제적 교육 여건이 불리하고 도시에 비해 상대적으로 교육비 부담이 큰 농어업인에 대하여 자녀학자금을 지원하여 부담 경감을 도모하고자 농어촌 지역에 거주하는 농어업인 중 교육부장관이나 도교육감이 인정하는 고등학교에 재학하는 자녀나 직접 부양하는 손자녀, 동생이 있는 농어업인을 대상으로 수업료를 지원하였다. 초중등교육법 및 지방교육재정교부금법 개정으로 2020년도에는 고등학교 무상교육(2~3학년 대상)이 추진되었으며, 양양군 교육비 및 교복구입비 지원 조례에 따라 교육비를 지원하는 등 기타 학자금 지원으로 2019년 대비 대상자 수가 감소하였다.

【학자금 지원현황】

(단위 : 명, 천원)

구분	2019		2020		증감		비고
	학생수	지원액	학생수	지원액	학생수	지원액	
양양군	11	10,470			▽11	▽10,470	

다. 강원도 농어촌진흥기금 지원

강원도 농림어업에 대한 지역여건에 적합한 지원대상사업을 선정하여 경쟁력 있는 고소득의 지역특화작목을 지원 · 육성하여 농어가의 농가소득증대 및 대외경쟁력을 확보하기 위하여 2019년도와 2020년도에 다음과 같이 지원하였다.

【강원도 농어촌진흥기금 지원현황】 (단위 : 명,백만원)

구분	2019		2020		비고
	건수	지원액	건수	지원액	
계	5	740	3	250	
농 업	3	158	3	250	
어 업	2	582			

2. 농산지원·농산물유통관리

가. 쌀소득보전직접지불제 사업

「농업소득의 보전에 관한 법률」에 의거 직불금 지급을 통해 과잉기조 및 시장개방 폭 확대 전망 등으로 우려되는 쌀값 하락으로부터 농업인등의 소득안정을 도모하고, 농지의 기능과 형상 유지로 농지의 사회적 편익을 확보하여 식량자급률 제고에 기여하기 위한 사업이다.

【연도별 지원현황】 (단위 : 호,ha,천원)

연도별	농가수	농지면적			지급금액		
		계	진흥지역	비진흥지역	계	고정직불금	변동직불금
2019	1,718	1,763	948	817	2,253,832	1,680,478	573,354
2020	2020년 공익직불제로 사업 통합						

나. 공공비축 벼 매입

과거 추곡수매제의 경우 WTO의 감축대상 보조에 해당되어 매년 수매물량이 축소됨에 따라 가격지지를 통한 쌀 생산 농가의 소득안정이나 쌀 수급조절에 한계에 달하므로 농가 소득안정과 안정적인 국민의 식량 확보를 위해 2005년에 양정제도를 개편, 쌀소득직불제를 도입하면서 추곡수매제를 공공비축제로 전환하였다.

【연도별 매입현황】

(단위 : 가마/40kg)

연도별	매입수량			비 고
	합 계	산물벼	건조벼	
2019	35,225	24,680	10,545	시장격리곡 미추진
2020	29,164	19,224	9,940	시장격리곡 미추진

다. 농특산물 소포장재 제작지원사업

지역 농특산물의 소득증대의 일환으로 상품의 신선도유지 및 고급화를 통해 판매를 확대하여 농가소득증대에 기여하고 있다.

【연도별 지원현황】

(단위 : 품목,장,천원)

연도별	지원품목 수	품목 내용	지 원 량	사 업 비	비고
2019	22	감자, 옥수수, 배, 복숭아 등	579,547	387,890	
2020	30	감자, 옥수수, 배, 복숭아 등	478,725	484,168	

라. 도지사품질인증제 지원사업

「강원도 농수특산물 품질관리에 관한 조례」에 의거 품질인증을 받은 농수특산물의 포장재 제작 및 포장디자인 개선비를 지원함으로써 Up-grade된 포장재활용으로 청정 농수특산물 가치창출 및 이미지 개선, 상품성 제고를 통한 판매증진과 농가소득 증대에 기여 하였다.

【연도별 지원현황】

(단위 : 호,장,천원)

연도별	지원농가(업체)	지원량	사 업 비	비 고
2019	2	3,000장	10,000	낙산배농원 대솔영농조합
2020	5	7,000장	10,000	고노골표고농장 오색전통장

마. 저온저장고 설치사업

농산물의 홍수출하 방지 및 출하조절로 농가소득 증대에 기여하고 출하시기 조절이 어려운 농산물을 저장하여 신선도 유지 및 상품성 향상으로 고품질 농산물을 생산하고자 저온저장고 설치사업을 하였다.

【연도별 지원현황】

(단위 : 호,동,천원)

연도별	지원농가수	동 수	면 적(㎡)	사 업 비	비고
2019	30	30	300	225,000	
2020	16	16	160	119,000	

3. 축산진흥

가. 축산시책방향

지방화 · 개방화 · 수입자율화 시대를 맞이하여 우수한 형질의 유전력을 가진 밑소의 조기선발, 번식우의 번식효율 및 성장 단계별 사양관리 등을 제고하여 한우의 고품질 우육생산에 따른 품질 차별화(청정육)에 의한 경쟁력 제고와 생산성 향상으로 육질 고급화와 한우고기의 기호성 증진에 유익한 고유의 한우를 상품화(양양 한우 브랜드화)함으로서 한우 농가의 소득증대와 수입산 고품질 냉장육과의 경쟁력 향상 등에 기여하고 있다.

【축산농가 및 사육두수 현황】

(단위 : 호,두,수,군)

구분 / 축종	2019		2020		증감		비고
	호수	두수	호수	두수	호수	두수	
계	726	60,306	688	52,341	▽38	▽7,965	
한우	245	6,237	240	6,899	▽5	662	
돼지	14	24,920	12	19,415	▽2	▽5,505	
닭	329	12,472	324	12,928	5	456	
기타	138	16,677	112	13,099	▽26	▽3,578	

나. 사업추진현황

1) 한우송아지생산안정제

가축시장에서 거래되는 송아지 평균거래가격이 안정기준 가격보다 떨어질 경우 그 차액을 보전해줌으로써 번식 농가의 송아지 생산과 경영안정을 유도하고 개방 이후에도 한우산업의 건전한 발전도모와 한우암소의 비육출하를 억제하여 송아지 생산을 유도하고 한우번식 사업을 권장하여 한우사육기반을 구축하였다.

○ 추진현황

- 사업기간 : 2019 ~ 2020년
- 사 업 량 : 871두
- 사 업 비 : 24,380천원(도비2,438 군비9,752 자담12,190)

2) 한우브랜드육성지원

한우 브랜드 참여농가에 유전능력이 우수한 정액지원으로 우량 송아지 생산, 등록우에 대한 정확한 기록으로 근친예방과 계획교배 활용, 암소검정을 통한 유전 능력 평가 및 선형심사로 우량암소 장기 사육을 통한 우수 후대축 생산으로 개량 효과를 극대화

○ 추진현황

- 사업기간 : 2019년 ~ 2020년
- 사 업 량 : 18식
- 사 업 비 : 1,193백만원(도비48 군비828 자담316)

3) 가축방역사업

가축전염병 발생 및 전파방지로 양축농가의 경제적 손실 예방과 인수 공통 전염병 예방으로 국민보건을 향상하고 주요 가축전염병 근절대책 추진으로 양축 농가의 경제적 손실예방 및 경쟁력 제고

○ 추진현황

- 사업대상자 : 1,602호
- 사업기간 : 2019년 ~ 2020년
- 사 업 량 : 619,250두 · 수 · 군
- 추진현황 : 가축전염병예방백신지원사업 외 14종
- 사 업 비 : 4,983백만원(국비1,452 기금74 도비1,004 군비2,453)

4) 청정양돈 경영선진화사업

양돈 브랜드 가치 정립 및 양돈 경영 안정화를 위해 우수정액 및 모돈갱신지원으로 청정 고품질 돼지고기 생산 및 양돈농가 소득향상에 기여

○ 추진현황

- 사업기간 : 2019년 ~ 2020년
- 사 업 량 : 모돈갱신 518두
- 사 업 비 : 316,224천원(도비10,215 군비122,835 자담183,174)

5) 토종벌 및 양봉산업 육성 지원

토종벌 및 양봉산업 육성 안정화를 위해 화분 및 기자재를 지원하여 경영비 절감을 도모하고 농가소득향상에 기여하며 토종벌 저항벌 보급으로 농가 경제적 손실 예방 및 경쟁력 제고

○ 추진현황

- 사업기간 : 2019년 ~ 2020년
- 사 업 량 : 20식
- 사 업 비 : 525,003천원(국비3,000 도비18,000 군비337,000 자담170,000)

6) 축산분뇨처리지원사업

축산분뇨의 적정처리로 자연 및 생활환경 보전과수질오염 방지와 축산분뇨처리시설의 보조지원으로 양축 의욕을 고취하고 축산분뇨를 유기질 비료로 자원화하여 친환경농업과 무단방류를 방지하여 환경오염 방지에 기여

○ 추진현황

- 사업기간 : 2019년 ~ 2020년
- 사 업 량 : 9식
- 사업내용 : 가축분뇨처리시설(퇴비사) 지원사업 외 8종
- 사 업 비 : 836,500천원(국비193,750 도비49,450 군비593,300)

제2절 _ 산림

1. 산림면적

양양군의 산림면적은 52,220ha로 양양군 총면적의 83%를 차지하고 있다. 소유임상별로는 국유림이 산림면적의 69.4%인 36,216ha, 공유림이 2.8%인 1,464ha, 사유림이 27.8%인 14,540ha이다.

가. 소유별 산림면적

(단위 : ha)

구 분	계	국유림	공유림	사유림
계	52,220	36,216	1,464	14,540

나. 임상별 산림면적

(단위 : ha)

구 분	계	침엽수림	활엽수림	혼효림	죽림	무입목지
계	52,220	16,616	20,042	14,193	109	1,260

※ 자료 : 제50호 임업통계연보(2020)

2. 산지자원화 조성

가. 조림사업

조림사업은 산불피해지 및 수확 벌채지, 주요 도로변 등에 주민의 소득증대에 기여할 수 있는 경제수종의 조림 및 생활환경조성으로 산림의 공익기능을 증진하기 위한 다양한 수종의 조림을 내실 있게 실행하고 있다.

1) 조림사업 추진실적

(단위 : ha, 본수)

연도별	실적											
	계		경제수 조림			큰나무 조림			기타 조림			
	면적	본수	면적	본수	수종	면적	본수	수종	면적	본수	수종	
2019	48.6	98,362	7.5	16,300	소나무 밤	37.1	80,991	소나무	4	1,071	청단풍,산딸	
2020	58	156,720	14.3	42,020	소나무 편백	40	60,000	소나무	3.7	54,700	영산홍,단풍	

나. 숲가꾸기사업

임목의 생장촉진과 형질을 향상시키기 위하여 실행하고 있는 숲가꾸기사업은 조림지가꾸기(풀베기, 덩굴제거) 및 조림목의 생장촉진을 위한 어린나무가꾸기와 우량목재생산 및 공익기능 증진을 위한 큰나무가꾸기(경제림가꾸기, 공익림가꾸기)사업을 실시하고 있다.

1) 2019~2020 숲가꾸기사업 추진실적

(단위 : ha)

연도별	계	조림지가꾸기	공유림	큰나무가꾸기
2019	467	213	71	183
2020	1,271	393	113	765

다. 산불방지대책

국민경제의 성장으로 생활수준이 향상되면서 휴식을 위한 등산인구의 증가와 산림 내의 가연성 물질의 반입 증가로 산불발생의 위험이 높아지고 있으며 산불의 대형화가 우려되고 있어 매년 2월 1일부터 5월 15일까지 봄철 산불조심기간과 11월 1일부터 12월 15일까지의 가을철 산불조심기간에는 산불방지대책본부를 군 산림녹지과 및 각 읍 · 면에 설치 운영하고 있으며, 취약지에 입산통제구역을 지정하여 입산을 전면 금지시키고 있다.
또한 유급감시원과 산불취약시기 야간감시원을 고정 배치하여 입산통제는 물론 산불감시활동을 하고 있으며, 영농교육 · 반상회 · 마을앰프방송 및 각종 캠페인을 통하여 주민계도활동을 전개하고 있다.
초동진화대책으로는 산불진화대를 조직 · 운영하고 있으며 명예감시원 위촉, 입산신고소 설치로 신속한 신고체제를 확립하였다.

1) 산불발생 현황

(단위 : ㏊, ㎡, 명)

연도별	건수	피해내용					진화동원 인력	발생원인
		면적	수종	본수	재적	피해자		
2019	1	97.94	소나무 및 활엽수	719	261.3		1.684명	미상
2020	1	0.02	잡관목지				103명	미상

2) 산불진화장비 현황

장비명	수량	비고	장비명	수량	비고
감시탑	11개소		진화차	6대	
감시카메라	8대		기계화장비	6대	
휴대용무전기	178대		드론	2대	
기지국	2국		안전장비세트	175조	
육상국	8국		개인용진화도구	1,151개	
에어텐트	1개		이동식저수조	1개	
등짐펌프	567개				

라. 임도신설·보수

임도신설, 임도보수는 임업경영의 기반조성과 농산촌지역의 균형발전 및 농산촌간의 연결도로로써 산림사업의 원활한 추진을 위하고 산불발생시 인력 및 진화장비의 신속한 투입을 위하여 '87년부터 개설하였으며 2020년 말 현재 손양, 현북, 현남면 등 관내 일원에 107㎞를 신설하고, 보수하여 사업을 꾸준히 실행하고 있다.

1) 임도신설(간선임도) 실적

(단위 : ㎞)

연도별	구 간	연장(㎞)
2019	양양읍 화일리(화일리~물갑리)	3.1
	현북면 원일전리(원일전리~어성전리)	1.63
	서면 범부리	1.20
2020	서면 범부리	2.41

2) 임도구조개량 보수 실적

(단위 : ㎞)

연도별	구 간	연장(㎞)
2019	현북면 잔교리 외 7개소	1.17
2020	현남면 견불리 외 10개소	0.94

마. 산림병해충 방제

솔잎혹파리는 1988년 서면 송천리 산17번지에서 최초 발생한 이래 점차 피해면적이 확산되어 1990년도부터 솔잎혹파리방제사업을 시작하였으며 피해 확산 저지 및 방제를 위하여 나무주사 등 지속적 방제를 계속 추진하고 있다. 일반병해충에 대하여는 시가지 및 주요도로변, 관광지 내 가로수를 대상으로 흰불나방, 오리나무잎벌레, 진딧물 등의 병해충을 지속적으로 방제하고 있다.

1) 솔잎혹파리 방제실적

(단위 : ha)

연도별	사업명	방제실적	비고
2019	솔잎혹파리 나무주사	100	
2020	솔잎혹파리 나무주사	100	

2) 일반병충해 방제실적

(단위 : ha)

연도별	사업명	방제실적(ha)	비 고
2019	계	148	
	지효성 방제	0	
	속효성 방제	148	
2020	계	161	
	지효성 방제	0	
	속효성 방제	161	

바. 사방사업

기후변화로 인한 강우량 및 강우강도 증가로 산사태 발생이 대형화·집중화됨에 따라 생활권지역 산사태재해 예방을 위한 사업으로 인명·재산피해를 최소화하기 위하여 '91년부터 꾸준한 사방사업을 실시하고 있으며, 만일을 대비한 주민대피체계를 구축하기 위해 산사태 취약지역을 조사하고 있다.

1) 사방사업 실적

(단위 : 개소)

연도별	사방댐 신설	사방댐 관리	비고
2019	1	2	
2020	3	4	

3. 산림유전자원보호구역 및 보호수 관리

관내 희귀수목 군락지에 대하여 산림유전자원보호구역으로 지정하여 관리하고 있으며, 노거수 및 풍치목, 당산목에 대하여는 보호수로 지정하여 관리하고 있다.

가. 산림유전자원보호구역 지정내역

(단위 : 개소, ha, 명)

지정사유	소재지			면적	소유자(명)
	읍면	리	지번		
계	2	4	9	36.75	2(양양군)
원시림	서	3	8	31.15	1(양양군)
〃	현북	1	1	5.60	1(양양군)

나. 보호수 지정내역

(단위 : 개소, 본)

품 목	구 분	수 종	개소수	본 수	지정일자
계			18	28	
군 지정	풍치목	소나무, 느티, 은행, 굴참, 음, 갈참나무	11	11	'82.11.13
군 지정	당산목	느티, 갈참, 굴참나무	2	3	'82.11.13
군 지정	풍치목	소나무	1	6	'06.02.03
군 지정	당산목	소나무, 상수리나무	1	4	'09.05.22
군 지정	풍치목	소나무	1	1	'09.05.22
군 지정	당산목	음나무	1	1	'10.08.20
군 지정	풍치목	벚나무	1	2	'15.01.05

제3절 _ 농업기술

1. 2019 ~ 2020년도 성과

가. 2019년도 농업기술센터 주요성과

1) 농업정책분야

○ 농어촌진흥기금지원사업 추진 : 5건, 825백만원(기금740 자담85)

○ 농업인 고교생 자녀 학자금 지원 : 11명, 10백만원

2) 농촌개발분야

○ 기업형 새농촌 사업 추진 : 2개마을(학포리,오색1리), 500백만원

○ 창조적마을만들기사업 추진 : 3개마을, 2,000백만원

○ 도시민 농촌유치 지원사업 추진 : 12개사업, 159백만원

○ 귀농인 선도농장 현장실습교육 : 6명, 36백만원

○ 귀농귀촌인 주거환경 개선지원 : 1개소, 5백만원

○ 농촌관광 활성화 지원 : 4개사업, 144백만원(사무장 채용지원,보험지원 등)

○ 농어촌민박 서비스 안전교육 : 3회 358명, 7백만원

○ 농촌체험휴양마을 통합홍보 리플릿 제작 배부 : 1식, 6백만원

○ 농어촌민박협회 온라인 광고지원 : 1식, 30백만원

3) 농산물유통분야

○ 쌀소득보전직불제 : 1,718농가 1,763ha 2,253백만원

○ 밭농업직불제 : 1,734농가 625ha 125백만원

○ 조건불리직불제 : 18법정리 304농가 123ha 100백만원

○ 공공비축미곡 및 시장격리곡 매입 : 1,479톤(산물벼 987톤, 건조벼 492톤,)

○ 농산물 소포장재 지원사업 : 22 품목 387백만원

○ 농특산물 박람회 및 판매행사 참가 : 10회 판매금액 209백만원

○ 양양군 온라인 쇼핑몰 운영 : 410백만원 매출

○ 지역쌀 해뜨미 소비촉진 지원사업 : 2식 64백만원

○ 산지유통 저장시설 지원사업(저온저장고) : 30동 225백만원

○ 농식품산업 활성화 지원사업 : 1개소 100백만원

4) 축산정책분야

○ 한우(암소)거점농가 축사신축 지원사업 : 8개소 498백만원
○ 수정란이식 지원사업(공동연구 포함) : 123두 55백만원
○ 한우암소(번식검진, 난소결찰술)지원사업 : 1,953두 39백만원
○ 한우(수송아지)거세시술 지원사업 : 599두 29백만원
○ 한우(비육)초음파진단 지원사업 : 1,350두 29백만원
○ 한우 거세우 및 암소 우수축 출하장려금 지원 : 395두 62백만원
○ 한우사육 TMR 사료 지원 : 150천포 225백만원
○ TMR 사료 배합기 설치 지원 : 4개소 34백만원
○ 소규모 한우사육농가 사료비 지원사업 : 47,700포 89백만원
○ 우량한우(고능력암소, 거세우)관리 지원 : 1식 134백만
○ 가축재해보험 지원사업 : 1식 426백만원
○ FTA 대응 사료비 절감 한우농가 경쟁력 향상 시범사업 : 14개소 10백만원
○ 양돈산업 육성 지원사업 : 3개사업 151백만원
○ 양봉산업 육성 지원사업 : 8개사업 288백만원
○ 토종벌 육성 지원사업 : 3개사업 70백만원
○ 조사료 생산기반 확충 지원 : 6개사업 728백만원
○ 학교우유급식지원사업 : 24개교 76백만원
○ 학생승마체험지원사업 : 5개교 90백만원

5) 축산경영분야

○ 가축질병 예방 및 검진약품 등 구입 : 324,501두/447백만원
○ 통제초소운영 및 소독비용 지원 : 1식/343.5백만
○ 가축전염병 관리 : 1식/268백만
○ 매몰지 사후 관리(관리기간 해제 매몰지) : 1개소/100백만
○ 공동방제단 운영 지원 : 1.5개반/73.9백만원
○ 살처분 보상금 지원 : 1식/37.5백만
○ 거점 소독·세척시설 지원 : 1개소/613백만원
○ 동물보호센터 시설 개선 지원 : 1개소/250백만원
○ 액비저장조 철거사업 : 2개소/5백만원

○ 축산분뇨 수분조절제(톱밥) 지원사업 : 370톤/96백만원
○ 악취방지제 지원(탈취제) : 4,880L/24.4백만원
○ 가축분뇨처리 개별(단독) 시설 : 4개소(264㎡)/30백만원
○ 액비저장조 지원 : 6개소/45백만원
○ 가축분뇨 액비살포비 : 129ha/25.7백만원
○ 다목적 가축분뇨처리장비 지원사업 : 2대/60백만원
○ 유기질비료(퇴비) 수분조절제 지원사업 : 100톤/10백만원
○ 축산농장 환경개선 사업 : 1개소/20백만원

6) 작물환경분야

○ 벼 못자리용 하우스 지원 : 4동(1동/330㎡) 26백만원
○ 벼 육묘하우스 지원 : 10동(1동/165㎡) 40백만원
○ 벼 육묘상자 운반기 지원 : 8대 14.4백만원
○ 원적외선 곡물건조기 공급 : 7대 92.6백만원
○ 볍씨 일괄자동파종기 지원 : 2대 6.8백만원
○ 벼 육묘 틀 지원 : 200대 30백만원
○ 벼 곡물건조기용 집진기 지원 : 25대 31.5백만원
○ 고품질벼(맛드림) 채종포 운영 : 8농가 13.8ha 14백만원
○ 벼 보급종 공급가격 차액지원 : 오대외 3품종 25,000kg(1,250포/20kg) 7백만원
○ 벼 재배용 못자리상토 지원 : 1,302농가 1,664ha 49,872포/40ℓ 270백만원
○ 벼 병해충 공동방제 농약지원 : 1,260농가 1,606ha 28,496봉/병 311백만원
○ 벼 농사 제초제(초기,중기) 지원 : 1,247농가 1,585ha 30,042봉/병 360백만원
○ 친환경농업 실천 농자재지원(아미노팜) : 918농가 7,968병/1ℓ 160백만원
○ 벼농사 제초용 왕우렁이 지원사업 : 35농가 4,374kg 27백만원
○ 고령농업인 농작업비 지원 : 446농가 172ha 157백만원
○ 소형관정 개발 : 51공 95백만원
○ 잡곡자급률 향상 지역전략 주산단지육성사업 : 57농가 49.4ha 400백만원(국비 200, 군비 200)
○ 우리도 자체육성 오륜감자 주산단지 육성시범사업 : 9농가 4.9ha 40백만원(도비 15, 군비 25)
○ 유기농업자재(녹비작물) 지원 : 7.1ha, 49포(청보리 외 3종) 1백만원
○ 토양개량제 지원 : 47,538포/20kg(규산 34,636, 석회 12,232, 패화석 670) 133백만원

○ 유기질비료 지원 : 172,737포(유기질 65,387, 부숙유기질 107,350) 283백만원

7) 농업인육성분야

○ 농업인단체 육성(농촌지도자, 농업경영인, 4-H) : 3개회 651명 189백만원

○ 농업인 교육훈련(새해실용화교육, 농업인대학, 미래농업교육원 입교, 품목별연구모임회, 품목별 전문교육, 농촌지도자 양성교육 등)

- 92회 3,819명 48백만원

○ 제26회 농업인의날 기념행사 : 1회 1,400명 25백만원

○ 청년농업인 육성 : 4명 27.4백만원

8) 농업기계분야

○ 농업기계 교육훈련 및 안전교육 : 32회 307명

○ 임대농기계 운영 : 4,134대 2,414ha 187.1백만원

○ 농기계수리지정점운영 부품비지원 : 32차 1,533건 168,6백만원

○ 농기계 순회수리반 운영 : 28회 31개마을 188대

○ 경운기 안전장비 : 27농가 27대

○ 소형농기계(관리기) 지원 : 20농가 본체20대

○ 농산물건조기 지원 : 45농가 본체45대

○ 여성 · 노약자 인력절감장비 지원 : 65농가 본체65대

○ 농업기계 등화장치 부착 지원 : 60농가 60대

9) 원예기술분야

○ 비닐하우스 현대화사업 : 9농가 3,300㎡(10동) 65백만원

○ 시설채소 소형비닐하우스 지원 : 20농가 3,300㎡(20동) 80백만원

○ 원예시설 기능성 차광자재 설치지원 : 9농가 4,950㎡(24동) 15백만원

○ 화훼 소득작목 지원사업 : 4농가 4품종 120,520주(구) 39백만원

○ 과수 특수봉지처리 지원 : 4작목 10농가 614박스 48백만원

○ 과수 농약방제 지원사업 : 2작목 59.7ha 30백만원

○ 과수 시설개선 지원사업 : 사과 관수, 지주, 방풍시설 1농가 21백만원

○ 과수 생력화 작업기 지원 : 고소작업차 2개소 2대 40백만원

○ 과수 생력형 편의장비 지원 : SS기 4개소 4대, 전동가위 1대 102백만원
○ 과수 경쟁력 제고 지원사업 : 5농가 지주·방풍·관수시설 35백만원
○ 과수 화상병 방제농약 지원사업 : 140봉지, 43백만원
○ 체리 비가림 시설재배 시범사업 : 1개소 2,000㎡ 92백만원
○ 지역 활력화작목 기반조성사업 : 62개소 생력화장비, 신규과원조성 등 571백만원
○ 산채류 종묘 육묘생산 및 보급 : 산마늘 60,000구
○ 가로화단조성 꽃묘생산 보급 : 초화류 및 숙근초 8종 250천주
○ 경관조성 꽃묘 생산 보급 : 국화 3품종 820분
○ 특용작물, 산채류, 서류 등 종묘 종서 생산을 위한 조직배양
  - 감자 11,340주 고구마 3,760주 고비 530주 체리 220주
○ 유용미생물 배양 및 공급 : 723농가 13,860ℓ

10) 소득개발분야

○ 산촌마을 소득작목 지원 : 1작목 34개소 6,220kg 21백만원
○ 특화작목 생산기반 조성사업 : 3종 15개소 4ha 32백만원
○ 산채명품화작목육성사업 : 3종 136개소 114백만원
○ 산채 특화품목 생산기반조성 시범 : 1개소 42백만원
○ 표고원목지원사업 : 8농가 원목11,900본 56백만원
○ 표고 톱밥배지지원사업 : 22농가 배지 120,000개 288백만원
○ 느타리버섯 배지지원사업 : 1개소 폐면 20톤 8백만원
○ 버섯재배 시설지원사업 : 2농가 재배사 2동 90백만원
○ 신육성 잎새버섯 재배단지조성사업 : 1농가/2동 배지10,000개 30백만원
○ 버섯 국내육성품종보급 시범사업 : 1개소, 폐면170톤/종균 10,240병 800백만원
○ 향토산업육성(그린푸드 제품생산 기반조성) : 1개소 400백만원
○ 향토산업육성(양양기능성버섯산업육성사업) : 10개사업, 543백만원

나. 2020년도 농업기술센터 주요성과

1) 농업정책분야

○ 농어촌진흥기금지원사업 추진 : 3건, 319백만원(기금250, 자담69)
○ 농지이용관리지원사업(농지정보체계개선사업 포함) : 42백만원(국36 군6)

- 농지원부 일제정비 : 864건 중 807건 정비완료
- 농지이용실태조사 : 5,472건, 6,280,317㎡(취득면적)

2) 농촌개발분야

○ 강원도 기업형 새농촌 도약마을 선정 : 2개소(중복리, 회룡리)

○ 귀농귀촌 활성화를 위한 도시민 농촌유치 지원사업 추진

- 귀농귀촌 지원센터 운영(상담일지) : 328건
- 귀농귀촌 아카데미(실시간 화상교육) 운영 : 99명 수료
- 귀농귀촌 청년창업 박람회 참가 : 1회, 100명 DB 확보

○ 농촌체험휴양관광 활성화(14개마을) : 방문객 106,219명, 매출액 1,612백만원

3) 농산지원분야

○ 농업인 소득안정 지원사업 추진

- 공익형직불금 : 3,144농가 5,100백만원
- 논타작물재배 및 논이모작지원사업 등 : 48.5ha 158.1백만원
- 농작물재해보험지원 및 농업재해 보상금지급 : 271농가 81.2백만원

○ 고품질쌀 생산 안정화 기반구축

- 강원쌀 산지도정시설 지원사업 : 1개소 312.4백만원
- 도정시설 현대화 지원사업 : 1개소 294백만원
- 톤백저울 지원사업 : 10대 12백만원

○ 친환경농산물 생산 및 기반구축

- 친환경퇴비사시설지원사업 : 1동 152백만원
- 친환경부직포 및 방제용 농기재지원 : 404농가 104백만원
- 친환경쌀생산지원사업 : 2개소 78백만원
- 무농약직불제 및 무농약지속지불제 지원 : 45농가 15.8백만원

4) 축산정책분야

○ 양양한우 명품화 육성사업

- 한우(암소)거점농가 축사신축 지원 : 9개소/684백만원(군342 자342)

- 수정란이식 지원사업 : 57두/25백만원(군20 자5)
- 우량한우 송아지제각 지원사업 : 900두/13백만원(군비13)
- 한우암소(번식검진·난소결찰술) 지원사업 : 1,600두/32백만원(군비32)
- 한우(수송아지)거세 지원사업 : 406두/20백만원(군비20)
- 지능형 축산시설 지원사업 : 1식/160백만원(도24 군56 자80)
- 한우 도축 운송비 지원 : 280두/15백만원(도3 군6 자6)
- 한우사육 TMR사료 지원 : 150,000포/225백만원(군비225)
- TMR사료 배합기(급이기 등) 설치지원 : 5대/75백만원(군비60 자담15)
- 소규모 한누사육농가 사료비 지원 : 1식/80백만원(군비80)
- 우량한우(암소·거세우)관리 지원 : 1식/288백만원(군비124 자담164)
- 한우농가 초음파진단 지원사업 : 1,350두/29백만원(군비29)
- 가축재해보험 지원사업 : 1식/411백만원(국비119 도비35 군비83 자담174)
- 축산농가 개보수 지원 : 1식/49백만원(군비24 자담24)
- 한우농가 인공수정료 지원 : 3,000두/30백만원(군비30)
- 축산농가 경영안정화 지원(이차보전) : 1식/50백만원(군비50)
- 한우사육기반 증진 송아지입식지원(이차보전) : 1식/40백만원(군비40)

○ 양돈 및 꿀벌(양봉·토종벌) 육상사업

- 청정양돈 경영선진화 지원 : 407두/250백만원(도4 군109 자136)
- 축사환경개선제(유기산제) 지원 : 1식/25백만원(군비25)
- 모돈 및 자돈 생산성향상 지원 : 1식/26백만원(군비26)
- 단미사료 구입지원 사업 : 1식/50백만원(군비30 자담20)
- 양봉농가 경영안정화사업(화분떡 포함) : 1식/50백만원(군비30 자담20)
- 양봉(여왕벌) 왕대 지원 : 1,667마리/5백만원(군비5)
- 양봉농가 저온저장고 지원 : 3개소/22백만원(군비10 자담12)
- 양봉농가(벌꿀)부가가치 창출 지원 : 1식/28백만원(군비15 자담13)
- 강원양봉 브랜드 육성사업 : 1식/31백만원(도5 군비11 자담13)
- 강원 토종꿀 명품육성 지원 : 1식, 12백만원(도비2 군비5 자담5)
- 토종벌 종봉 구입 지원 : 100군, 50백만원(군비40 자담10)

○ 조사료 생산기반 확충사업

- 조사료(IRG)생산장비 지원 : 2식, 22백만원(군비20 자담2)

- 조사료 사일리지 제조비 지원 : 2식, 301백만원(국비90 도비36 군비144 자담30)
- 조사료 생산용 종자구입 지원 : 2식, 230백만원(국비70 자담160)
- 부존자원활용사료생산 확대 지원 : 1식, 13백만원(도비2 군비7 자담4)
- 부존자원활용사료제조 및 이용활성화 : 1식, 60(도비9 군비33 자담18)

5) 축산경영분야

○ 가축분뇨 관리 및 처리시설 지원

- 축산농장환경개선지원사업 : 2개소/40백만원(도8, 군20, 자,12)
- 축산폐수처리시설(정화시설) 운영지원 : 1개소/200백만원(군)
- 축산폐수처리시설(정화시설)악취저감시스템 : 1개소/15백만원(군)
- 간이퇴비장 설치지원사업 : 10개소/150백만원(군75, 자75)
- 악취저감환경환경친화형퇴비생산 : 5개소/50백만원(도10 군25 자15)
- 가축분뇨처리시설 지원 : 2개소/40백만원(기8, 도1.6, 군6.4 자24)
- 축산분뇨수분조절제지원 : 400톤/96백만원(군48, 자48)
- 유기질비료수분조절제지원 : 100톤/10백만원(군5, 자5)
- 다목적가축분뇨처리장비지원 : 3대/120백만원(도18, 군42, 자60)
- 악취방지제(탈취제)지원 : 1식/60백만원(도12, 군30, 자18)
- 가축분뇨액비살포비지원 : 1개소/75백만원(기37.5, 도7.5, 군30)
- 무허가축사양성화지원 : 7개소/14백만원(도21, 군4.9, 자7)
- 퇴비부숙도판정 기간제 근로자사역 : 1인/11백만원(기5.5 도1.1 군4.4)
- 퇴비부숙도판정시설장비구입 : 1개/20.5백만원(기10, 도2, 군8.5)
- 액비저장조철거지원 : 1개소/5백만원(군)
- 스마트악취저감시설 지원 : 1개소/50백만원(도10, 군25, 자15)

○ 현남면 임호정리 강부농장 폐업보상 및 철거

- 폐업보상계약 체결 및 선급금 지급 : 2,900백만원
- 토지 및 건축물 소유권이전 1차(양양군) 폐업보상 중도금: 1,200백만원
- 돼지출하 완료 및 소유권이전 2차(양양군) 잔금지급 : 200백만원
- 철거 및 폐기물 처리비용 : 824백만원(예정)
- 철거 완료 후 부지활용 계획 수립

○ 가축방역사업

- 거점 소독시설 및 통제초소 운영 : 5개소/434.8백만원(도비217.4 군비 217.4)
- 차단방역용 소독시설 운영 지원 : 1개소 1,188kg/48.4백만원(도비14.5 군비33.9)
- 방역차량 및 질병 검사장비 등 지원 : 2종 2대/80백만원(국비40 도비7.5 군비32.5)
- 살처분보상금 지원 : 20두/50백만원(국비40 도비5 군비5)
- 공동방제단 운영 : 1.5개반/73.8백만원(국비36.9 도비 7.4 군비 29.5)
- 구제역 방역 지원 : 68,612두/112.6백만원(국비52.5 도비 7.5 군비 23.8 자담28.8)
- 공수의 수당 지원 : 2명/24백만원(도비7.2 군비16.8)

○ ASF, AI 구제역 및 각종 전염병 예방 지원

- 가축질병 예방 및 검진약품 등 구입 : 226,137두/356.9백만원
- 낭충봉아부패병 면역증강제 지원 : 4,000군/22.6백만원(도비6.8 군비15.8)
- 영세 양축농가 가축진료서비스 지원 : 300두/24백만원(도비 3.6 군비8.4 자담12)
- 가금 사육농가 면역증강제 지원 : 20호/6백만원(도비2 군비4)
- 야생조류 기피제 지원 : 290봉/9.6백만원(도비2.9 군비6.7)
- 멧돼지 기피제 지원 : 330kg/10.9백만원(도비3.3 군비7.6)
- 농가 차단방역용 소독약품지원 : 180호/10.8백만원(도비3.2 군비7.6)
- 맞춤형 세척·소독시설 및 장비 지원 : 4개소/11.4백만원(도비1.8 군비4.2 자담5.4)
- 구제역 백신항체 형성률 제고 지원 : 33개/7.8백만원(도비2.3 군비 5.5)
- 소 전업농가 구제역 접종시술비 지원 : 7,500두/37.5백만원(도비11.3 군비26.2)
- 광견병 예방접종 시술비 지원 : 1,500두/5.3백만원(도비1.6 군비3.7)

○ 축산물 위생관리 및 동물보호(복지) 강화

- 유기동물 보호관리 : 1개소 51.8백만원(도비17.2 군비 34.6)
- 유기동물 보호관리 지원 : 1식/12.4백만원(도비3.7 군비8.7)
- 축산물 이력관리 지원(쇠고기) : 1식 13.5백만원(국비6.7, 도비1.3 군비5.5)
- 가축 매몰지 사후관리 : 1개소 41.2백만원(국비16.4 도비7.4 군비17.4)
- 길고양이 중성화 수술비 지원 : 25마리 8.7백만원(국비0.7 도비2.4 군비5.6)
- 유실유기동물 관리수준 개선지원 : 1식 0.97백만원(국비0.19 도비0.23 군비0.55)
- 위생취약 소규모 산란계농가 안전성 강화 : 1개소 0.7백만원(도비0.2 군비0.5)
- 유기동물사체 위생적 처리 지원 : 300건 15백만원(도비 4.5 군비 10.5)

6) 작물환경분야

○ 벼 재배용 영농자재 지원 : 7개사업 1,242백만원(도36, 군964, 자담242)
○ 벼농사 장비·시설 지원 : 11개사업 439백만원(국75, 도18, 군196, 자담150)
○ 벼 병해충 공동방제 : 513ha(2회) 440호/18개 공동방제단
○ 농작물 병해충 예찰방제단 운영 : 168ha 50백만원
○ 고령농업인 농작업비 지원 : 1,768ha 451호 79백만원(도24, 군55)
○ 소형관정 개발 : 40공 80백만원(군80)
○ 고품질 밭작물 생산지원 : 2개사업 250백만원(도115, 군125, 자담10)
○ 친환경·유기농 농자재 지원 : 3개사업 457백만원
○ 농업환경분석 : 토양검정 1,428건, 퇴비부숙도 148건, 쌀품질분석 2건

7) 농업인육성분야

○ 경관유지사업 추진 : 2개회(농촌지도자, 농업경영인) 92.7백만원(군92.7)
○ 농촌지도자 양성교육 추진 : 3개읍면회 120명, 1.8백만원(군1.8)
○ 학교4-H회 과제활동 지원 : 3개교, 2.5백만원(도0.7, 군1.8)
○ 청년4-H회 기초영농 지원 : 2개소, 20백만원(도6, 군14)
○ 청년창업농 영농정착 지원 : 8개소, 84.9백만원(국58.9, 도7.3, 군18.7)
○ 청년농업인 창업기반 구축지원 : 2개소, 40백만원(도9.6, 군22.4, 자담8)
○ 새해농업인실용교육 : 12과정 18회 1,360명, 21.2백만원(국3.3, 군17.9)
○ 품목별 전문교육 : 1과정 4회 105명, 3.8백만원(국1.3 군2.5)
○ 품목별 농업인연구회 육성 : 10개회 617명 5.8백만원(국2, 군3.8)
○ 미래농업교육원 교육입교 : 24과정 42명 1.3백만원(군1.3)
○ 농업인대학 운영 : 1과정 16회 40명, 20백만원(국10, 군10)

8) 농업기계분야

○ 농기계임대사업 운영 및 장비 구입 : 71종 293대 (607백만원)
  - 옥수수파종기외 10종 48대
○ 농업기계 안전교육지원 : 1식(19백만원)
○ 농기계 수리지정점 부품비 지원 : 9개소 (200백만원)

○ 농산물 건조기 지원 : 30대 (48백만원)
○ 소형농기계 보행관리기 지원 : 20대 (48백만원)
○ 농업용 급유기 지원 : 10대 (20백만원)
○ 농기계 등화장치 부착 지원 : 15대 (4백만원)

9) 원예기술분야

○ 비닐하우스현대화사업 : 10농가 3,300㎡(12동) 65백만원
○ 소형비닐하우스지원 : 10농가 1,650㎡(10동) 40백만원
○ 원예시설 기능성차광자재 지원 : 21농가 23동 4,950㎡
○ 산양산삼 재배지원사업 : 15농가 108.33kg 65백만원
○ 화훼 소득작목 지원사업 : 7농가 80백만원
○ 과수 특수처리봉지 지원사업 : 824박스, 68백만원
○ 과수 농약방제 지원사업 : 59ha, 30백만원
○ 과수 시설개선 지원사업 : 6개소, 40백만원
○ 과수 생력화 작업기 지원사업 : 고소작업차 2대, 40백만원
○ 과수 생력형 편의장비 지원사업 : SS기 4대, 100백만원
○ 과수 경쟁력제고 지원사업 : 1개소, 10백만원
○ 과수 화상병 방제농약 지원사업 : 140봉지, 46백만원
○ 체리 재배 시범사업 : 2.3ha, 140백만원
○ 지역 활력화작목 기반조성 사업 : 93개소 548백만원
○ 산채류 종묘 육묘생산 및 보급 : 산마늘 10,000구
○ 가로화단조성 꽃묘생산 보급 : 초화류 및 숙근초 7종 254천주
○ 경관조성 꽃묘 생산 보급 : 국화 3품종 614분
○ 특용작물, 산채류, 서류 등 종묘 종서 생산을 위한 조직배양
  - 감자 9,340주 고구마 1,960주 고비 1,330주 체리 470주
○ 유용미생물 배양 및 공급 : 1,121농가 18,000ℓ

10) 소득개발분야

○ 버섯재배단지 조성사업 추진 : 50백만원(군)

- 사업대상지 개발여건 및 타당성조사 실시 : ′20. 9. 23 ~ 10. 22
  · 사업대상지 확정 : 현남면 임호정리 86-1번지 외 2필지 (17,436㎡)
- 기본계획 수립 : ′20. 10. 26
  ※ 실시설계·환경·재해영향평가 용역, 토지매입비 : ′21년 당초예산 반영

○ 농촌자원복합산업화 지원사업 : ㈜매홍엘앤에프
- 사업비 : 500백만원(도250, 군125, 자담125)
- 저온저장창고 126㎡, 가공장비 10종 19대, 분말류 매뉴얼개발 1식, 홍보마케팅(온라인) 1식, 시제품생산 및 홍보물 제작 1식

○ 농촌융복합산업 지역단위 네트워크 구축지원사업 : 20~21년 2개년사업
- 참여업체 : 서광농협 외 4개업체 (사업단장 : 서광농협)
- 사업비 : 300백만원(국150, 도27, 군93, 자담30)
- 버섯 가공상품 연구개발 : 1식 20백만원(대솔영농조합법인“17채곡”)
  ※ 사업비 명시이월 : 120백만원(사업단컨설팅, 포장재디자인개발, 유통마케팅, 체험관광 등)
  → 코로나 및 3회추경 사업 추진지연

11) 농산물유통분야

○ 2020년 농특산물 직거래 판매실적 : 957백만원(양양몰 508, 오프라인 449)

○ 수출유망업체육성 지원사업 : 45백만원(도13.5, 군31.5)
- 지원내용 : 양양군농수산식품수출협회(10개업체) 생산 농수산식품 미국 내 온 오프라인 마케팅, 홍보 판촉 지원
- 2020년 수출성과 : 10업체 49개품목 125백만원

○ 농산물유통분야 포장재 지원사업 : 3식 717,425매 528백만원(도1.5, 군211.5, 양수55, 자담260) / 지원물량 4,954톤
- 농특산물 소포장재 지원사업 : 429백만원(군63 양수55 자담211)
  지원내용 : 소포장재 30품목 478,725매 / 지원물량 2,116톤
- 지역쌀“해뜨미”소비촉진을 위한 지원사업 : 89백만원(군45, 자담44)
  지원내용 : 쌀 포장재 3종(4kg,10kg,20kg) 212,700매 / 지원물량 2,824톤
  지원대상 : 단위농협(양양,서광,하조대,강현), 쌀전업농, 포매 견불 친환경영농조합법인
- 도지사 품질인증제 지원사업 : 10백만원(도1.5, 군3.5, 자담5)
  지원내용 : 3개소 26,000매(종이박스, 스티커, 리플렛) / 지원물량 14톤

○ 농산물 저온저장고 지원사업 : 119백만원(도16, 군38, 자담65)
지원내용 : 16개소(농가) 10㎡형 16동

12) 식품자원분야

○ 농산물종합가공센터 운영 : 1개소 415㎡, 140백만(국20, 군120)
- 창업 및 조직화 교육 : 1회 59명
- 역량강화 기초·심화 교육 : 2회 62명
- 농산물 가공기술 표준화사업 용역
  ·레시피 개발 : 8종(장아찌 4종, 식혜 2종, 복숭아 2종)
  ·제조공정 표준화 : 4종(장아찌 1종, 식혜 2종, 고구마말랭이 1종)
- HACCP 인증(2020. 3. 2) : 과채주스
- 가공참여 법인체 구성 : 7개 조직체 126명
- 농산물가공품 품목제조보고 : 11건
  ·표고분말 3건, 표고차 1건, 아로니아즙 3건, 아로나아분말 1건, 블루베리즙 1건, 블루베리잼 1건, 유기사과즙 1건
- 농산물가공 실적 : 17품목 3,360kg

○ 생활개선회 육성 : 1개회, 14.5백만원(군)
○ 한여농회 육성 : 1개회, 8백만원(군)
○ 여성농업인 복지 바우처 지원 : 693명, 138.6백만원(도55.4, 군83.2)
○ 여성농업인 다용도작업대 지원 : 60명, 36백만원(도10.8, 군18, 자담7.2)
○ 여성농업인 개인작업 환경개선 지원 : 300명, 15백만원(도4.5, 군10.5, 자담3)
○ 농촌건강장수마을 육성 : 3개소, 150백만원(도15, 군135)
○ 농촌어르신 복지생활 실천시범 : 1개소, 50백만원(도25, 군25)
○ 농촌노인 생활활력 실천 프로그램 운영 : 1개소, 5천원(도1.5, 군3.5)
○ 소규모 가공창업 경영체 육성지원 : 1개소, 50백만원(도15, 군25, 자담10)
○ 메주 제조사업장 환경개선지원 : 1개소, 20백만원(군)
○ 전통음식학교 운영 및 식생활교육 : 6개 과정, 75회, 63백만원(국3.8, 도3, 군56.2)
○ 농촌교육농장 활성화 지원 : 1개소, 1.8백만원(군)

13) 특화사업분야

○ 신소득성장 전략작목(산채) 육성 : 225백만원(군158, 자담67)
- 산채소득작목 재료지원 : 가락동시장 유통포장재(3종 113,700매)
- 1시군 1명품화 작목육성 : 엄두릅 묘목 2종 (38,248주)
- 산채(특화작목)재배시범 : 참두릅 1,700주, 산마늘 종자 72kg, 시래기 종자 외 5종, 저온저장고, 슬라이스기 지원
- 특화작목 재배기반조성 : 저온저장고 6동, 전동가위 7대, 차광하우스 4동

○ 고품질버섯 지역특화품목 육성 : 1,020백만원(도27, 군531, 자담462)
- 표고원목 지원 : 10농가 16,300본
- 표고 톱밥배지 지원 : 21농가 톱밥배지 115,320개
- 버섯 재배시설 지원 : 느타리버섯 판넬재배사 2동
- 느타리버섯 배지 지원 : 폐면 200톤, 종균 16,667병
- 버섯 배지제조기 지원 : 느타리버섯 배지 제조기 1대
- 기능성버섯잎새버섯재배시범사업 : 잎새버섯 배지 28,000개, 포장재 디장인, 쇼핑몰 홈페이지 리뉴얼
- 버섯 재배농가(단체) 경영안정 지원 : 재배사환경개선 11개소, 표고버섯 재배사 2동, 냉동고 2대, 저온저장고 2동, 목이버섯 배지 10,000개

2. 식량작물 기술보급

가. 입지여건

양양군은 농경지가 협소한 지역으로 논은 평야지로는 양양읍 청곡들 · 조산들, 서면 수리들, 손양면 상운들 · 동명들, 현북면 광정들, 현남면 지경들 · 인구들, 임호정들, 강현면 장산들 정암들 등 해안지역을 중심으로 대부분 분포되어 있으며, 밭은 대부분 적은 필지단위로 각 읍면에 고루 분포되어 있다. 2019년 총 식부면적은 2,910㏊(논 1,845, 밭 1,066㏊), 2020년은 2,887ha(논 1,816, 밭 1,071)이다. 벼 품종은 전체면적 중 맛드림벼가 65%로 주종을 이루고 있으며, 오대 29, 고향찰벼 3, 상주찰 1, 기타 2% 등이 재배되었다.

토양은 논과 밭 모두 사양토가 대부분을 차지하고 있어 점토함량과 산도(pH)가 매우 낮은 편이며, 유기물 · 인산 등 토양성분도 불균형을 이루고 있고, 모내기 이후 잦은 저온현상의 발생과 가뭄, 거센 바람 등으로 식량생산에 불리한 여건을 가지고 있다.

나. 2019년 사업요약

1) 벼농사

○ 건전육묘의 안정적 공급과 고품질 쌀생산의 기반구축을 위해 벼 육묘시설(하우스) 지원사업을 14동을 추진하였고 육묘 후 후작물로 고추, 토마토 등 원예작물을 재배하여 토지 이용률을 높였음.

○ 노동력 부족과 고령화에 따른 작업능률 향상 및 육묘손상 방지를 위해 벼육묘 상자 운반기 8대를 공급하여 건전육묘의 안정적 공급 적기이앙 및 계획영농 실현에 기여 하였다.

○ 종자로 전염되는 키다리병, 세균성벼알마름병, 벼이삭선충 등 병해충 사전예방 및 노동력 절감을 위해 볍씨일괄자동파종기 2대를 지원하였다.

○ 벼 적기 건조로 미질 및 식미향상을 통해 양양쌀의 대외 경쟁력 확보를 위하여 7농가에 원적외선 곡물건조기를 지원하여 벼 건조노력 절감에 기여하였다.

2) 밭농사

○ 주요 밭작물 재배현황을 살펴보면 감자 170ha, 콩 109ha, 찰옥수수 260ha, 맥류 32ha, 잡곡 20.5ha, 고구마 20ha가 재배되었다.

○ 신기술보급 사업(잡곡자급률 항상 지역전략 주산단지 육성)으로 국산 잡곡 품질 향상 및 생력기계화를 통한 생산비 절감에 기여 했다.

○ 우리도 자체 육성 오륜감자를 보급하여 규모화, 단지화를 통한 생산체계 확립에 기여하였다.

【2019 주요 밭작물 생산현황】

(단위 : ha, kg, 톤)

구 분	서 류		콩	찰옥수수	잡 곡	맥 류
	감 자	고구마				
면 적	170	20	109	260	20.5	32
단 수	1,641	2,626	195	428	3종	3종
생산량	2,773	525	212	1,113	19.7	120

3) 병해충 예찰 및 방제

○ 벼 병해충 예찰답 운영

- 벼 병해충 예찰답 운영(2,500㎡) : 재배품종(맛드림벼)

○ 벼 병해충 방제농약 지원 : 1,606ha/ 1,260농가/ 311백만원

- 농약지원 현황 : 지원병해충 3종(벼물바구미, 도열병, 혹명나방)

○ 벼 병해충 공동방제단 운영 : 458.3ha/ 20개방제단

【2019 병해충 종합진단실 추진실적】

년도	사업비 (백만원)	설치연도 (재정비)	면적 (㎡)	장비 (종수)	인력 (명)	진단차량 (대)	진단실적(건)				
							합계	실내 진단	현장 진단	전화 상담	기관 의뢰
2019	18	1997 (2016)	33	7	1	1	466	466	169	200	3

4) 농토배양

○ 토양종합 개량과 정밀검정에 의한 합리적 시비로 작물 생산성 향상과 환경농업실천을 목적으로 종합검정실을 운영하여 지역별 대표필지 중심 토양검정 300점, 쌀소득등보전직접직불제사업 140점 등 총 1,659점의 토양, 단백질 등 정밀 분석하였음.

○ 토양산도 교정과 유효규산함량 증대를 위하여 1997년부터 전액보조로 공급하는 토양개량제 공급사업은 현북면, 현남면에 47,538포/20kg, 950톤을 공급하였음.

○ 농림축산 부산물의 재활용 자원화를 촉진하고 토양환경 보전 및 지속가능농업을 추진하기 위한 유기질비료 지원사업은 6개읍면에 132,645톤을 공급하였음.

○ 겨울철 유휴농지를 이용한 녹비작물 재배로 토양유기물 함량을 높여 지력증진 및 경관형성, 친환경농업실천기반 조성을 위하여 녹비작물 지원사업으로 49포(청보리 2, 호밀 33, 헤어리베치 11, 자운영 3)을 총 15농가 7.1ha에 파종하였음.

【2019 종합검정실 운영실적】

시군	토양검정								
	계	농가 의뢰	친환경 인증	인증	공익 직불제	퇴비 살포용	액비 살포용	대표 필지	중금속
양양군	1,659	90	320	64	140	185	220	300	340

【2019 주요사업 추진실적】

항 목	사 업 명	규 모	사업비(백만원)	농가수
벼농사	벼 못자리용 하우스 지원	4동/330㎡	26	4농가
	원적외선 곡물건조기 지원	7대/5.5톤	92.6	7농가
	벼 육묘하우스 설치지원	10동/165㎡	40	10농가
	벼 육묘상자 운반기 지원	8대	14.4	8농가
	볍씨일괄파종기 지원	2대	6.8	2농가
	벼 보급종 공급가격 차액지원	25,000kg	7	
	국내육성 고품질벼 채종포 운영	13.8	14	8농가

항 목	사 업 명	규 모	사업비(백만원)	농가수
	벼 재배용 못자리상토 지원	49,872포	270	1,320농가
	벼 병해충 방제농약 지원	49,872포	311	1,260농가
	벼농사 제초제 지원	49,872포	360	1,247농가
밭농사	잡곡자급률 향상 지역전략 주산단지육성사업	49.4ha	400	57농가
	우리도 자체육성 오륜감자 주산단지 육성 시범	4.9ha	40	9농가
농토배양 및 과학영농	토양개량제 공급사업	951톤	133	
	유기질비료 지원사업	3,454톤	283	
	유기농업자재(녹비작물) 지원	7.1ha	1	15농가

5) 친환경농업

○ 친환경농업분야 사업은 농업환경의 유지 개량과, 비료 농약 절감 사용에 의한 환경오염 방지와 안전농산물 생산공급 및 친환경농업 실천농가 육성에 목표를 두고 추진하였다. 친환경농산물 인증 받은 42농가에 인증촉진비 20,000천원을 지원하였으며, 친환경농업 직접지불제 사업으로 무농약 유기인증을 실천한 30농가에대해 25,000천원의 보조금을 지원하였음.

○ 친환경농자재 지원사업으로 노동력절감 및 제초제 남용예방하기 위한 친환경잡초억제 부직포를 290농가에 545롤을 공급하였고, 우렁이를 이용한 친환경농법을 2개소 31ha에 실천하여 농업환경 유지보전과 친환경 농업 조기정착 유도하고 있으며, 생산된 쌀은 서광농협과 하조대농협 등에 공급하였음.

【2019 주요사업 추진실적】

항 목	사 업 명	규 모	장 소	농가수
환경 농업	친환경농업 직접지불제사업	15.3ha	6개읍면	20농가
	친환경잡초억제 부직포지원	545롤	6개읍면	290농가
	친환경농산물 인증촉진비지원	42건	6개읍면	53농가
	친환경 농기자재 지원	1식	6개읍면	14농가
	친환경쌀(우렁이농법)지원	31ha	6개읍면	2개소
	친환경 무농약 지속직불 사업	25.2ha	6개읍면	20호
	친환경 인증농산물 포장재 지원	10,000롤	6개읍면	친환경 연구회
	친환경 GAP 검사비 지원	30건	6개읍면	30호

다. 2020년 사업요약

1) 벼농사

○ 건전육묘의 안정적 공급과 고품질 쌀생산의 기반구축을 위해 벼 육묘시설(하우스)지원 사업을 10개소에 추진하여, 7,000상자 육묘 후 후작물로 고추, 토마토 등 원예작물을 재배하여 토지이용률을 높였다.

○ 노동력 부족과 고령화에 따른 작업능률 향상 및 육묘손상 방지를 위해 벼육묘상자 자동투입기 5대, 육묘상자 운반기 7대, 육묘상자 적재이송기 3대를 공급하여 적기이앙 및 계획영농 실현에 기여 하였다.

○ 육묘하우스 이용률 제고와 농가 경영비 절감을 위하여 벼 육묘틀 200대를 4개소에 공급하여 기존 하우스 육묘 생산 가능량 1,500장/330㎡에서 7,500장/330㎡으로 향상시켰으며 건전 우량묘의 안정적 생산 및 적기 이앙을 통한 고품질 쌀 생산에 기여하였다.

○ 벼농사의 필수 농자재인 상토지원으로 상토확보의 어려움 해소와 농가경영비 부담을 경감하고, 건전육묘생산으로 안정적 식량작물 생산기반 조성을 위해 1,285농가에 벼 재배용 경량상토53,968포/40ℓ를 공급하여 노령화된 농가에서 사용 및 취급이 편리하였고, 일반 흙상토보다 육묘기간을 5~6일 정도 단축 시켰다.

○ 적기 건조로 미질 및 식미향상을 통해 양양쌀의 대외 경쟁력 확보를 위하여 5농가에 원적외선 곡물건조기 5대를 지원하여 적기 벼 건조와 건조노동력 절감에 기여하였다.

【2020 벼 재배용 못자리상토 공급실적】

읍면	농가수 (명)	신청면적 (㎡)	사업량 (포/40ℓ)	정산금액 (단위:원)
양양읍	248	2,682,302	9,433	51,442,630
서면	172	1,496,890	4,572	24,972,330
손양면	222	3,330,667	11,000	59,590,920
현북면	210	2,412,261	7,952	43,696,600
현남면	220	2,793,024	9,301	50,915,010
강현면	213	3,519,665	11,710	64,309,070
합 계	1,285	16,234,809	53,968	294,926,560

2) 밭농사

○ 주요 밭작물 재배현황을 살펴보면 감자 168ha, 콩 86ha, 찰옥수수 283ha, 맥류 44ha, 잡곡 14.3ha, 고구마 11.2ha가 재배되었다.

○ 고품질 황금잡곡 기계화 모델구축 시범사업으로 57농가 36.1ha에 농자재, 농기계를 지원하였고, 양양잡곡 이용 가공품(찹쌀떡, 한과 등)을 육성하였다.

【2020 주요 밭작물 생산현황】 (단위 : ha, kg, 톤)

구 분	서 류		콩	찰옥수수	잡 곡	맥 류
	감 자	고구마				
면 적	168	11.2	86	283	14.3	44
단 수	1,936	2,840	165	544	3종	2종
생산량	3,252	318	142	1,540	13.8	105

3) 병해충 예찰 및 방제

○ 벼 병해충 예찰답 운영

- 벼 병해충 예찰답 운영(2,500㎡) : 재배품종(맛드림벼)

○ 벼 병해충 방제농약 지원 : 1,750ha/ 1,342농가/ 208,290천원(군비)

- 농약지원 현황 : 지원병해충 3종(벼물바구미, 도열병, 혹명나방)

○ 벼 병해충 공동방제단 운영 : 513ha/ 18개방제단

【2020 병해충 종합진단실 추진실적】

년도	사업비 (백만원)	설치연도 (재정비)	면적 (㎡)	장비 (종수)	인력 (명)	진단차량 (대)	진단실적(건)				
							합계	실내진단	현장진단	전화상담	기관의뢰
2020	18	1997 (2016)	33	70	1	1	335	82	121	130	2

4) 농토배양

○ 토양종합 개량과 정밀검정에 의한 합리적 시비로 작물 생산성 향상과 환경농업실천을 목적으로 종합검정실을 운영하여 지역별 대표필지 중심 토양검정 300점, 공익직불제사업 140점 등 총 1,756점의 토양, 단백질 등과 가축분뇨 부숙도 133점을 정밀 분석하였음.

○ 토양산도 교정과 유효규산함량 증대를 위하여 1997년부터 전액보조로 공급하는 토양개량제 공급사업은 양양읍, 손양면에 55,842포/20kg, 1,116톤을 공급하였음.

○ 농림축산 부산물의 재활용 자원화를 촉진하고 토양환경 보전 및 지속가능농업을 추진하기 위한 유기질비료 지원사업은 6개읍면에 3,210톤을 공급하였음.

○ 겨울철 유휴농지를 이용한 녹비작물 재배로 토양유기물 함량을 높여 지력증진 및 경관형성, 친환경농업 실천기반 조성을 위하여 녹비작물 지원사업으로 28포(호밀 25, 헤어리베치 3, 자운영 1)을 총 3농가 4.3ha에 파종하였음.

제3장 농어촌 개발

【2020 종합검정실 운영실적】

시군	토양검정									가축분뇨 부숙도 측정		
	계	농가 의뢰	친환경 인증	인증	공익 직불제	퇴비 살포용	액비 살포용	대표 필지	중금속	계	액비	퇴비
양양군	1,756	84	324	65	247	195	217	300	324	133	21	112

【2020 주요사업 추진실적】

항 목	사 업 명	규 모	사업비(백만원)	농가수
벼농사	벼 못자리용 하우스 지원	7동/1,320㎡	26	4농가
	벼 육묘상자 운반기 지원	7대	12.6	7농가
	원적외선 곡물건조기 지원	5대	66.7	5농가
	벼 육묘하우스 지원	10동/1,650㎡	40	10농가
	벼 육묘틀 지원	200대	32	4농가
	벼농사용 왕우렁이 지원사업	4,118kg	29	38농가
	고품질벼 자율채종포	18.9ha	20	9농가
	벼 보급종 공급가격 차액지원	1,636포/20kg	9	
	벼 재배용 못자리 상토 지원	53,968포/40ℓ	295	1,285농가
	벼 병해충 공동방제 농약지원	28,095봉/병	310	1,204농가
	벼농사 제초제(초기, 중기)지원	28,190봉/병	343	1,177농가
	친환경 실천농자재 지원	9,803병/1ℓ	196	906농가
밭농사	고품질 황금잡곡 기계화 모델구축 시범	36.1ha	200	57농가
	우리도 자체육성 오륜감자 주산단지 육성 시범	5ha	50	20농가
농토 배양 및 과학 영농	토양개량제 공급사업	1,116톤	156	
	유기질비료 지원사업	3,210톤	262	
	유기농업자재(녹비작물) 지원	4.3ha, 28포	1	9농가

5) 친환경농업

○ 친환경농업분야 사업은 농업환경의 유지 개량과, 비료 농약 절감 사용에 의한 환경오염 방지와 안전농산물 생산공급 및 친환경농업 실천농가 육성에 목표를 두고 추진하였다. 친환경농업 직접지불제 사업으로 무농약 유기인증을 실천한 45농가 44ha에 대해 21백만원의 직불금을 지원하였다.

○ 친환경농자재 지원사업으로 노동력절감 및 제초제 남용예방하기 위한 친환경잡초억제 부직포를 6개읍면 545롤을 공급하였고, 우렁이를 이용한 친환경농법을 6개소 55ha에 실천하여 농업환경 유지보전과 친환경농업 조기정착 유도하고 있으며, 생산된 쌀은 서광농협과 하조대농협 등에 납품하였다.

○ 친환경농업 실천농가의 경영부담을 경감하고 친환경농업 확대를 장려하기 위하여 55ha에대하여 지원하였다.

○ 친환경농산물 유통 활성화와 품위 향상을 위하여 친환경인증 농산물포장재 지원사업으로 친환경 연구회에 포장재 11종 39,955개를 지원하였으며, 친환경농업 실천농가 전문기술 정보제공 사업으로 월간지 “친환경”을 30농가에 360부를 지원하였다.

【2020 주요사업 추진실적】

항 목	사 업 명	규 모	농가수
환경농업	친환경농업 직접지불제사업	11ha	19농가
	친환경 농자재 공급 지원	55ha	6개소
	친환경잡초억제 부직포지원	545롤	6개소
	친환경농산물 포장재 지원사업	39,955매	1개소
	친환경 방제용 농기자재 지원	55ha	1개소
	친환경 쌀 생산지원	38ha	2개소
	주산지 GAP 컨설팅 및 검사비지원	15건	15농가
	논 타작물 재배지원	45.2ha	108농가

3. 원예작물 기술보급

가. 2019년 사업요약

○ 2019년 원예작물분야는 13개 사업에 총사업비 1,145,302천원을 투입하여 비닐하우스 현대화사업, 화훼 소득작목 지원사업, 과수 시설개선 지원 등 농가의 주소득원을 이룰 수 있는 성장작목을 중점 지원함으로써 농가 소득향상을 위한 기반조성을 견고하였음.

- 채소분야는 내재해형 소형비닐하우스 지원사업으로 20동 3,300㎡, 비닐하우스 현대화사업으로 9동 3,300㎡, 원예시설 기능성 차광자재 지원사업으로 24동 4,950㎡를 지원하여 시설채소재배 기반을 조성하였음.
- 화훼분야는 유망화훼 소득작목 지원사업으로 국화, 유색칼라 등 4품종 120천주를 지원 하여 화훼농가의 경쟁력 제고 및 소득을 증대하였음.
- 과수분야는 특수처리봉지 지원, 농약방제 지원, 시설개선 지원, 생력화 작업기 지원, 생력형 편의장비 지원, 경쟁력 제고지원, 지역 활력화 작목 기반조성 지원사업, 체리 비가림 시설재배 시범사업을 추진하였으며 세부사항으로 관수시설 7.47ha, SS기 4대, 전동가위 21대, 신규과원조성 1.79ha, 우산형지주시설 2,670주, 저온저장고 110.6㎡, 노린재트랩 302세트, 복숭아 묘목 645주, 꽃가루 살포기 15대, 적화기 12대, 배 신선도 유지제 10,000개, 포장재 2품목 25,280매, 과수 특수처리 봉지 614박스, 체리 비가림 연동하우스 1동(2,000㎡)을 지원하여 과수 면적 확대·갱신, 생력화 기계보급으로 인한 노동력 절감 및 고품질 과수생산·시설 확충으로 농가소득 확대에 기여하였음.

【2019년 주요사업 추진실적】

(단위 : 천원)

년도	사 업 명	사업량	사업비(천원)
2019	비닐하우스 현대화 사업	9농가 10동 3,300㎡	65,000
	소형 비닐하우스지원	20농가 20동 3,300㎡	80,000
	원예시설 기능성 차광자재 설치지원	9농가 24동 4,950㎡	15,000
	화훼 소득작목 지원	4농가 4품종120,520구/주	39,716
	과수 특수처리봉지 지원	10농가 614박스	48,297
	과수 농약방제 지원사업	54농가 59.7ha	30,000
	과수 시설개선 지원사업	1농가 8,300㎡	21,214
	과수 생력화 작업기 지원	2농가 2대	40,000
	과수 생력형 편의장비 지원	5농가 2종	102,500
	과수 경쟁력 제고 지원	5농가 3종	35,058
	과수 화상병 및 가지검은마름병 예찰·방제사업	55농가 2품목	4,340
	체리 비가림 시설재배 시범	1농가 2,000㎡	92,809
	지역 활력화 작목 기반조성	65농가 12종	571,368

나. 2020년 사업요약

○ 2020년 원예작물분야는 13개 사업에 총사업비 1,192,603천원을 투입하여 비닐하우스 현대화사업, 화훼 소득작목 지원사업, 과수 시설개선 지원 등 농가의 주소득원을 이룰 수 있는 성장작목을 중점 지원함으로써 농가 소득향상을 위한 기반조성을 견고하였음.

- 채소분야는 내재해형 소형비닐하우스 지원사업으로 10동 1,650㎡, 비닐하우스 현대화사업으로 22동 3,300㎡, 원예시설 기능성 차광자재 지원사업으로 23동 4,950㎡를 지원하여 시설채소재배 기반을 조성하였음.
- 화훼분야는 화훼 소득작목 지원사업으로 국화, 유색칼라 등 6품종 133천주 및 시설개보수 6개소 9동 3,382㎡의 시설에 2중비닐, 전조, 자동화 시설을 지원하여 기존 생산기반 보완 및 소득기반을 조성하여 화훼 농가의 경영안정을 도모하였음.
- 과수분야는 특수처리봉지 지원, 농약방제 지원, 시설개선 지원, 생력화 작업기 지원, 생력형 편의장비 지원, 경쟁력 제고지원, 지역 활력화 작목 기반조성 지원사업, 체리 재배 시범사업을 추진하였으며 세부사항으로 관수시설 8.13ha, SS기 7대, 전동가위 15대, 신규과원조성 0.3ha, 우산형지주시설 1,030주, 저온저장고 112.2㎡, 노린재트랩 98세트, 복숭아 묘목 875주, 배 묘목 523주, 과일 선별기 4대, 적화기 16대, 배 신선도 유지제 8,400개, 포장재 2품목 37,645매, 복숭아 교미교란재 122개, 과수 특수처리봉지 824박스, 체리 묘목, 유공관, 지주 등 2.27ha를 지원하여 과수 면적 확대·갱신, 생력화 기계보급으로 인한 노동력 절감 및 고품질 과수생산·유통시설 확충으로 농가소득 확대에 기여하였음.

【2020년 주요사업 추진실적】

(단위 : 천원)

년도	사 업 명	사업량	사업비(천원)
2020년	비닐하우스 현대화사업	10농가 22동 3,300㎡	65,000
	소형 비닐하우스 지원	10농가 10동 1,650㎡	40,000
	원예시설 기능성 차광자재 설치지원	21농가 23동4,950㎡	15,000
	화훼 소득작목 지원	6품종 133,140주 시설개선 3,382㎡	80,000
	과수 특수처리봉지 지원	20농가 824박스	68,026
	과수 농약방제 지원	74농가 58.3ha	29,774
	과수 시설개선 지원	6농가 3종 4.34ha	40,617
	과수 생력화 작업기 지원	2농가 2대	40,000
	과수 생력형 편의장비 지원	4농가 4대	100,000

년도	사 업 명	사업량	사업비(천원)
	과수 경쟁력 제고 지원	1농가 330㎡	10,400
	과수 화상병 및 가지검은마름병 예찰·방제사업	61농가 2품목	4,620
	체리 재배 시범	16농가 2.27ha	146,896
	지역 활력화 작목 기반조성	62농가 20종	552,270

4. 특화작물 기술보급

가. 2019년 사업요약

○ 2019년 특화사업분야는 12개사업에 총 예산 13,520,000천원을 투입하였음

- 버섯분야는 느타리버섯 재배농가의 효율적인 경영을 위해 3개사업을 추진하였으며, 그에 따른 실적은 폐면 190톤, 종균 10,240병을 지원하였고, 판넬재배사 2동을 설치 완료하였음.
- 표고버섯은 우리 지역의 특화작목으로 정착시켜 연중 명품 표고버섯 생산을 통한 버섯산업을 활성화 시키고자, 표고원목 지원사업으로 8농가 11,900본을 지원하였고, 표고 톱밥배지 지원사업으로 톱밥배지를 22농가에 120,000개를 지원하였음.
- 또한, 도 자체에서 개발한 신품종 잎새버섯은 1농가에 배지 10,000개를 공급하여 원활한 재배가 조성될 수 있도록 하였음.
- 산채분야는 4개사업 총사업비 209,000천원을 투입하여 고사리 종근 6,200kg, 엄두릅은 136농가에 가시묘목 28,700주, 무가시묘목 8,819주를 공급하였고, 부직포를 10농가에 69롤, 저온저장고 3종을 지원하였음.
- 산채재배 시범사업으로 시래기 4ha를 조성하고, 저온저장고 3동 곰취묘종 7,6000주를 지원하고, 산채기반조성으로 산마늘 1ha를 조성하여 새로운 명품화 작목으로 육성하였음.
- 향토육성사업은 2개사업으로 그린푸드 제품생산 기반조성으로 (주)설악산그린푸드에 저온저장시설 등을 지원하여 주었으며, 향토산업육성사업(기능성 버섯산업 육성사업)으로 버섯 전문인력 양성과 버섯관련 업체 및 유관기관 지역연계 협력조직 구축으로 상호 공동 발전을 도모하였으며, 서광농협과 버섯을 활용한 가공상품 개발을 위해 버섯가공공장 건립 및 2차 가공생산 설비 지원사업을 추진하여 6차산업 육성을 위한 기반을 구축하였음

【2019년 추진실적】

(단위 : 천원)

년도	사 업 명	사업량	사업비(천원)
2019	산촌마을 소득작목 재배기반 조성	34개소	21,000
	특화작목 생산기반 조성	15개소	32,000
	산채 명품화 작목 육성	6개소	114,000
	산채 특화품목 생산기반조성	1개소	42,000
	표고 원목 지원사업	8개소	56,000
	표고 톱밥배지 지원사업	22개소	288,000
	느타리버섯 배지 지원사업	1개소	8,000
	버섯재배 시설지원사업	2개소	90,000
	신육성 잎새버섯 재배단지조성	1개소	30,000
	버섯 국내육성품종 시범사업	1개소	80,000
	향토산업육성사업 (설악산그린푸드산채산업활성화사업)	150톤	48,000
	향토산업육성사업 (양양기능성버섯산업육성)	10개사업	543,000

나. 2020년 사업요약

○ 2020년 특화사업분야는 12개사업에 총 예산 12,580,000천원을 투입하였음

- 버섯분야는 안정적인 고품질 버섯생산을 통해 경쟁력제고를 위한 기반을 구축하고 연중 생산의 역점을 두는 시의 현대화, 생력화를 통한 느타리버섯 재배농가의 경영을 위해 2개 사업을 추진하였음. 그에 따른 실적은 폐면 200톤, 종균 16,6670병을 지원하고, 판넬재배사 2동, 배지제조기 시설의 설치를 완료하였음.
- 표고버섯은 우리 지역의 특화작목으로 정착시키고, 연중 명품 표고버섯 생산을 통해 버섯산업을 활성화시키고자 표고원목 지원사업으로 10농가 16,300본을 지원하였고, 표고 톱밥배지 지원사업으로 톱밥배지를 21농가에 115,320개를 지원하였음.
- 또한 도 자체 개발한 신품종 잎새버섯은 1농가에 배지28,000개를 지원함은 물론, 포장재 디자인개발, 홈페이지 리뉴얼 등을 수행하여 유통망을 확충하였고, 버섯 재배농가(단체)경영안정 지원사업으로 재배사 환경 개선 11개소, 재배사 2동, 저온저장고 2동, 냉동고 2동을 지원하여 경영비 절감을 유도하여 농가소득을 증대하였음.

- 산채분야는 4개사업 총사업비 225,000천원을 투입하여 가락동시장 유통 포장재 3종 113,700매를 지원하여 유통망을 개선하고, 엄두릅묘목 2종 38,248주, 참두릅 1,700주, 산마늘 종자 72kg지원과 함께, 시래기 재배 3ha 조성, 연재배 기반조성을 위하여 저온저장고 1동과 슬라이스기를 지원하고, 특화작목 재배 생산 활력화를 위하여 저온저장고 6동, 전동가위 7대, 차광하우스 4동 등을 지원하여 양양의 새로운 특화작목으로 육성하였음.

【2020년 추진실적】

(단위 : 천원)

년도	사 업 명	사업량	사업비 (천원)
2020년	산촌마을 소득작목 재배기반 조성사업	1개소	21,000
	산채 재배시범 지원사업	6개소	30,000
	1시군 1명품화 작목 육성사업	6개소	118,000
	특화작목 생산단지 기반조성 지원사업	8개소	60,000
	표고 톱밥배지 지원사업	22개소	300,000
	표고 원목 지원사업	12개소	100,000
	느타리버섯 배지 지원사업	1개소	60,000
	버섯재배 시설지원사업	2개소	100,000
	느타리 배지제조기 지원사업	1개소	70,000
	버섯재배농가(단체) 경영안정 지원	6개소	300,000
	버섯 체험농장 관광활성화 지원	6회	9,000
	기능성 잎새버섯재배 실증시범	1개소	90,000

5. 농기계 임대 및 수리교육 지도

가. 농기계임대분야

농기계 임대사업은 농기계 구입에 따른 농가부담 해소와 소규모 농가 경영비절감을 위해 트랙터 등 66종 282대의 임대농기계를 보유하여 임작업 8,281회5,324ha를 실시하여 매우 큰 호응을 얻었다. 2019년에 8종 10대 2020년에 16종 72대의 신규농기계를 구입하여 농업기계화에 의한 적기영농 실천을 거양하였다.

나. 농기계 수리지정점 운영 및 순회수리교육 분야

농업인의 농기계 순리 불편해소와 지역경제 활성화를 도모하기 위하여 관내 9개소의 농기계 수리업소를 농기계 수리 지정점 운영하여 2,827농가에 3,028건을 수리하였으며, 367,907천원의 부품비 지원과 수리기종 확대로 적기수리가 가능하여 농가의 경제적 부담을 덜어주고 안정적 영농생활 및 농가소득 증대에 기여하였다.

농기계 순회수리교육 사업은 순회수리 교육시 관내 농업인들의 농기계 자가수리 능력배양을 목적으로 44개 마을에서 1,533대의 농기계를 수리·정비하여 2016년부터 농기계 수리 지정점 운영에 따른 오지 및 교통이 불편한 지역을 대상으로 농업인 현장애로기술 상담을 실시하는 등 대농민 서비스 및 농기계 수리를 실시하여 농가의 농기계 수리비용 절감에 크게 이바지하였다.

다. 농기계 교육훈련분야

농기계 교육훈련 사업은 농기계의 현대화 및 신기종에 대한 교육훈련 장비 (동력이식기, 트랙터)보강으로 교육훈련사업에 만전을 기하였고, 또한 임대농기계 이용극대화를 위하여 트랙터, 승용이앙기, 콤바인에 대하여 6회 165명을 대상으로 운전실습 및 안전이용교육을 실시하였다.

라. 소형농기계 보조사업분야

소형농기계 보조지원 사업은 밭작물에 주로 사용하는 관리기는 40대를 지원하였고, 원예작물의 건조로 수량 및 상품성 향상으로 농가소득 증대에 기여코자 농산물건조기를 65대를 공급하였다. 안전영농을 위한 경운기 등화장치 및 비가림 야광표시등 설치 사업을 152농가에 지원하여 농촌노동력 고령화에 따른 노동력 절감과 경운기 운행시 발생할 수 있는 사고예방에 이바지 하였다.

마. 농업용 면세유류 구입비 지원

제3장 농어촌 개발

농업경영에 따른 농가의 부담경감을 위하여 농업용 면세유를 사용하는 농가에 대하여 면세유 구입비를 지원하여 농가의 유류 구입 부담을 경감해 주었다.

【주요 농기계 보유현황】 (단위 : 대)

구 분	경운기	이앙기	관리기	콤바인	방제기	트랙터	건조기
2019년	1,662	786	575	317	45	741	1,073
2020년	1,634	756	602	312	47	734	1,165

【농기계 임대사업 실적】 (단위 : ha, 대, 천원)

구분	연도	계	트랙터	이앙기	콤바인	농 용 굴삭기	보 행 관리기	논두렁 조성기	기타
임대대수	2019년	3,775	650	204	254	284	555	58	1,770
	2020년	4,025	712	189	201	377	634	61	1,851
임대료	2019년	187,507	53,768	8,772	28,832	20,496	4,124	852	70,663
	2020년	190,191	56,809	8,224	23,440	25,137	4,490	924	71,167

【농기계 순회수리 실적】 (단위 : 대)

구 분	연 도	계	경운기	이앙기	관리기	기 타
계	2019년	153	108	7	8	30
	2020년					
수 리	2019년	140	107	16		29
	2020년					
정 비	2019년	1	1			1
	2020년					

【소형농기계 지원 실적】 (단위 : 대)

구 분	관리기	농산물건조기	비가림 및 야광표시등	등화장치
2019년	20	30	27	60
2020년	20	30	27	70

【농업용 면세유류 구입비 지원실적】

(단위 : 호 , 천L, 천원)

구분	지원농가수	지원량	사업비		
			계	도비	군비
2019년	2,016	1,974	196,586	58,975	137,610
2020년	1,977	1,812	179,925	53,977	125,947

【2019년 주요사업 추진실적】

(단위 : 천원)

연도	사 업 명	사업량	사업비	비 고
2019	농기계 임대사업소 운영	4,134대	289,300	임대수입 187,507천원
	농기계 순회수리 교육	28회 153대	13,000	부품비 지원 7,710천원
	농기계 수리지정점 운영	1,420농가 1,533건	170,000	수리비 지원168,601천원
	농기계 교육훈련사업	3회 172명	22,000	트랙터, 승용이앙기, 콤바인
	여성·노약자 인력절감장비 지원	2종 65대	22,600	동력살포기, 전동분무기
	소형농기계(관리기) 지원사업	20대	48,000	
	농산물건조기 지원사업	30대	48,000	

【2020년 주요사업 추진실적】

(단위 : 천원)

연도	사 업 명	사업량	사업비	비 고
2020	농기계 임대사업소 운영	4,147대	340,980	임대수입 190,191천원
	농기계 수리지정점 운영	1,397건 1,495건	200,000	부품비 지원 199,306천원
	농기계 순회수리 교육	13회 76명	13,000	
	농기계 교육훈련사업		8,000	
	여성·노약자 인력절감장비 지원	3종 71대	42,000	동력살포기, 전동분무기, 동력운반차
	소형농기계(관리기) 지원사업	20대	48,000	
	농산물건조기 지원사업	30대	48,000	

제3장 농어촌 개발

6. 농업기획사업

가. 공무원 능력개발

농업기술센터 직원들의 전문능력 향상을 위하여 전문교육, 과제교육, 특별교육, 연찬회, 평가회 및 각종 학술회의 등 외부기관에서 실시하는 교육훈련에 적극 참여하였다. 전국단위 전문지도연구회에 가입하여 개인별로 연간 2~3회에 걸쳐 과제교육에 참석하여 전문기술 향상을 위하여 노력하였으며, 공무원의 견문 확대, 전문능력 배양을 위하여 중앙단위 전문분야별 연수와 자체연수에 참여하였고, 국내의 선진농업기술을 실천하고 있는 현장을 방문하고 우리군에 도입할 과제발굴을 위하여 농업인단체와 품목별연구모임회 등을 중심으로 선진농장 방문 및 견학을 실시하였다. 2020년 교육훈련은 코로나19 확산에 따른 사회적 거리두기 시행으로 집합교육을 미실시하여 2019년 대비 교육시간에 차이가 있었지만 비대면 교육 등을 활용하여 능력향상을 위해 노력하였다.

【주요사업 추진실적】

년도	교육훈련	해외연수	선진지 견학	비고
2019년	440시간/명		25회 38명	
2020년	55시간/명		19회 39명	

나. 농업기술 공보

기술공보사업은 새로운 농업기술 정보의 신속한 전파로 농업경쟁력 제고와 영농현장에서 필요로 하는 농업인용 교재와 홍보자료의 효과적인 제작지원 및 우수영농현장 사진 전시 등으로 직접보고, 듣고, 배우는 전시활동을 전개하였다.

중앙과 도, 자체에서 제작한 교본 등을 활용하여 농업 신기술 확산 및 영농기술 향상 등에 기여하였다. 또한, 시청각교재는 중앙과 도 지원분을 농업인 교육시 활용하거나 개별농업인에게 대여하여 교육의 효과를 높였으며, 방송보도는 우리지역의 농업우수사례, 자체 특수시책사업, 각종 교육, 행사 등 농촌지도사업 전반에 걸쳐 신문 등 언론매체를 통하여 지역농민에게 자신감을 주는 홍보활동을 전개하였다.

【주요사업 추진실적】

사 업 명		사 업 량	
		2019년	2020년
인쇄물교재	농업기술지 교육교재	1,200부 4종 1,862부	1,200부 7종 3,602부

사 업 명		사 업 량	
		2019년	2020년
시청각교재	비디오 교재 DVD 교재	148개 117	148개 117
방송 보도	대중매체 활용(신문 등)	408회	427회

7. 농업인 학습단체 육성

4-H는 농업인 후계인력 육성을 목표로 2019년은 7개회 112명, 2020년은 10개회 90명의 회원을 육성하며, 개인 및 단체 활동을 지도하였으며, 학생4-H회는 건전한 시민정신 함양과 민주시민 소양을 길러주고, 농심을 개발하기 위해 올바른 회의생활, 봉사활동, 기초영농과제를 이수토록 하였고, 영농4-H회는 애농 애향정신을 고취시켜 4-H회 활동 홍보 및 활성화에 기여하였으며, 지식농업 경영기반 확립으로 차별화된 경쟁력 배양으로 농촌에 정착할 예비후계세대 육성차원에서 2019년은 39명, 2020년은 41명의 회원을 관리하고 있다.

후계농업경영인 육성에 있어서는 과학영농의 선도실천과 농업경쟁력 향상의 핵심주체로 육성하고, 후계농업인력의 발굴과 지원을 위한 자원지도자 육성을 위해 2019년에는 후계농업경영인 2명을 선발하여 258명이고, 2020년은 6명을 선발 현재 총 262명의 후계농업경영인을 관리 육성하고 있다.농촌지도자는 우애 봉사 창조의 정신을 토대로 과학영농과 농촌문화 창달의 선도적 역할을 담당하며, 경쟁력 있는 농업으로 농가소득 증대 및 농업인 권익보호와 복지증진을 도모하고 기금조성을 위한 아름다운 들판 가꾸기를 6읍면 18개소에서 600명 회원이 참여하여 단합과 결속을 기하였으며, 관내에서 강원도 농촌지도자 대회를 개최함으로써 양양군 농촌지도자회원의 위상을 강화하고 타지역 회원 간 신속한 농업정보를 교환하며 건전한 의식을 진작시키는 계기를 조성하였다.

여성농업인은 2019년~2020년 회원 111명을 육성 농업 생활기술 및 전통식 문화기술을 연계하여 농업지식 기반을 확충하고 신지식 여성농업인으로서의 능동적인 역할 수행과 지위향상에 기여하였다.여성농업인은 2019년~2020년 회원 111명을 육성 농업 생활기술 및 전통식 문화기술을 연계하여 농업지식 기반을 확충하고 신지식 여성농업인으로서의 능동적인 역할 수행과 지위향상에 기여하였다.생활개선회는 2019년~2020년 회원 232명을 정예화 함으로써 농촌핵심 여성지도자로 육성시켰으며 지역사회 및 대내외적 생활개선사업을 홍보, 적극 실천케 하였다. 농촌지역사회 선도 주체자로서 활동할 수 있는 능력 및 지위와 권익향상은 물론 봉사단체로서의 일익을 담당하였다.

제3장 농어촌 개발

가. 조직현황

(단위 : 명)

구 분		4-H회	여성농업인회	농업경영인회	생활개선회	농촌지도자회
2019년	인 원	192	112	229	322	288
	회 장	박병훈	최순천	이유형	안영미	마명환
2020년	인 원	180	111	101	232	288
	회 장	신우영	최순천	박주욱	안영미	박상현

나. 육성실적

1) 4-H회

【2019 양양군 4-H 연합회 추진결과】

사업명	세부 내용
정기총회 및 월례회의	○ 제1차 양양군4-H연합회 월례회의 - 일시/장소 : 1. 18(금), 농업인단체실 - 인원 : 25명
	○ 제2차 양양군4-H연합회 월례회의 - 일시/장소 : 3. 8(금), 농업인단체실 - 인원 : 22명
	○ 제1차 양양군4-H연합회 과제연찬회 - 일시/장소 : 4. 3(수), 농업인단체실 - 인원 : 30명
	○ 제3차 양양군4-H연합회 월례회의 - 일시/장소 : 4. 24(수), 농업인단체실 - 인원 : 20명
	○ 제4차 양양군4-H연합회 월례회의 - 일시/장소 : 6. 14(금), 농업인단체실 - 인원 : 26명
	○ 제5차 양양군4-H연합회 월례회의 - 일시/장소 : 8. 23(금), 농업인단체실 - 인원 : 25명
	○ 제6차 양양군4-H연합회 월례회의 - 일시/장소 : 11. 08(금), 농업인단체실 - 인원 : 27명

사업명	세부 내용
학교4-H회	○ 양양군 학교4-H회 과제활동 지원 - 일시/장소 : 3. 1 ~ 11. 30, 학교4-H회 6개교 - 인원 : 73명
청소년의 달 행사	○ 우수회원 표창 및 현장 체험학습 - 일시/장소 : 5. 24(토), 강릉시(2개소) - 인원 : 31명
자율활동	○ 양양군4-H연합회 공동과제포 운영 - 장소/면적 : 손양면 오산리, 616㎡ - 작목 : 고구마 - 모내기(5. 10), 수확(10. 20) ○ 4-H 상징물 제초작업 - 일시 : 8. 3(금) - 수량 : 3개소 - 인원 : 신우영 외 14명

【2019 강원도 4-H 연합회 추진결과】

사업명	세부 내용
강원도4-H 연합회	○ 강원도4-H연합회 임시총회 참석 - 일시/장소 : 1. 14(월), 강원도농업기술원(춘천시) - 인원 : 신우영 외 2명
	○ 강원도4-H연합회 1분기 운영위원회의 참석 - 일시/장소 : 2. 20(목), 강원발전연구원 - 인원 : 신우영 외 2명
	○ 강원도4-H연합회 2분기 운영위원회의 참석 - 일시/장소 : 5. 30(목), 강원발전연구원 - 인원 : 신우영 외 2명
	○ 강원도4-H 야영교육 참가 - 일시/장소 : 7. 25 ~ 26(2일간), 북한강 포시즌 리조트 - 인원 : 5명
	○ 강원도4-H연합회 3분기 운영위원회의 참석 - 일시/장소 : 8 21(목), 강원도농업기술원 - 인원 : 신우영
	○ 강원도4-H연합회 4분기 운영위원회의 참석 - 일시/장소 : 11. 4(목), 농업인학습단체회관 - 인원 : 신우영 외 1명

【2020 양양군 4-H 연합회 추진결과】

사업명	세부 내용
정기총회 및 월례회의	○ 제1차 양양군4-H연합회 월례회의 - 일시/장소 : 1. 17(금), 신관 교육장 - 인원 : 26명
	○ 제2차 양양군4-H연합회 월례회의 - 일시/장소 : 2. 18(화), 신관 교육장 - 인원 : 26명
	○ 제3차 양양군4-H연합회 월례회의 - 일시/장소 : 5. 29(금), 신관 교육장 - 인원 : 19명
	○ 제4차 양양군4-H연합회 월례회의 - 일시/장소 : 9. 21(월), 신관교육장 - 인원 : 21명
	○ 제5차 양양군4-H연합회 월례회의 - 일시/장소 : 9. 21(월), 신관 교육장 - 인원 : 21명
	○ 제6차 양양군4-H연합회 월례회의 - 일시/장소 : 12. 10(금), 신관교육장 - 인원 : 45명
학교4-H회	○ 양양군 학교4-H회 과제활동 지원 - 일시/장소 : 3. 1 ~ 11. 30, 학교4-H회 4개교 - 인원 : 33명
자율활동	○ 양양군4-H연합회 공동과제포 운영 - 장소/면적 : 손양면 오산리, 616㎡ - 작목 : 고구마 - 모내기(5. 10), 수확(10. 20)

2) 농업경영인회

○ 2019년 : 7개회 100명(군1 읍면6)

구분	계	양양	서면	손양	현북	현남	강현
농업경영인	100	12	14	21	19	14	20

【교육행사 및 기타】

사 업 명	세 부 내 용
(사)한농연 양양군연합회	○ 강원도 시군 읍 면 회장단 교육 - 일시 : 2.26 ~ 27(1박2일) - 장소 : 오투리조트(태백) - 인원 : 1명
	○ 2019년 제1차 과제연찬회 및 연시총회 - 일시 : 2.22(금), 09:30 ~ 15:00 - 장소 : 농업기술센터 - 인원 : 65명 - 내용 : '19년 사업계획 수립, 제28회 청파장학금 전달 (14명, 3,050천원)
	○ 주요하천 경관유지활동 - 일시 : 6.14 ~ 9.10(6읍면, 23회) - 장소 : 6읍면 주요하천 - 인원 : 517명(농업경영인, 한여농회원) - 내용 : 주요하천 제초작업 및 환경정화활동
	○ 제3회 강원도 농특산물 판매홍보 및 김치담그기 행사 - 일시 : `19. 11. 14(금)~11. 17(일) - 장소 : 춘천역 앞 - 인원 : 15명 - 품목 : 낙산배 등

○ 2020년 : 6개회 100명(군1 읍면6)

구분	계	양양	서면	손양	현북	현남	강현
농업경영인	100	12	14	21	18	15	20

【교육행사 및 기타】

사업명	세부 내용
(사)한농연 양양군연합회	○ 2020년 제1차 과제연찬회 및 연시총회 - 일시 : 2. 7 (금) - 장소 : 농업기술센터 - 인원 : 80명 - 내용 : '20년 사업계획 수립, 제29회 청파장학금 전달 (4명, 1,200천원)
	○ 주요하천 경관유지활동 - 일시 : 6.14 ~ 9.4(6읍면, 23회) - 장소 : 6읍면 주요하천 - 인원 : 522명(농업경영인, 한여농회원) - 내용 : 주요하천 제초작업 및 환경정화활동
	○ 제16회 한국농업경영인 전국대회 참가 - 일시 : 10. 19 ~ 10. 20 - 장소 : 강원도 평창군 일원 - 인원 : 20명 - 내용 : 경연대회, 체험행사 등
	○ 제3회 강원도 농특산물 판매홍보 한마당 참가 - 일시 : `20. 11. 11~14 - 장소 : 농협하나로마트 수원점 - 인원 : 4명
	○ 군연합회 군임원 및 읍면회장단 워크숍 - 일시 : 11. 19 ~ 20 (1박2일) - 장소 : 강원도 동해시, 삼척시 - 인원 : 22명 - 내용 : 로컬푸드 견학, 농업회의소 이해교육 등
	○ 이사회 및 제19대 임원선출 - 일시 : 12.17 (목) - 장소 : 농업기술센터 - 인원 : 25명 - 내용 : 제18·19대 군임원 이취임식, 정기총회 등

3) 생활개선회

○ 2019년 현황

【조직 및 회원현황】

총회원수		도단위		시군단위		읍,면 단위	
조직수	인원	조직수	인원	조직수	인원	조직수	인원
7개회	322			1	13	6	322

【분과별 생활개선회 조직현황】

분 과 명	조직수	인 원	비 고
꽃누름연구회	1	16	회장:전성이
천연염색연구회	1	10	회장:설석자
규방공예연구회	1	20	회장:장미녀
향토떡연구회	1	13	회장:조미경
전통주연구회	1	11	회장:안규림
수제맥주연구회	1	16	회장:백운택
계	6개회	86명	

【생활개선회 주요 사업 및 예산지원 현황】

연번	사 업 명	사업 규모	사 업 비 (천원)			
			계	국비	도비	군비
1	생활개선회 교육행사 및 활동지원	1개회	20,500			20,500
2	생활개선회 신문보급지원	322부	12,960		2,592	10,368
3	생활지도자(농촌여성리더) 양성교육	1개회	7,000	3,500		3,500
	계		40,460	3,500	2,592	34,368

○ 2020년 현황

【조직 및 회원현황】

총회원수		도단위		시군단위		읍,면 단위	
조직수	인원	조직수	인원	조직수	인원	조직수	인원
7개회	232			1	13	6	232

【분과별 생활개선회 조직현황】

분 과 명	조직수	인 원	비 고
꽃누름연구회	1	10	회장:전성이
천연염색연구회	1	10	회장:설석자
규방공예연구회	1	12	회장:장미녀
향토떡연구회	1	14	회장:조미경
전통주연구회	1	11	회장:안규림
수제맥주연구회	1	16	회장:백운택
우리쌀빵연구회	1	10	회장:홍진영
계	6개회	83명	

【생활개선회 주요 사업 및 예산지원 현황】

연번	사 업 명	사업 규모	사 업 비 (천원)			
			계	국비	도비	군비
1	생활개선회 교육행사 및 활동지원	1개회	26,500			26,500
2	생활개선회 신문보급지원	322부	20,040		4,008	16,032
3	생활지도자(농촌여성리더) 양성교육	1개회	7,000	3,500		3,500
	계		53,540	3,500	4,008	46,032

4) 농촌지도자회

○ 2019 농촌지도자 회원 현황 : 6읍면회 251명

계	양양	서면	손양	현북	현남	강현
251명	39	44	45	38	45	40

○ 2019 추진결과

【농업인 신문보급 우송료 지원사업】

- 보급인원 : 265명
- 사 업 비 : 10,600천원 (년간 구독료 40,000원/1명)
- 보급부수 : 265부(회원별 연간 1부)
- 기대효과 : 농업지식정보의 신속제공으로 회원 자긍심 함양 및 선도적 역할 수행

【아름다운 들판가꾸기 사업 추진】
- 시　기 : 6월~9월
- 장　소 : 6읍 면 주요 들녘
- 참석인원 : 614명
- 사 업 비 : 49,664천원(인건비 46,664, 재료비 3,000)
- 주요내용 : 주요들녘 농로 제방 잡초 제거로 아름다운 경관 조성

【제24회 강원도농촌지도자대회 참가】
- 주　제 : 나눔 실천 행복한 강원도, 농촌지도자가 선도!
- 일　시 : 8. 29(목) ~ 30(금)
- 장　소 : 양양군실내체육관
- 참석인원 : 3,000명(농촌지도자 2,740, 관계관 260)
- 주요내용 : 대회식, 우수 시군 발표, 농특산물 전시 등

【제26회 양양군 농업인의날 기념행사 개최】
- 일　시 : 2019. 11. 11(월), 10:00~ * 개회식 11:20
- 장　소 : 양양군 실내체육관
- 인　원 : 1,400명
- 주요내용 : 분야별 우수농업인 표창, 명랑체육경기, 화합한마당 등
- 종합시상(6점) : 우승(1), 준우승(1), 장려(4점)

○ 2020 농촌지도자 회원 현황 : 6읍면회 256명

계	양양	서면	손양	현북	현남	강현
256명	38	44	51	37	46	40

○ 2020 추진결과

【농업인 신문보급 우송료 지원사업】
- 보급인원 : 265명
- 사 업 비 : 15,900천원 (년간 구독료 60,000원/1명)

- 보급부수 : 265부(회원별 연간 1부)
- 기대효과 : 농업지식정보의 신속제공으로 회원 자긍심 함양 및 선도적 역할 수행

【아름다운 들판가꾸기 사업 추진】
- 시　기 : 6. 8 ~ 9. 18
- 장　소 : 6읍 면 주요 들녘
- 참석인원 : 228명
- 사 업 비 : 50,892천원(인건비 47,892, 재료비 3,000)
- 주요내용 : 주요들녘 농로 제방 잡초 제거로 아름다운 경관 조성

【농업인단체 선진농업 시찰】
- 시　기 : 11. 2 ~ 11. 4(2박3일)
- 장　소 : 제주도
- 인　원 : 12명(손양면 농촌지도자 10, 공무원2)
- 주요내용 : 우수농가 및 선진 유통시스템 등 견학

5) 한국여성농업인회

○ 2019년 현황

【한여농회 조직 및 회원현황】

계	군	양양읍	서면	손양면	현북면	현남면	강현면
112명	13(읍면중복인원)	16	21	21	17	12	25

【한여농회 주요 사업 및 예산지원 현황(여성농업인 지원사업 포함)】

연번	사 업 명	사업 규모	사 업 비 (천원)			
			계	국비	도비	군비
1	여성농업인 교육행사 및 활동지원	1개회	8,000			8,000
2	전문농업인 유통정보지 보급지원	64부	3,840		768	3,072
3	여성농업인 개인농작업 환경개선 지원	360명	14,400		5,400	9,000
4	여성농업인 복지바우처 지원	550명	52,800		12,600	40,200
5	여성농업인 다용도작업대 지원	60명	28,800		10,800	18,000
6	여성농업인 모국방문 지원	1가정	3,300		660	2,670
	계		111,140	0	30,228	80,942

【한여농회 활동실적】

월 일	주요 내용	장 소	인 원
1.18	한국여성농업인 강원도연합회 도임원 및 시군회장 교육	춘천시	1
1.23	제1차 과제연찬회	농업기술센터	47
2.11	한국여성농업인 강원도연합회 제10 11대 임원 이취임식 참석	춘천시	7
2.27~28	한여농강원도연합회 도·시군 임원 및 읍면회장 교육	동해시	11
3.05	도시소비자와 함께하는 전통음식 만들기 체험행사	춘천시	3
4.03	제3차 과제연찬회	농업기술센터	14
5.24	제4차 과제연찬회	농업기술센터	11
6.05	한국여성농업인 강원도연합회 도임원 및 시군회장 교육	춘천시	1
6.20~22	제41회 양양문화제 향토음식점 운영	양양군	30
7.12	제5차 과제연찬회	농업기술센터	12
7.29	한국여성농업인 강원도연합회 도임원 및 시군회장 교육	춘천시	1
8.14	제6차 과제연찬회	농업기술센터	11
8.28	제10회 한국여성농업인 전국대회 참석	서울시	29
9.25	제7차 과제연찬회	농업기술센터	9
10.17	제8차 과제연찬회	농업기술센터	9
11.2	도시소비자와 함께하는 김치담그기 체험행사	춘천시	5
11.19	강원도 여성농업인 심포지엄 참석	춘천시	4
12.4	한국여성농업인 강원도연합회 도임원 및 시군회장 교육	춘천시	1
12.17	제9차 과제연찬회(현장체험학습)	경기도	28
12.26~27	2019년 강원도여성농업인 역량강화 교육참석	춘천시	3

○ 2020년 현황

【한여농회 조직 및 회원현황】

계	군	양양읍	서면	손양면	현북면	현남면	강현면
111명	13 (읍면중복인원)	16	21	20	17	12	25

【여성농업인 주요 사업 및 예산지원 현황】

연번	사 업 명	사업 규모	사 업 비 (천원)			
			계	국비	도비	군비
1	여성농업인 교육행사 및 활동지원	1개회	8,000			8,000
2	전문농업인 유통정보지 보급지원	64부	3,840		768	3,072
3	여성농업인 개인농작업 환경개선 지원	300명	12,000		4,500	7,500
4	여성농업인 복지바우처 지원	694명	138,800		55,520	83,280
5	여성농업인 다용도작업대 지원	60명	28,800		10,800	18,000
	계		23,840		5,268	18,572

【한여농회 활동실적】

월 일	주요 내용	장 소	인 원
1. 07	한국여성농업인 강원도연합회 대의원총회 참석	춘천시	8명
4.13	제1차 과제연찬회	농업기술센터	11명
4. 17	한여농인강원도연합회 도임원 및 시군회장 교육 참석	춘천시	1명
6.9~10	한여농강원도연합회 도·시군 임원 및 읍면회장 교육	평창군	10
7. 10	제2차 과제연찬회	농업기술센터	9명
7.27	여성농업인 역량강화 교육 참석	춘천시	2
8. 11	한여농인강원도연합회 도임원 및 시군회장 교육 참석	홍천군	1명
10. 06	제3차 과제연찬회	농업기술센터	10명
10.15	한국여성농업인 강원도대회 참가	춘천시, 양양군	13명
11.07	강원도 여성농업인 김치담그기 행사 참석	춘천시	3명
11.10~11	여성농업인 김치 나눔 행사	양양군	20명
11. 15	제4차 과제연찬회	농업기술센터	20명
12. 11	제5차 과제연찬회	농업기술센터	11명
12.15	한여농인강원도연합회 도임원 및 시군회장 교육 참석	농업기술센터	1명

8. 농업인 교육

FTA 체결 등 농업여건 변화에 적응하고, 무한경쟁 및 글로벌 시대를 주도해 나갈 수 있는 직업인으로서의 자세 확립과 지역농업의 특화발전에 필요한 품목별 장 단기 영농기술 교육으로 2019년 새해농업인 실용교육은 13과정 13회 1,274명, 농업인대학운영 26회 48명, 품목별농업인연구모임 교육 20개회 25회 486명, 미래농업교육은 69과정 96명을 입교 및 교육을 실시하여 경영능력을 향상시키고, 농가 소득향상에 이바지 하였다.

2020년 농업인대학운영 21회 40명, 품목별농업인연구모임 교육 6개회 306명, 미래농업교육은 67과정 40명을 입교 및 교육을 실시하여 경영능력을 향상시키고 농가소득향상에 이바지하였다.

【농업인 교육 실적】

구 분	계	농업인대학	새해영농설계교육	품목별농업인교육	미래농업교육원교육
2019년	128회(과정) 1,904명	26회 48명	13회 1,274명	20개회 486명	69과정 96명
2020년	94회(과정) 386명	21회 40명		6개회 306명	67과정 40명

9. 농업인 생활환경 개선 지도

가. 2019년 추진결과

1) 농업기술센터를 지역농산물 가공기술의 전진기지로 육성하여 농업인 등의 농산물 가공 활동 활성화 도모하고 농산물 가공기술의 종합적 지원으로 농외 소득활동 기반을 마련키 위해 손양면 송현리 278-4번지 외 1필지에 414.72㎡ 규모의 농산물종합가공센터 준공하였고, 2019년도 600,000천원을 가공장비 구입에 투입하여 농산물 가공을 위한 3개 라인(건식가공, 습식가공, 반찬가공)의 공정을 완성하였으며, 맞춤형 상품개발 용역 및 가공기초교육·가공실습교육 등 16회/102명의 교육수료생을 배출함으로써 농산물종합가공센터를 지역농산물 가공기술의 전진기지로 육성, 농업인의 농산물 가공활동 활성화에 기여하였다.

2) 농업인 소규모 창업기술 지원(사업비 50,000천원)을 지역의 농산물 가공업체(농업회사법인 송천팜)의 절임식품 개발 및 HACCP 시설 조성 등 안전먹거리 환경을 지원하였고, 목공예 및 서각체험시설 조성사업(사업비 70,000천원)을 통하여 지역 내 솜씨있는 노인들을 위한 취미 및 소득활동을 지원하였다.

3) 농촌 노인에게 농업과 전통문화 영역에서 알맞은 일거리 발굴을 위해 사업비 50,000천원을 투입, 소득 경제활동, 건강관리활동, 환경정비활동, 사회 학습활동 등 4개 영역별로 차별화 있게 추진, 1개소(양양읍 청곡2리)를 농촌건강장수마을로 육성하였고, 100,000천원을 투입하여 2개소(서면 장승2리, 강현면 전진1리)의 농촌어르신 복지실천 시범사업을 통해 건강한 농촌노인 일자리 보급하는 등 농촌노인 마을사업을 통하여 마을주민의 자발적인 참여를 유도하여 건강하고 보람있는 새로운 장수문화 정립에 기여하였다.

4) 작목별 맞춤형 안전관리 실천시범사업은 농업인의 농작업 관련 재해발생을 줄이고 안전관리에 대한 인식과 능력향상으로 안전하고 능률적인 농작업 환경 조성을 위한 사업으로 사업비 50,000천원으로 양양읍 송암리에 지원되었으며, 농작업 안전관리 및 안전보건 진단관리 컨설팅 용역, 장비보급 등이 지원되어 고령 및 여성농업인도 효율적으로 작업할 수 있는 농작업 여건 조성에 기여하였다.

5) 관내 여성농업인의 농업환경 개선을 위하여 개인농작업 환경개선을 위하여 개인 안전보조구 360세트, 다용도 작업대 60대를 지원하였으며, 농촌여성 결혼이민자 모국방문 지원사업을 생활의 활력 및 화목한 가정을 이루어 안정적으로 농촌생활에 정착할 수 있도록 농촌거주 이주여성 1가정(토엠사방 가정/캄보디아) 4명을 대상으로 사업비 3,300천원을 투입하여 왕복항공료와 국외여비를 지원 모국 방문의 기회를 주었고, 여성농업인 복지바우처 지원사업으로 관내 여성농업인 550명에게 문화 등을 접할 수 있는 기회를 제공하여 영농의욕을 고취시켰다.
6) 여성농업인의 능력개발 및 전문기술 습득과 농업 농촌 활력화에 필요한 다양한 전문능력 함양을 위하여 양양전통음식학교의 2개과정 31회 40명교육에 39,000천원을, 다양한 우리쌀 활용교육의 1개과정 16회 17명에 3,000천원을 투입하여 전통음식 계승 및 발전, 우리 쌀 소비 촉진에 기여하였다.

나. 2020년 추진결과

1) 2019년도 준공한 농산물종합가공센터에 설치한 농산물가공 3개라인(습식, 건식, 반찬가공) 중 2020년 3월, 습식라인에 HACCP 인증(식품유형:과채주스)를 취득하였고, 국비사업인 농산물 가공기술 표준화 지원사업을 통하여 8종(장아찌 4종, 식혜 2종, 복숭아 2종)의 가공레시피 개발 및 4종(장아찌 1종, 식혜 2종, 고구마말랭이 1종)의 제조공정 표준화를 추진하였다. 또한 가공창업 및 조직화 교육과 역량강화 기초·심화교육 추진 등 5회 교육을 통하여 179명의 교육 수료생과 7개의 가공 조직체를 구성하였으며, 12건의 품목제조보고 등록을 통하여 본격적인 지역농산물을 통한 가공상품 제조를 시작하는 등 양양군 농산물 가공 전진기지로써 농산물가공센터 기반을 조성하였다.
2) 농업인 소규모 가공창업 경영체 지원사업(사업비 42,000천원)을 투입하여 지역의 전통주 제조업체(농업회사법인 양지술곳간)의 창업활동을 지원하였고, 메주 제조사업장 환경개선 지원사업(사업비 20,000천원)을 지난 2019년 농촌어르신 복지실천 시범사업을 추진한 전진1리마을회에 추가 투입하여 사업장의 편의 및 안전환경 개선을 지원하였다.
3) 농촌건강장수마을 육성사업과 농촌어르신 복지실천 시범사업은 농촌고령자의 건강관리 및 학습활동을 통한 사회활동 참여기회를 제공하여 건강한 노후생활 조성을 위한 사업으로, '농촌건강장수마을 육성사업'은 건강, 학습·사회활동, 영역에서 알맞은 일거리 발굴을 위해 추진하는 농촌건강장수마을 사업비 150,000천원을 투입, 3개소(양양읍 송암리, 현남면 상월천리, 양양읍 남문3리)를 육성하여 건강하고 보람있는 새로운 장수문화 정립에 기여하였으며, '어르신 복지실천 시범사업'은 농촌노인들의 솜씨 및 노하우를 활용한 소일거리 지원사업으로 사업비 50,000천원을 양양읍 조산리에 투입하여 메주콩 공동재배 및 마을어르신 공동급식시설 조성 등을 지원하여 농촌노인 공동체 활성화에 기여하였다.

4) 여성농업인 복지바우처 지원사업을 통해 관내 여성농업인 694명에게 복지바우처 카드(1인 20만원 지원)를 지원, 다양한 문화활동 등을 접할 수 있는 기회를 제공하여 영농의욕을 고취시켰고, 취약한 영농환경에서 작업하는 여성농업인들을 위하여 여성농업인 다용도작업대 지원사업(60대)을 통해 포장·선별·판매용가판·농업활동이 가능토록 하였으며, 여성농업인 개인농작업 환경개선 지원사업(300세트)을 통해 여성농업인의 쾌적한 농작업 공간조성을 도모하였다.

5) 관내 여성들의 능력개발 및 전문기술 습득과 농업 농촌 활력화에 필요한 다양한 전문능력 함양을 위하여 향토음식과 브런치 과정 등 2개과정(35회, 36명 교육수료)을 지원한 '양양전통음식학교 육성사업'과 '다양한 우리쌀 활용교육(사업비 3,000천원)' 1개 과정(16회, 16명 교육수료), 도비로 추진한 '강원 향토음식 아카데미 운영(사업비 7,000천원)' 사업 2개 과정(10회, 30명 교육수료) 등을 통하여 잊혀져 가는 우리지역의 맛을 찾고 보급하고 전통음식 계승을 위한 식문화 리더 양성에 이바지 하였다.

10. 기술지원 지도

가. 2019년 추진결과

1) 실증시험시설 운영 결과

○ 실증시험시설(유리온실, 복층온실, 비닐하우스) 및 노지 포장을 활용하여 특화작물 지역적응 시험 연구 및 우량 종묘 종서 증식, 새로운 소득원 개발을 위한 작형 개선, 수확량 증대 및 발아율 향상을 위한 실증시험 등 다양한 형태의 기술개발 및 연구를 병행 추진하였음.

○ 강원도농업기술원에서 육성한 3배체 포도 스위트드림, 블랙스타, 청향 3품종의 5년차 지역적응 실증시험을 통해 우리지역 수확적기를 판단할 수 있었고, 재배기술 확립을 통하여 지역특화 품목 및 농업인 교육장으로서의 활용 가능성을 검증하였음.

○ 과수 신소득 작목 및 특용작목 육성을 위해 배 과원포를 축소하고, 체리 실증시험포를 조성하여 6품종(조생 슈미츠, 다크뷰트, 코랄샴페인, 슈미츠, 상록스키나, 레이니어) 100주를 식재하였으며, 단감나무(조완, 로망, 원미, 감풍) 40주에 대한 시험재배체계를 구축하였고, 기후 온난화에 대비하여 아열대 과수 65주의 2년차 지역 적응시험을 수행하였음.

○ 유망 산채 보급 확대를 위해 산마늘 140,000구를 육묘하여 60,000구를 농가 분양하였고, 새로운 소득작목 실증시험을 위해 어수리를 2년차로 하우스에 재배하여 적합한 작부체계 실증시험을 추진하였으며, 농업 환경변화 대비 신품종 고구마(3품종) 재배 실증시험을 하였음.

○ 아름다운 경관조성 및 지역주민의 정서함양을 위하여 초화류 꽃묘 210천주, 구절초 40천주를 육묘 보급하였고, 농업인의 날 행사 및 주요 청사에 경관 조성용 국화분화 500분을 육묘 분양하였으며, 향후 지역 축제 등에 활용코자 오색국화 320분을 구입하여 육묘하였음.

【기상 현황】

○ 평균기온(℃)

구 분	평 균	3월	4월	5월	6월	7월	8월	9월	10월
금 년	18.4	8.0	11.7	19.8	20.6	25.2	25.8	20.6	15.7
평 년	17.2	6.0	12.2	16.7	20.2	23.7	24.3	19.8	14.5
대 비	+1.2	+2.0	-0.5	+3.1	+0.4	+1.5	+1.5	+0.8	+1.2

- 주요 영농기(3~10월) 평균기온은 평년보다 1.2℃ 높았고, 특히 개화기인 3~5월 기온이 평년보다 1.5℃ 높아 개화시기가 1주일 이상 빨랐으며, 수확기인 9~10월의 기온도 평년보다 1.0℃ 높아 생육시기는 정상적인 패턴을 보였음.
  특히 1~2월의 최저기온은 평년보다 1.0℃ 높았고, 최저온도는 -8.7℃로 최근 10년동안 가장 따뜻한 해였음.

○ 강수량(mm)

구 분	누계	3월	4월	5월	6월	7월	8월	9월	10월
금 년	1,301.0	50.0	84.5	3.0	127.0	227.5	307.5	247.5	254.0
평 년	1,216.2	70.5	73.7	84.6	126.7	273.2	276.5	225.2	85.7
대 비	+84.8	-20.5	+10.8	-81.6	+0.3	-45.7	+31.0	+22.3	+168.3

- 주요영농기(3~10월) 강수량은 평년보다 84.8㎜ 많았고, 7월에는 -45.7㎜가 적어 노지작물의 생육이 저조하였으나, 체리의 경우 수확기 열과 및 낙과 감소로 수확량이 증가하였음.
- 태풍은 8~9월 동안 '프란시스코', '미탁' 등 2개가 한반도에 상륙하였으나, 돌풍으로 인한 배 낙과피해가 조금 발생하는 등 전반적으로 피해는 적었음. 하지만 6월은 강수일이 13일이나 되었고, 강수량도 많아 복숭아의 탄저병 발생이 많아 방제를 소홀히 한 농가의 경우 피해가 많았음.

○ 일조시간(hr)

구 분	평 균	3월	4월	5월	6월	7월	8월	9월	10월
금 년	2024.5	236.1	281.5	230.5	269.8	246.9	201.1	225.0	333.6
평 년	1,326.0	200.0	181.6	177.9	147.8	127.6	138.1	161.1	191.9
대 비	+698.5	+36.1	+99.9	+52.6	+122.0	+119.3	+63.0	+63.9	+141.7

- 평년보다 일조시간은 698.5시간 많았고, 주요 영농기 일조시간도 맑은 날이 많았음.
  9~10월의 결실기 일조시간도 평년보다 많았으나, 강수량도 많아 볏짚 수확작업이 지연되는 등 수확기 강우에 따른 병발생의 문제도 있었음.

☞ 금년 기상은 전반적으로 생육기 온도 및 일조시간은 양호하였으나, 7월의 가뭄과 9~10월의 많은 강수량으로 인해 과실의 경우 수확기 병해발생이 많았음.

2) 사업개요

○ 사 업 량 : 1식(면적 : 16,465㎡)
- 규 모 : 10동/3,195㎡, 노지 13,270㎡

○ 사 업 비 : 209,340천원 (군비)

○ 실증포장 운영현황

시 설 명		면적(㎡)	재 배 작 물	비 고
유리온실 (664㎡)	1번	312	사철패랭이, 분화류 및 산채류 육묘	기간제 근로자 3명 채용 (3월~8월)
	2번	352	조직배양 감자(추백) 순화 증식재배 (1실) 산마늘 육묘 (2실)	
광폭하우스		990	꽃묘 육묘(3~6월), 축제용 화분 육묘(7~10월)	
비닐 하우스 (1,220㎡)	1번	300	양액재배 감자 봄 가을 증식재배	
	2번	200	어수리 재배 실증시험	
	3번	200	3배체 포도 재배(스위트드림 블랙스타 청향)	
	4번	200	무화과 재배	
	5번	320	아열대과수 정식 및 지역적응 시험	
산양산삼 재배사		66	산양산삼 실증시험 재배	

시 설 명		면적 (㎡)	재 배 작 물	비 고
청사내 노지포장 (5,180㎡)	1번	2,290	체리 시험포	
		1,400	배 시험포	
	2번	1,100	사과 시험포	
	3번	150	사과, 블루베리 분화 포장	
	4번	240	기능성 소과류 및 산채류(곰취, 참부추, 눈개승마 등)	
거마리 포장 (7,350㎡)	1포장	4,900	단감 대목생산, 단감 전시포, 가을감자 증식	
	2포장	1,210	양액재배 감자 증식	
	3포장	1,240	호두나무 모수포, 감 접목묘	
송현리 포장		320	감나무 모수포 운영	

3) 실증시험포장 및 시설운영

가) 배 시험포 운영

(1) 목 적

○ 체계적인 종합관리를 통한 농업인 교육의 장 마련

(2) 개 요

○ 사 업 량 : 54주

구 분	계	원황	수퍼골드	화산	신고	감천	만수
주 수	54	9	3	20	1	8	13

○ 과원면적 : 1,400㎡ (기존 과원 중 2,290㎡를 체리 실증시험포로 조성)

○ 품종별 현황

(3) 추진결과

○ 재배관리

구 분	추진시기	추 진 내 용
ㅇ전정	2. 11~15	동계 정지 전정
ㅇ열매솎기 및 봉지씌우기	5.13~5.20 6.3~6.11	적과 작업 봉지씌우기 작업
ㅇ 수확	9. 6 9. 18 10. 17 10. 29	원황 수확 감천, 신고 화산 수확 만수 수확
ㅇ 기타	8. 20 9. 26	한아름 배 현장평가회(현남면 포매리 정상교 농가) 송이축제 낙산배 품평회 개최

※ 만개기 : 4.12(신고 기준)

○ 병해충방제

회차	일자	방제명	살충제	작용기작	살균제	작용기작
1	3.5	월동병해충 방제	기계유유제			
2	3.18	〃			석회유황합제	
3	4.2	꼬마배나무이, 흑성병	칼립소	4a	만데스	다3
4	4.29	꼬마배나무이, 적성병	쏠비고	6+4a	만데스	다3
5	5.10	가루깍지벌레,	모벤토	23	머큐리듀오	다2+사1
6	8.16	진딧물	강타자	1b+3a		

(4) 금후계획

○ 과형 향상을 위한 약제 시험 추진

나) 체리 실증시험포 조성

(1) 목 적

○ 여름철 관광객을 소비자로 한 신소득 작목 실증시험
○ 재배기술 정립을 통한 농가 보급 및 교육의 장으로 활용

(2) 개 요
○ 사 업 량 : 98주(6품종)
○ 과원면적 : 1,200㎡
○ 목표수형 : KGB형, UFO형 및 Y-UFO형
○ 품종별 현황

구 분	계	조생슈미츠	슈미츠	코랄샴페인	다크뷰트	레이니어	상록스키나
식재수량	98	16	16	22	11	11	22

(3) 추진결과

구 분	추진시기	추 진 내 용
ㅇ 예정지 관리	2.25~27	배 과원포 지주 철거
	2.28~3.26	배나무 벌목 및 굴취(118주)
	3.19	토양검정 - pH:6.5, 유기물 30g/kg, 유효인산 358mg/kg, K:Ca:Mg=0.92:5.1:0.9, 전기전도도 0.3dS/m
	4. 22	밑거름 시용 : 복합비료(21-17-17) 40kg 경운, 로터리 작업(1회) 수단그라스 파종(10kg)
	7.11 10.10	1회차 예초 2회차 예초 및 로터리 작업
ㅇ 재배시설 설치	10.28~10.31	유공관 매설
	11.5~11.8	지주 및 관수시설 설치
ㅇ 토양검정 및 밑거름 시용	11.8	토양검정 - pH:5.4, 유기물 130g/kg, 유효인산 123mg/kg, K:Ca:Mg=0.76:2.9:1.2, 전기전도도 0.2dS/m
	11.12	밑거름 시용 및 로터리 작업 - 유황석회 200kg, 용성인비 120kg, 유기질퇴비 2톤
ㅇ 묘목 정식	11.27	묘목 정식 : 6품종 98주

(4) 금후계획
○ 실증시험포 수형구성을 위한 신초유인 및 병해충 방제

나)-1. 체리 화분 재배

구 분	추진시기	추 진 내 용
○묘목 식재	3. 20	상토 : 펄라이트+마사토+육묘용상토 적심(지상 30㎝) 및 눈따기 수량 : 110분(크리스탈리나 33주, 다크뷰트 24주, 라핀 11주, 착색좌등금 20주, 레이니어 18주, 러시아5 4주)
○병해충 방제	4. 24	복숭아순나방 방제
○적심 및 순집기	4. 26, 5. 1, 5. 13	적심 및 순집기 작업
○영양제 시용	5. 13 7. 12 8. 7	나르겐 2,000(1,000배액) 칼황 0.2%(마그네슘, 붕소) 나르겐 2,000(1,000배액)

다) 사과 시험포 운영(14년차)

(1) 목 적

○ 저수고 밀식재배 체계 실증시험

○ 생력화 기술 적용 실증시험

(2) 개 요

○ 재배면적 : 730㎡

○ 식재현황 : 8품종 80주(13~14년차)

(3) 추진결과

○ 품종별 현황

구 분	하쯔쓰가루	시나노스위트	양광	감홍	홍로	미야마후지	챔피언후지	히로사키후지	계
수량(주)	10	10	10	10	10	10	10	10	80

※ 주차장 확장으로 인해 4품종(홍로, 후지, 기꾸8호, 피덱스) 52주 굴취

○ 재배관리

구 분	추진시기	추 진 내 용	비 고
ㅇ 정지 전정	2. 11~2. 28	세장방추형 수형 구성(14년차)	
ㅇ 적화, 적과	6. 12	적과 작업	

○ 병해충방제

회차	일자	방제명	살충제	작용기작	살균제	작용기작
1	3.29	월동병해충 방제			석회유황합제	
2	5.3	복숭아순나방, 점무늬낙엽병	라이몬	15	골드타임	다2
3	5.10	사과혹진딧물, 갈색무늬병	모벤토	23	머큐리듀오	다2+사1
4	5.24	조팝나무진딧물, 갈색무늬병	모벤토	23	미리본	다2+다3
5	6.19	복숭아순나방, 갈색무늬병	알타코아,팡파레	28,9b		
6	7.1	복숭아순나방, 탄저병, 갈색무늬병	가이던스	6+15	캡탄, 프린트	카,다3
7	7.17	진딧물, 갈색무늬병	샷건	3a	베푸란	카
8	7.29	복숭아심식나방, 갈색무늬병	스토네트	3a+4a	살림꾼	사1
9	8.13	진딧물, 갈색무늬병	캐치온	4a+22a	삼진왕	사1+카

(4) 금후계획

○ 동계전정 및 병해충방제(자문우병, 하늘소 피해)철저로 건전한 생육 도모

○ 년차적 후지품종(미얀마, 챔피언)에 대한 간벌작업을 통한 생육환경 개선

다)-1. 사과 분화재배 실증시험

(1) 목 적

○ 사과 분화재배를 통한 관상용 분양 및 도시농업 활성화

○ 분화재배 기술보급으로 농업재배 측면 경영분석을 통한 과원경영 구조개선 및 농가 소득증대

(2) 개 요

○ 사업량 : 40주(홍로 10, 알프스오또메 10, 후지 20)

구 분	추진시기	추 진 내 용	비 고
ㅇ 봉지씌우기	2. 11~2. 28	봉지씌우기 작업	
ㅇ 봉지벗기기	9. 7	봉지벗기기 작업	
ㅇ 수확	9. 18~11. 6	쓰가루,홍로,히로사키,양광,감홍,후지 계통 수확	

3) 추진결과

구 분	추진시기	추 진 내 용
ㅇ 정지 전정	2. 26	가지정리 및 기본전정
ㅇ 추비	5. 30	복합 10kg
ㅇ 병해충방제	4 ~ 9월	종합 방제체계에 의한 병해충방제
ㅇ 수 확	9.18 ~ 11.6월	홍로, 후지 수확

4) 금후계획

○ 병해 발생 분화 폐기 및 홍로 위주의 신규 화분 조성

라) 3배체 포도 비가림재배 실증시범(5년차)

(1) 목 적

○ 3배체 포도 무핵과 지역적응 실증시험을 통한 재배기술 정립

(2) 개 용

○ 재배면적 : 200㎡(6×33m) / 20주

○ 품종 및 수량 : 3종(스위트드림, 청향, 블랙스타)

(3) 추진결과

○ 재배관리

구 분	추진시기	추 진 내 용
ㅇ 동계전정 작업	2. 22	개량 일문자형 2주지 수형 구성 단초전정 (2눈 희생아 전정)
ㅇ 송이다듬기	5. 24	송이다듬기
ㅇ GA처리	5. 29	청향 : 100ppm 스위트 드림, 블랙스타 : 50ppm
ㅇ 재배관리	5.31~8.6 6.18~6.19 6. 24 6. 28	순치기, 덩굴손 제거 알솎기 봉지씌우기 EM 관주
ㅇ 수확작업	8. 21 8. 23 8. 29	청향 수확 블랙스타 수확 스위트드림 수확
ㅇ 추비 시용	10. 25	요소 5kg

○ 병해충방제

회차	일자	방제명	살충제	작용기작	살균제	작용기작
1	4.29	꽃매미	세배로			
2	5.30	포도 유리나방, 잿빛곰팡이병	알타코아	28	사파이어	마2
3	6.20	노균병			인피니트	나5+바4
4	7.1	꽃매미, 탄저병	아타라	4a	비온앰	차1+카

○ 블랙스타의 경우 수확기 판정 어렵고, 식감이 물러 타 품종으로 교체 검토

(4) 금후계획

○ 6년차 결과지 확보 후 정상착과 및 체계적인 관리(알솎기 등)로 품질향상기술 습득

○ 블랙스타를 레드드림으로 고접 및 교체

마) 양액재배 감자 증식재배

(1) 목 적

○ 조직배양에 의한 우량묘 대량증식 농가 보급

○ 2기작 추백품종 보급을 통한 농가 소득증대 도모

(2) 개 요

○ 재배면적 : 1,510㎡ (1번 하우스, 거마리 2포장)

(3) 추진결과

○ 생산량

구 분	봄 생산	가을 생산	합 계	비 고
생산량(㎏)	600	1,020	1,620	

○ 재배관리

구 분	추진시기	추 진 내 용	비 고
ㅇ 봄 감자 정식	3. 29	봄 감자 정식	
ㅇ 수확 및 선별	6. 20	봄 감자 수확	
ㅇ 정식 준비	8. 7	퇴비, 비료 시용 및 로터리작업	
ㅇ 가을 감자 정식	8. 14 8. 19	가을 감자 정식(1번하우스, 600주) 가을 감자 정식(거마리 포장)	
ㅇ 작물 관리	9. 16 10. 4	병해충 방제(진딧물) 병해충 방제(역병, 거마리 포장)	
ㅇ 수확	11. 18	가을감자 수확	

(4) 금후계획

○ 봄 재배는 1번 하우스를 활용하고, 가을 재배는 1번 하우스 및 거마리 2포장을 모두 사용하여 종서 생산량 증대

○ 조직배양을 통한 지속적인 종서 생산

바) 거마리 실증시험포장 운영

(1) 목 적

○ 유전자원 모수포 운영 및 시험 재배

○ 유망 과수 대목 및 묘목 생산 보급

(2) 개 요

○ 재배면적 : 7,350㎡

(3) 추진결과

○ 배 접목묘 생산

작목명	봄 생산	가을 생산	비 고
생산량(㎏)	600	1,020	

○ 단감 접목묘 생산

구 분	추진시기	추 진 내 용	비 고
ㅇ퇴비 시용	8. 9	조직배양 감자 정식	
ㅇ대목묘 정식	8. 14	단감 200주, 돌감 200주	
ㅇ추비 시용	10. 4	요소 4kg	

○ 배수시설 개선(유공관 매설)

- 면적 : 3,202㎡
- ø 100㎜ 유공관을 4m 간격으로 지하 60㎝에 넣고, 부직포(토목용 부직포200g)로 감싼 후 매립함.
- 유공관 1열 마다 공기배출구 설치("T"연결관)
- 유공관은 원활한 배수를 위하 2 ˚ 이상의 경사도를 둠.
- 설치도면

(4) 금후계획

○ 체리 유망품종 모수포 및 묘목 생산포 운영

○ 밀원식물 모수포 및 묘목 생산포 운영

○ 키위 및 월동 가능 아열대 작목 노지 실증시험

거머리 포장 배수시설(유공관) 설치도

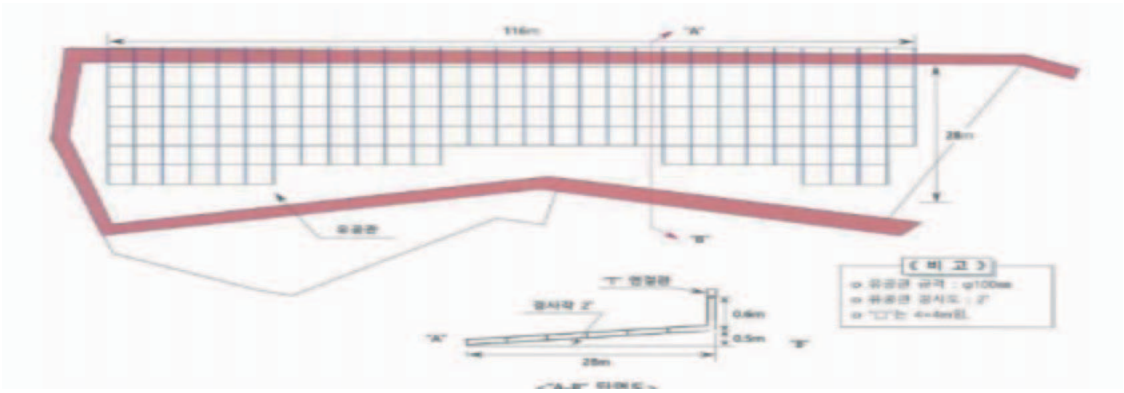

4) 꽃묘 및 유망 산채 묘종 생산

가) 경관 조성용 꽃묘 생산

(1) 목 적

○ 주요 도로변 화단 조성으로 아름다운 도시경관 이미지 제고

○ 숙근 초화류 자체 증식에 따른 꽃묘 생산 예산 절감

(2) 개 요

○ 사 업 량 : 8종 250,000주

○ 재배면적 : 990㎡(광폭 하우스)

○ 분양대상 : 읍·면사무소, 군부대, 학교, 사업추진 마을 등

(3) 추진결과

○ 생산 및 분양 : 8종 250,000주 (단위 : 주)

품종명	생산량	품종명	생산량
사철패랭이(숙근)	32,000	맨드라미(2종)	26,000
사철채송화(숙근)	9,000	사루비아(2종)	25,000
메리골드(2종)	50,000	페튜니아(2종)	66,000
구절초	40,000	에키네시아	2,000

○ 재배관리

구 분	추진 시기	추 진 내 용	비 고
꽃묘생산	3. 19	꽃묘파종 : 육묘상자 371개	
	3. 21	사철패랭이 포트 이식	
	3. 29	모잘록병 약제 방제(프리엔)	
	4.3~4.15	꽃묘 트레이 이식작업	
	4. 17	구절초 종자 파종(200공*200상자)	
	5. 2 5. 10	꽃묘 1차 분양 꽃묘 2차 분양	

(4) 금후계획

○ '20년 꽃묘 생산계획 : '19년 규모로 육묘 보급

나) 산채 종묘생산 보급(2년차)

(1) 목 적

○ 유망산채 종묘(묘목) 공급체계 구축을 통한 산채 특화품목 육성

○ 특화품목 안정적 종묘 생산 공급 체계 기반구축을 통한 농가 경영 안정화

(2) 개 요

○ 사 업 량 : 산마늘 140,000주

(3) 추진결과

구 분	추진 시기	추 진 내 용	비 고
산마늘	1~7월	산마늘 육묘(300상자, 140천주)	
	8월	분양(118상자, 60천주)	

(4) 금후계획

○ 대중적인 산채용 종자 종묘(묘목) 직접 육묘 생산 보급

5) 과학영농 현장 서비스 강화

가) 생활원예 분화류 생산

(1) 목 적

○ 군민의 생활원예 활성화를 위한 분화 생산 보급

○ 분화 생산을 통한 청사 및 관내행사 경관조성

(2) 개 요

○ 재배면적 : 330㎡ (광폭하우스, 1번 유리온실)

(3) 추진결과

(4) 금후계획

○ 가을축제용 및 청사 경관조성용 분화류 생산 보급

나) 아열대작물 실증시험재배(3년차)

(1) 목 적

○ 기후온난화 대응 새로운 아열대 소득작물 개발 및 지역적응

○ 소비자 수요증가에 따른 기능성 웰빙작물 재배기술 정립

(2) 개 요

○ 재배면적 : 320㎡(5번 하우스)

○ 재배주수 : 65주(포대 재배)

(3) 추진결과

○ 품종 및 수량

작목명	수량㈜	작목명	수량㈜	작목명	수량㈜
왕구아바	5	한라봉(부지화)	7	포포나무	2
올리브	9	키위(레드)	5	페칸	3
피스타치오	2	키위(골드)	1	비파	5
감평(레드향)	7	키위(옐로우킹)	1	헤이즐넛	7
세토카(천혜향)	5	페이조아	6		

구 분	추진 시기	추 진 내 용	비 고
응애방제	1. 28 2. 7	지존 500배액 응원(액)	
적화작업	4. 11	한라봉, 천혜향, 레드향	

(4) 금후계획

○ 5번 하우스 시설 보강 ⇒ 3중 하우스 및 다겹커튼 보강

○ 애플망고 재배 실증시험포장으로 운영

다) 무화과 지역적응 시험(4년차)

(1) 목 적

○ 무화과 품종별 지역적응 실증시험 및 생력화 수형개발

○ 농업환경 변화에 대응한 새로운 소득 작목 개발

(2) 개 요

○ 재배면적 : 200㎡(4번 하우스)

○ 재배주수 : 18주(승정도우핀 6주, 롱다우트 6주, 켄테너시 3주, 바나네 3주)

(3) 추진결과

재배작물	추진 시기	추 진 내 용	비 고
무화과	5.27~8.28	· 곁순제거 및 유인작업	
	9.2~10.16	· 수확	

(4) 금후계획

○ 차요테 작물 실증시험포장으로 운영

라) 어수리 지역적응 시험(2년차)

(1) 목 적

○ 고급 산채 시험 재배를 통한 재배 가능성 실증 시험

○ 소비자 수요증가에 따른 기능성 웰빙작물 재배기술 정립

(2) 개 요

○ 재배면적 : 200㎡(2번 하우스)

○ 재배작목 : 어수리(500주)

(3) 추진결과

추진 시기	추 진 내 용	비 고
6. 20 7. 30	병해충 방제(진딧물)	
9. 21	추비 시용(요소 3kg)	
10. 24	지상부 정리	

(4) 금후계획

○ 3중 하우스 비닐 피복 및 시설 보강

○ 만감류 재배 실증시험포장으로 활용

마) 신품종 고구마 재배시험(3년차)

(1) 목 적

○ 신 소득 작목 실증시험 및 종자(종서) 생산 보급

○ 소비자 수요대비 신품종 고구마 재배를 통한 특성분석

(2) 현 황

○ 재배면적 : 165㎡(번외포장)

○ 재배작목 : 3종 (호감미, 진율미, 풍원미)

○ 재배관리

구 분	추진 시기	추 진 내 용	비 고
ㅇ 밑거름 시용	5. 18	밑거름 시용 재식거리 20㎝ × 60㎝ (비닐피복)	
ㅇ 정식	5. 25	고구마 정식(3종)	
ㅇ 수확	10. 11	고구마 수확	

(3) 추진결과

○ 소비자 수요증가에 따라 신품종 고구마 안정적인 종묘 공급체계 구축

○ 신품종 고구마 재배특성 및 식미 검증을 통한 재배 안정성 검증

(4) 금후계획

○ 소비자 수요증가에 따라 신품종 고구마 안정적인 종묘 공급체계 구축

6) 기타 : 디비탈(DIVITAL) 퇴비가 감자 품질에 미치는 영향 비교 시험

가) 시험목적

디비탈(DIVITAL) 퇴비는 유기질로 구성된 천연토양으로 엄선된 극소수의 토양 미생물을 접종하여 이들의 분해화과정과 부식화(Humfication) 과정을 통하여 생산된 퇴비로서 토양 미생물과 유기물 분해산물이 감자의 생육과 품질에 미치는 영향을 알아보고자 함.

나) 재료 및 방법

o 시험재료 : 디비탈 퇴비, 추백 감자

o 시험장소 : 1번 하우스(330㎡)

o 시험구 배치 : 165㎡씩 2구역으로 배치

- 제1구역 : 관행 시비구

- 제2구역 : 디비탈 시비구

o 조사항목 : 수량성, 생육특성, 표면 품질 등

다) 시험 결과

o 시험기간 : 3. 29(정식) ~ 6. 20(수확)

o 재배관리

구 분	추진 시기	추 진 내 용	비 고
퇴비 시용	3. 20	o 관행 시비구 - 유기질비료 80kg(4포) - 복합비료(21-17-17) 20kg(1포) o 디비탈 시비구 - 디비탈 퇴비 160kg(8포)	
정 식	3. 29	식재거리 : 130cm×25cm×40cm	
제초 작업	4. 24	잡초제거	
병해충방제	5. 22	파방나방 방제	
수 확	6. 20	고구마 수확	

o 비교시험 사진



【관행시비구 생육사진】 【디비탈시비구 생육사진】

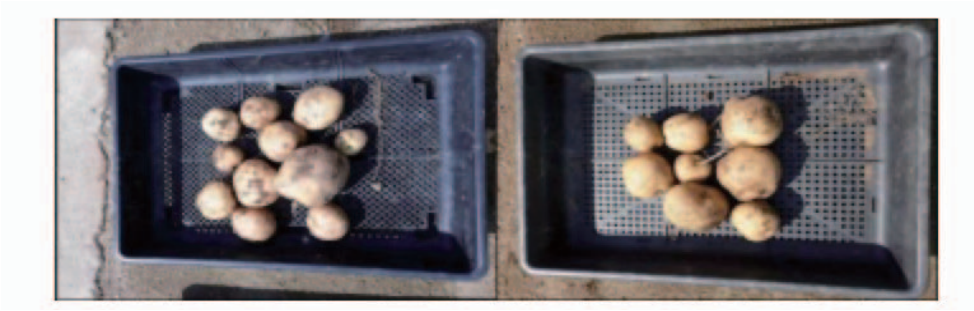

【관행시비구 감자사진】 【디비탈시비구 감자사진】

라) 적 요

o 수확량은 총 600kg로 관행 시비구에서는 320kg, 디비탈 시비구에서는 300kg가 생산되어 생산량에서는 별 차이가 없었음.

o 주당 괴경수는 관행 시비구에서 8~10개이고, 디비탈 시비구에서는 7~8개로 관행 시비구에서 주당 1~2개 더 많이 생산되었음.

o 외관 품질은 관행 시비구에서는 색택이 어둡고 표면이 거칠은 반면, 디비탈 시비구에서는 밝은 색깔과 표면이 매끄러워 품질면에서는 디비탈 시비구의 품질이 더 좋았음.

o 병해충 발생에서는 관행 시비구에서 더뎅이병이 일부 발생되었으나, 디비탈 시비구에서는 발생되지 않았음.

나. 2020년 추진결과

1) 실증시험시설 운영 결과

○ 실증시험시설(유리온실, 복층온실, 비닐하우스) 및 노지 포장을 활용하여 특화 작물 지역적응 시험 연구 및 우량 종서 증식, 새로운 소득원 개발을 위한 작형 개선, 수확량 증대 및 발아율 향상을 위한 실증시험 등 다양한 형태의 기술개발 및 연구를 병행 추진하였음.

○ 과수 신품종 실증시험으로 강원도농업기술원에서 육성한 3배체 포도 스위트드림, 블랙스타, 청향 3품종의 6년차 지역적응 실증시험을 실시하였고, 4월 5일 저온(-1.6℃)으로 인해 신고 품종의 꽃눈 피해가 심하였으며, 7~8월 장기 강우로 인해 병해충 발생량이 심하였음.

○ 과수 신소득 작목으로 체리 실증시험포 6품종(조생슈미츠, 다크뷰트, 코랄샴페인, 슈미츠, 상록스키나, 레이니어) 100주에 대한 2년차 수형구성 시험을 수행하였고, 단감나무(조완, 로망, 원미, 감풍) 40주에 대한 3년차 지역 적응시험과, 기후 온난화에 대비한 아열대 과수 65주의 3년차 재배시험을 수행하였음.

○ 유망 산채 보급 확대를 위해 산마늘 10,000구를 비가림 시설에 식재하여 1년차 시험을 수행하였고, 새로운 소득작목 실증시험을 위해 어수리 종자 채종과 3년차로 비가림재배 실증시험을 추진하였음.

○ 아름다운 경관조성을 위하여 초화류 꽃묘 7종, 254천주를 육묘 보급하였고, 행사용 국화분화 614분을 생산하여 580분을 분양하였음.

○ 자체 시험 연구사업으로 가시없는 음나무 재식밀도 및 수형구성 실증시험을 위해 1년생 묘목을 식재하였고, 감 말랭이 가공조건을 규명하기 위해 건조시간에 따른 색깔 및 맛 등의 품질변화를 조사하였음.

2) 사업 개요

○ 사 업 량 : 1식 (면적 : 15,791㎡)

- 규 모 : 시설 10동(3,195㎡), 노지 12,596㎡

(단위 : ㎡)

계	유리온실 및 비닐하우스 등	유용미생물 배양센터	농업용 창고	노지면적
15,791	2,874(8동)	157(1동)	164(1동)	12,596

○ 사업비 집행결과 : 151,739천원(군비) * 산림녹지과 재배정 25,000천원 포함

구 분	인건비	사무관리비	재료비	시설비	기타	계
실증포장 운영	37,028	4,457	14,913	19,979	4,950	81,327
과수묘목 및 꽃묘생산	13,043		9,797		25,173	48,013
과학영농서비스강화	2,496		9,997		9,906	22,399
계	52,567 (34.6%)	4,457 (3.0%)	34,707 (22.8%)	19,979 (13.2%)	40,029 (26.4%)	151,739

○ 실증포장 및 시설 운영결과

시 설 명		면적 (㎡)	재 배 작 물	비 고
유리온실 (664㎡)	1번	312	매자나무, 삼색조팝나무, 목백일홍, 쿠라피아 육묘	기간제 근로자 3명 채용 (3월~8월)
	2번	352	조직배양 감자(추백) 순화 증식재배	
광폭하우스		990	꽃묘 육묘(3~6월), 국화 화분 육묘(7~10월)	
비닐 하우스 (1,220㎡)	1번	300	양액재배 감자 봄 가을 증식재배	
	2번	200	어수리 재배 실증시험	
	3번	200	3배체 포도 재배(스위트드림 블랙스타 청향)	
	4번	200	산마늘 조기재배 실증시험	
	5번	320	아열대과수(망고, 만감류 등) 지역적응 시험	
산양산삼 재배사		66	산양산삼 실증시험 재배	

시 설 명		면적 (㎡)	재 배 작 물	비 고
청사내 노지포장 (5,180㎡)	1번	2,290	체리 시험포	
		1,400	배 시험포	
	2번	1,100	사과 시험포	
	3번	150	사과, 블루베리 분화 재배	
	4번	240	가시없는음나무 수형 실증시험 재배	
거마리 포장 (7,350㎡)	1포장	4,900	밀원식물 모수포(칠자화, 바이텍스) 단감 모수포 단감 묘목 생산	
	2포장	1,210	양액재배 감자 증식	
	3포장	1,240	호두나무, 떫은감 모수포	
계		15,470		

3) 실증시험포장 및 시설운영

가) 배 시험포 운영

(1) 목 적

○ 체계적인 종합관리를 통한 농업인 교육의 장 마련

(2) 개 요

○ 사 업 량 : 54주

○ 과원면적 : 1,400㎡

○ 품종별 현황

구 분	계	원황	수퍼골드	화산	신고	감천	만수
수 량	54	9	3	20	1	8	13

(3) 추진결과

○ 재배관리

구 분	추진시기	추 진 내 용
ㅇ동계 전정	2. 11~20	동계 정지 전정
ㅇ시비	3. 3	유박 10포(20kg*10)
ㅇ열매솎기	5. 25~28	열매솎기 작업
ㅇ봉지씌우기	6. 11~17	봉지씌우기 작업

구 분	추진시기	추 진 내 용
ㅇ하계 전정	7. 30	하계 전정 작업
ㅇ 수확	9. 16 9. 23 10. 20 10. 27	원황 수확 화산 수확 감천 수확 만수 수확
ㅇ 시비	10. 7	유황, 고토가리 시용
ㅇ 지주 철거	11. 25	녹색 생태공원 조성을 위한 지주 철거
ㅇ 굴취 작업	12. 1	녹색 생태공원 조성을 위한 묘목 굴취 작업

※ 만개기 : 4. 9(신고 기준)

○ 병해충방제

회차	일자	방제명	살충제	작용기작	살균제	작용기작
1	3.18	월동 병해충 방제			보르도맥스	
2	3.30	깍지벌레, 화상병	칼립소	4a	세레나데맥스	바6
3	4.21	붉은별무늬병			맘모스	라1+사1
4	5.8	배나무면충, 검은별무늬병	코니도	4a	푸리온	사1
5	5.22	깍지벌레, 검은별무늬병	칼립소	4a	나티보	사1+다3
6	6.4	〃	〃	〃	실크로드	사1
7	6.23	〃	〃	〃	살균왕	마3
8	7.8	검은별무늬병, 꼬마배나무이	팡파레	9b	푸름이	사1
9	7.31	복숭아순나방, 검은별무늬병	가이던스	6+15	다놀라	사1+다3
10	8.14	〃	조명탄	3a+4c	나티보	〃
11	8.28	검은무늬병	케레스	3a	푸름이	사1

- 4월 5일 저온(-1.6℃)으로 인해 신고 꽃눈 피해(60%) 발생하였음.
- 병해충 발생현황은 깍지벌레와 진딧물이 생육초기에 발생이 심하였고, 복숭아순나방은 7월 하순이후 발생이 많았음.
- 방제는 총11차를 했고, 방제효과는 깍지벌레 방제약제인 칼립소와 검은별무늬병 방제약제에 작용기작이 동일한 사1+다3를 연용하는 등 부주의한 부분이 있었음.

(4) 금후계획

○ 녹색 생태공원으로 조성 예정.

나) 사과 시험포 운영(15년차)

(1) 목 적

○ 저수고 밀식재배 체계 실증시험

○ 생력화 기술 적용 실증시험

(2) 개 요

○ 재배면적 : 730㎡

○ 식재현황 : 8품종 80주(13~14년차)

○ 시범요인 : 세장방추형 수형에 따른 수량 및 품질 시험

(3) 추진결과

○ 품종별 현황

구 분	하쯔 쓰가루	시나노 스위트	양광	감홍	홍로	미야마 후지	챔피언 후지	히로사키후지	계
수량(주)	10	10	10	10	10	10	10	10	80

○ 재배관리

구 분	추진시기	추 진 내 용
o 정지 전정	2. 11~2. 20	세장방추형 수형 구성(15년차)
o 시비	3. 3	유박 4포(20kg*4)
o 적화, 적과	5. 28~6. 2	적과 작업
o 봉지씌우기	6. 17	봉지씌우기 작업 * 9.7 봉지벗기기 작업
o 착색 관리	9. 10	반사필름 설치
o 수확	9. 16 9. 23 9. 28 10. 12 11. 2	홍로 수확 히로사키 수확 시나노스위트 수확 감홍 수확 챔피언후지, 미얀마후지 수확
o 지주 철거	11. 27	녹색 생태공원 조성을 위한 지주 철거
o 굴취 작업	12. 3	녹색 생태공원 조성을 위한 묘목 굴취 작업

○ 병해충방제

회차	일자	방제명	살충제	작용기작	살균제	작용기작
1	3.18	월동 병해충 방제			보르도맥스	
2	3.30	사과혹진딧물, 화상병	칼립소	4a	세레나데맥스	

회차	일자	방제명	살충제	작용기작	살균제	작용기작
3	4.21	붉은별무늬병			맘모스	라1+사1
4	5.8	사과굴나방, 붉은별무늬병	데스플러스	3a	푸리온	사1
5	5.27	복숭아순나방, 갈색무늬병, 탄저병	알타코아	28	에이플,다이센엠	다3+카
6	6.8	복숭아순나방, 탄저병	볼리암타고	6+28	미듬탄	카
7	6.23	사과응애, 갈색무늬병	지존	23	모두랑	다5
8	7.8	사과응애, 겹무늬썩음병	가네마이트	20b	베푸란	카
9	7.31	진딧물, 탄저병	코니도	4a	다코닐	〃
10	8.14	사과굴나방, 갈색무늬병	데스플러스	3a	다놀라	사1+다3

- 7~8월 장기간 강우로 갈색무늬병과 탄저병 발생이 많았고, 뿌리활력 저하에 따른 낙과도 심했음.
- 방제는 총 10회차를 하였고, 방제력에서는 탄저병에 작용기작이 '카'인 동일계통을 처리하여 부주의한 부분이 있었음.

○ 문자 사과 시험

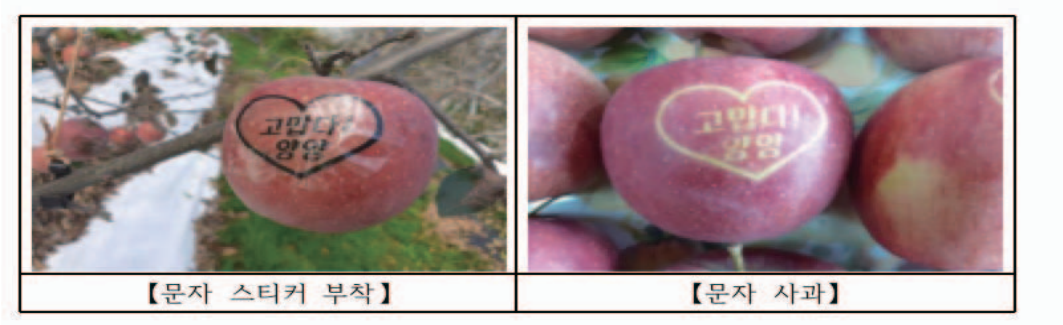

【문자 스티커 부착】 【문자 사과】

(4) 금후계획

○ 녹색 생태공원 내 과일 생태원으로 조성 예정.

3) 체리 실증시험포 운영(2년차)

(1) 목 적

○ 여름철 관광객을 소비자로 한 신소득 작목 실증시험

○ 재배기술 정립을 통한 농가 보급 및 교육의 장으로 활용

(2) 개 요

○ 사 업 량 : 98주(6품종)

○ 과원면적 : 1,200㎡

○ 목표수형 : KGB형, UFO형 및 Y-UFO형

(3) 추진결과

○ 품종별 현황

구 분	계	조생 슈미츠	슈미츠	코랄 샴페인	다크뷰트	레이니어	상록 스키나
수 량	98	16	16	22	11	11	22

○ 재배관리 : 유박 2포(20kg*2) 시비(3. 3)

○ 병해충방제

회차	일자	방제명	살충제	작용기작	살균제	작용기작
1	4. 10	복숭아순나방 방제	아타라			
2	5.27	복숭아순나방, 갈색무늬병, 탄저병	알타코아	28	에이플,다이센엠	다3+카
3	6.8	복숭아순나방, 탄저병	볼리암타고	6+28	미듬탄	카
4	7.8	사과응애, 겹무늬썩음병	가네마이트	20b	베푸란	〃
5	8.14	사과굴나방, 갈색무늬병	데스플러스	3a	다놀라	사1+다3

- 봄철에 일부 복숭아순나방 피해가 있었으나, 많이 발생하지는 않았음.
- 7~8월 집중강우에 일부 묘목 고사되었으나, 수지현상이나, 갈색무늬병 피해는 거의 없었음.

(4) 금후계획

○ 실증시험포 수형구성을 위한 신초유인 및 병해충 방제

○ 녹색 생태공원 조성으로 시험포 거마리 이전

라) 거마리 실증시험포장 운영

(1) 목 적

○ 유전자원 모수포 운영 및 시험 재배

○ 유망 과수 대목 및 묘목 생산 보급

(2) 개 요

○ 재배면적 : 7,350㎡

(3) 추진결과

○ 단감 접목묘 생산

구 분	추진시기	추 진 내 용	비 고
ㅇ퇴비 시용	3. 6	유박 10포, 복합 5포, 키토산 분말 30포	
	12. 7	버섯배지퇴비 살포 및 로터리 작업(200kg)	

○ 시험포 배치도



(4) 금후계획

○ 단감나무 접목묘 생산('21.3 접목)

○ 키위 및 월동 가능 아열대 작목 노지 실증시험

○ 체리 묘목 이전 식재 및 실증시험 추진

4) 과수 묘목 및 꽃묘 생산

가) 경관 조성용 꽃묘 생산

(1) 목 적

○ 주요 도로변 화단 조성으로 아름다운 도시경관 이미지 제고

○ 숙근 초화류 자체 증식에 따른 꽃묘 생산 예산 절감

(2) 개 요

○ 사 업 량 : 7종 254,000주, 국화 3종 614주

○ 재배면적 : 990㎡(광폭 하우스)

(3) 추진결과

○ 생산 및 분양 : 7종 254,000주

(단위 : 주)

품종명	생산량	품종명	생산량
백일홍	20,000	에키네시아	24,000
사철패랭이	63,000	구절초	50,000
메리골드(2종)	45,000	맥문동	7,000
페튜니아(2종)	45,000	국화 분화(3종)	614

※ 종자 발아시 과습으로 인해 발아율 저조(약80%)하였음.

○ 재배관리

구 분	추진시기	추 진 내 용
꽃묘 생산	3. 13	꽃묘 종자 파종 : 150,000립(4종)
	3. 16	사철패랭이 포트 이식
	3. 26	백일홍 가식
	3. 27	메리골드 가식
	4. 2	페츄니어 가식
	4. 3	구절초 종자 파종
	4. 9	에키네시아 가식
	4.21 ~ 5.18	꽃묘 분양

(4) 금후계획

○ '21년 녹색 생태공원 조성으로 꽃묘생산 업무 산림녹지과로 이관

나) 국화 분화류 생산

(1) 목 적

○ 송이 연어축제 및 농업인의 날 행사용 분화 전시

○ 원활한 지역 축제 및 행사 추진으로 지역 이미지 제고

(2) 개 요

○ 수 량 : 900주(4종)

○ 품 종 : 퍼플 마제스터, 옐로우탱, 로잔나 다크핑크, 로잔나 옐로

○ 재배면적 : 330㎡ (광폭하우스)

(3) 추진결과

○ 재배관리

구 분	추진시기	추 진 내 용
국화 화분 재배	6. 29	컴포트 이식 작업
	7. 16	화분 정식
	8. 4, 8. 11	병해충 방제(1차)
	9. 1	병해충 방제(2차)
	9. 9	양액 관주
	10. 13	병해충 방제(3차)
	10. 15 ~ 23	액비관주 및 분양

○ 생산 및 분양 결과

- 생 산 량 : 614개
- 분 양 량 : 580개(공공기관 및 개인분양) * 자체사용 24, 폐기 10

구 분	군청 실과소	의회	유관기관	개인	계
수량(개)	104	10	326	140	580

(4) 금후계획

○ 국화 연구회 육성 및 지원으로 민간차원에서의 가을 축제 행사 추진

5) 과학영농 서비스 강화

가) 양액재배 감자 증식 보급

(1) 목 적

○ 조직배양에 의한 우량묘 대량증식 농가 보급

○ 2기작 추백품종 보급을 통한 농가 소득증대 도모

(2) 개 요

○ 재배면적 : 3,148㎡(2번 유리온실 528㎡, 1번 하우스 620㎡, 거마리 2포장 2,000㎡), * 봄 가을 재배면적 포함

○ 품 종 : 추백(2기작 감자)

(3) 추진결과

○ 생산량 (단위:kg)

구 분	봄 생산	가을 생산	합 계	비 고
생산량(㎏)	1,620	1,000	2,620	- 자체사용 120kg - 폐기 660kg
분양량(kg)	860	980	1,840	

○ 재배관리

구 분	추진시기	추 진 내 용	비고
ㅇ 조직배양 봄 감자 정식	2. 28	조직배양 감자 정식	2번 유리온실(176㎡)
ㅇ 봄감자 정식 준비	3. 3	경운 및 로터리작업	1번 하우스(310㎡)
	3. 24	두둑조성 및 멀칭	〃
	〃	경운 및 로터리작업	거마리 포장(1,000㎡)
ㅇ 봄감자 정식	3. 25	봄 감자 정식	1번 하우스(310㎡)
	3. 26	〃	거마리 포장(1,000㎡)
ㅇ 감자 유인	4. 2	수경재배 감자 유인작업	2번 유리온실 (176㎡)
ㅇ 병해충 방제	4. 22	감자역병 방제	〃
	4. 28	〃	1번 하우스(310㎡)
ㅇ 감자 유인	4. 2	수경재배 감자 유인작업	2번 유리온실 (176㎡)
ㅇ 봄 감자 수확	6. 8	수경재배 감자 수확	2번 유리온실 (176㎡)
	6. 15	봄 감자 수확	1번 하우스(310㎡)
	6. 23	〃	거마리 포장(1,000㎡)
ㅇ 봄 감자 분양	7. 3	봄 감자 분양	
ㅇ 가을감자 준비	8. 20	경운, 로터리 작업	1번 하우스 (310㎡), 거마리 포장 (1,000㎡)
ㅇ 가을감자 정식	8. 22	가을감자 정식	1번 하우스(310㎡)
	8. 24	〃	거마리 포장(1,000㎡)
	〃	수경재배 가을감자 정식	2번 유리온실 (352㎡)

구 분	추진시기	추 진 내 용	비고
ㅇ 유인 작업		수경재배 감자 유인끈 및 결속작업	〃
ㅇ 가을 감자 수확	11. 11	가을 감자 수확	거마리 포장(1,000㎡)
	11. 16	하우스 감자 수확	1번 하우스(310㎡)
	11. 17	수경재배 감자 수확	2번 유리온실 (352㎡)
ㅇ 가을감자 분양	11. 23	가을 감자 분양	

(4) 금후계획

○ 추백 감자 조직배양 및 하우스내 원원종 생산

○ 보급종 생산은 민간위탁으로 생산 및 보급 추진

나) 3배체 포도 비가림재배 실증시험(6년차)

(1) 목 적

○ 3배체 포도 무핵과 지역적응 실증시험을 통한 재배기술 정립

○ 동해안 기후에 따른 출하시기 및 품질 조사

(2) 개 요

○ 시범요인 : 동해안 기후 이용 조기출하 및 품질 향상 시범

○ 재배면적 : 200㎡(6×33m) / 20주

○ 품종 및 수량 : 3종(스위트드림, 청향, 블랙스타)

(3) 추진결과

○ 재배관리

구 분	추진시기	추 진 내 용
ㅇ 동계전정 작업	2. 21	개량 일문자형 2주지 수형 구성 단초전정 (2눈 희생아 전정)
ㅇ 순정리	5. 15	포도 순정리 및 가지 유인
ㅇ GA처리	5. 29	청향 : 100ppm 스위트 드림, 블랙스타 : 50ppm
ㅇ 수확작업	8. 20 8. 28 9. 1	청향 수확 블랙스타 수확 스위트드림 수확

○ 병해충방제

회차	일자	방제명	살충제	작용기작	살균제	작용기작
1	5.7	꽃매미	스토네트	3a+4a		
2	6.26	들명나방, 탄저병, 잿빛곰팡이병	스마트킬	15	아미스타탑,살균왕	다3+사1 마3
3	11. 4	꽃매미, 갈색날개매미충	강타자 라이몬			

- 7~8월 장기간 강우로 블랙스타, 스위트드림 품종의 일부 열과 발생
- 방제는 꽃매미와 잿빛곰팡이병 위주의 방제 실시

4) 금후계획

○ 강원도 농업기술원 육성 3배체 포도 품종을 신품종(샤인머스켓, 블랙사파이어 등)으로 교체

○ 스마트온실 시스템 구축 사업으로 연동형 온실 신축

다) 아열대작물 실증시험재배(4년차)

(1) 목 적

○ 기후온난화 대응 새로운 아열대 소득작물 개발 및 지역적응

○ 소비자 수요증가에 따른 기능성 웰빙작물 재배기술 정립

(2) 개 요

○ 재배면적 : 320㎡(5번 하우스)

○ 재배주수 : 91주(백 재배), ※ '20년 한라봉 20, 애플망고 20 추가 구입

(3) 추진결과

○ 품종 및 수량

작목명	수량(주)	작목명	수량(주)	작목명	수량(주)
왕구아바	5	한라봉(부지화)	27	포포나무	2
올리브	9	감평(레드향)	7	세토카(천혜향)	5
피스타치오	2	페이조아	6	비파	5
애플망고	20	무화과	3		

○ 재배관리

구 분	추진시기	추 진 내 용
ㅇ 퇴비 시용	3. 11	만감류 20주
ㅇ 전정 작업	3. 16	만감류 20주
ㅇ 묘목 구입	6. 18	만감류 및 애플망고 각20주
ㅇ 노지 이식	7. 7	다래나무 거마리 이식
ㅇ 엽면 시비	7. 30	칼슘 엽면시비
ㅇ 유인 작업	9. 9	만감류 유인작업
ㅇ 수확	9. 14	애플망고 수확 : 7kg
ㅇ 영양 관리	10. 7, 11. 13	양액 관주

4) 금후계획

○ 스마트 시스템 구축 사업에 따라 온실 이전

○ 기존 하우스는 국화연구회 재배 교육시설로 활용

라) 어수리 지역적응 시험(3년차)

(1) 목 적

○ 고급 산채 시험 재배를 통한 재배 가능성 실증 시험

(2) 개 요

○ 재배면적 : 200㎡(2번 하우스)

○ 재배작목 : 어수리(500주)

(3) 추진결과 : 종자 채종(9. 29)

(4) 금후계획

○ 스마트 온실 시스템 구축사업으로 기존 하우스 철거

○ 채종 종자 발아시험 및 노지 포장 식재관리

마) 산마늘 재배시험(1년차)

(1) 목 적

○ 기후변화 대응 새로운 소득 대체작목 시범 재배

○ 시설하우스를 이용한 조기수확 및 상자재배 가능성 검토

(2) 현 황

○ 재배면적 : 320㎡(5번 비닐하우스)

○ 재배품종 : 울릉도종

○ 재배관리

구 분	추진시기	추 진 내 용
ㅇ 경운 및 정지	3. 4	유박 5포
ㅇ 정식	3. 9	산마늘 정식

(3) 추진결과

○ 1년차 재배로 정상적인 생육 유지

(4) 금후계획

○ 스마트 온실 시스템 구축사업으로 기존 하우스 철거

○ 신축 온실에 식재 및 시험 지속

6) 자체 시험 및 연구

가) 가시없는 음나무 실증시험(1년차)

(1) 목 적

○ 업두릅 생산에 적합한 나무수형 실증시험

○ 저수고, 고수고, 다지주 재배를 통한 수형 재배기술 정립

(2) 개 요

○ 시험요인 : 재배 적응성 및 재배품질 검증

○ 시험품종 : 무가시 및 가시엄나무

○ 면 적 : 300㎡(4번 노지포장)

○ 재배관리

구 분	추진시기	추 진 내 용
ㅇ 기존 식물 정리	3. 31	기존 식물 정리 (땅두릅, 눈개승마, 곰취, 엄두릅, 국화묘, 산부추)
ㅇ 정식 준비	4. 2	경운 및 로터리 작업
	4. 6	두둑 조성 작업
ㅇ 묘목 정식	4. 8	묘목 정식 : 200주
ㅇ 부직포 피복	5. 27	부직포 피복 작업

(3) 추진결과

○ 1년차 재배로 정상적인 생육 유지

○ 태풍으로 멀칭 부직포 2회 벗겨졌으나, 생육에는 이상 없었음.

(4) 금후계획

○ 2년차 시험으로 수형구성을 위한 적심 및 유인작업 추진

☞ 1년차 무전정 및 2년차에 지상 5㎝에서 전정시 나무의 키가 작고, 측지수가 3.5개로 많음

☞ 참고자료 : 음나무의 년차별 전정방법 구명 연구(김재록 산채시험 연구팀, '01)

나) 감말랭이 가공 실증시험

(1) 목 적

○ 대봉시, 동철감 묘목 보급 및 곶감 가공시설을 지원하였으나, 별다른 성과가 없어 곶감 건조기를 이용한 감말랭이 가공적성을 시험함

(2) 재료 및 방법

○ 시험요인 : 열풍건조 온도 및 유지시간에 따른 품질 영향

* 고온 건조시 감 표면이 경화되어 발한(재우기) 후에도 주름이 풀리지 않아 외관이 불량함.

○ 시험재료 : 20kg(대봉시, 동철감)

○ 시험방법

① 원료감을 수확 후 저온저장고에 3주간 저장하여 탈삽시킴

② 원료감 박피 및 분절작업

③ 곶감건조기에서 35℃의 온도로 48시간 건조

④ 노지 햇볕에 2일 건조

⑤ 곶감건조기에 32℃로 12시간 건조 후 시식

(3) 시험 결과

○ 감말랭이 가공 : 11.27 * 원료감 수확 : 11.7

○ 비교시험 사진



【해풍원 감말랭이】

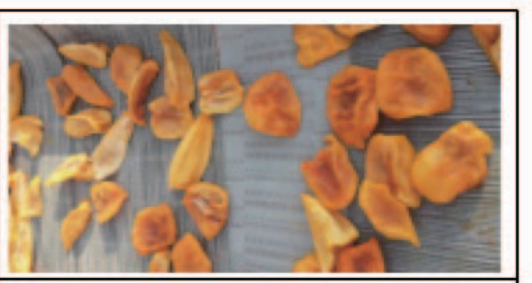

【센터 감말랭이】

(4) 평가

○ 수확 후 3주간 저온저장 후 가공함으로써 완전 탈삽이 되었고, 저온건조를 위해 35℃에서 48시간, 32℃에서 12시간을 건조한 결과 색깔이 맑아지고, 주름이 적어 외관이 좋음.

○ 관내 감 재배농가에 감말랭이 저온 가공방법을 전파하여 농가소득 증대에 기여토록 함

7) 기상 현황

□ '20년도 기상개요

구 분	발생현황	피해 및 조치결과
태 풍	23개 (3개 상륙)	3개 태풍 상륙으로 바람으로 인한 피해 발생 * 장미(8/9~8/10), 마이삭(8/28~9/3), 하이선(9/1~9/7)
이상기온	-1.8℃ (4/5)	봄철 개화기(4월 5일) 저온으로 인해 배(신고,원황), 복숭아(천도계 만생종) 꽃눈 동해피해 발생 저온피해 보상금 지원 : 22농가, 19백만원
집중강우	43일 (7/1~8/12)	강우량 689.5㎜(평년 대비 318.5㎜▲), 일조시간 178hr(평년 대비 6.4hr▼) 집중강우로 인한 탄저병 발생 및 뿌리활력 저하로 인한 생리적 낙과 발생(피해면적 : 복숭아 38.2ha, 피해율 67%) 복숭아 피해농가 농약대 지원 : 73농가, 25백만원

□ 평균기온(℃)

o 33년간 년도별 평균기온 현황('88 ~ '20)

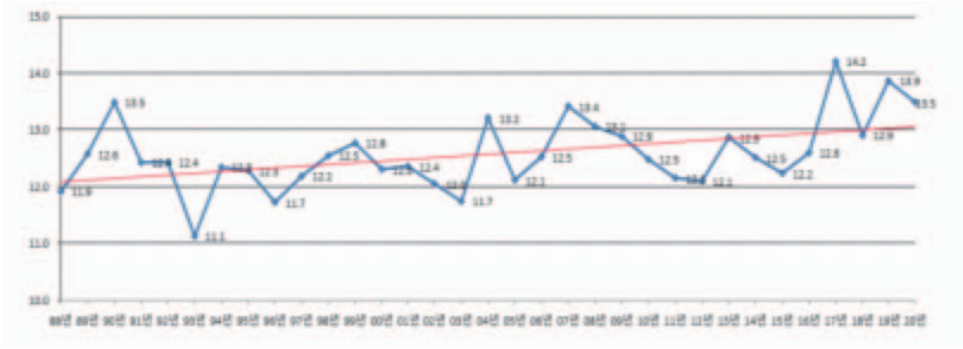

☞ '20년도 평균기온은 13.5℃로 33년간 평균온도 12.5℃ 보다 약 1.0℃가 높았고, 평균온도의 변화 추세(빨간색 실선)를 보면 88년부터 '20년까 지 지속적으로 상승하고 있음.

o 월별 평균기온

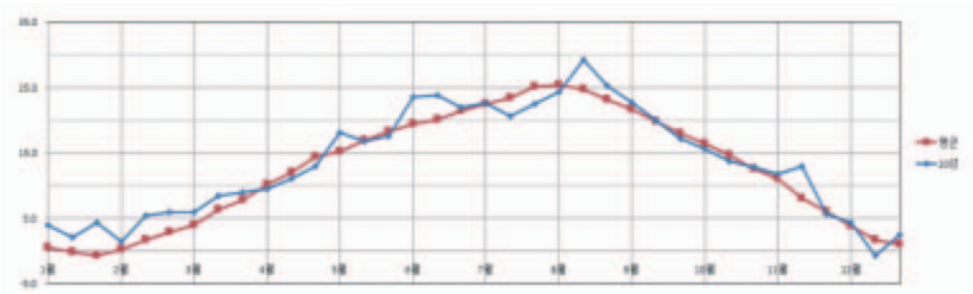

구 분	평 균	1월	2월	3월	4월	5월	6 월	7월	8월	9월	10월	11월	12월
금년(A)	13.5	3.5	4.4	8.1	11.7	17.4	23.0	22.2	26.1	19.7	14.0	9.6	2.0
평년(B)	12.4	-0.3	1.6	6.0	12.2	16.7	20.2	23.7	24.3	19.8	14.5	8.3	2.1
증감 (A-B)	0.9	3.8	2.8	2.1	-0.5	0.7	2.8	-1.5	1.9	-0.1	-0.5	1.4	-0.1

☞ 주요 영농기(3~10월) 평균기온은 17.7℃로 평년보다 0.6℃ 높았고, 특히 1~4월 기온이 평년보다 1.8℃ 높아 개화시기가 1주일 이상 빨랐으며, 수확기인 9~10월의 기온은 평년보다 0.2℃ 낮았음.

□ 최저기온

☞ 4월, 7월, 9~10월의 최저기온이 평년 최저기온 보다 낮았고, 특히 4월의 저온과 7월의 장기간 강우로 인해 기온이 낮아졌으며, 연 최저기온은 12월 31일 - 11.2℃이었음.

□ 강수량(mm)



구 분	평 균	1월	2월	3월	4월	5월	6 월	7월	8월	9월	10월	11월	12월
금년(A)	2231.5	128.5	58.0	39.0	33.0	162.0	311.0	397.0	374.5	715.5	0.0	13.0	0.0
평년(B)	1441.1	49.1	52.4	64.1	73.7	84.6	126.7	273.2	276.5	225.2	85.7	86.3	43.5
증감 (A-B)	790.4	79.4	5.6	-25.1	-40.7	77.4	184.3	123.8	98.0	490.3	-85.7	-73.3	-43.5

☞ '20년도 총 강수량은 평년보다 790.4㎜가 많았고, 특히 장마기(6~8월)에는 평년보다 406.1㎜가 많아 노지작물의 생육저조와 병해가 많았음.

☞ 태풍은 8~9월 동안 '장미', '마이삭', '하이선' 등 3개가 한반도에 상륙하였고, 강수량도 많았으나, 태풍이 지나고 난 뒤 돌풍의 영향으로 과수의 낙과피해가 많았음.

□ 일조시간(hr)

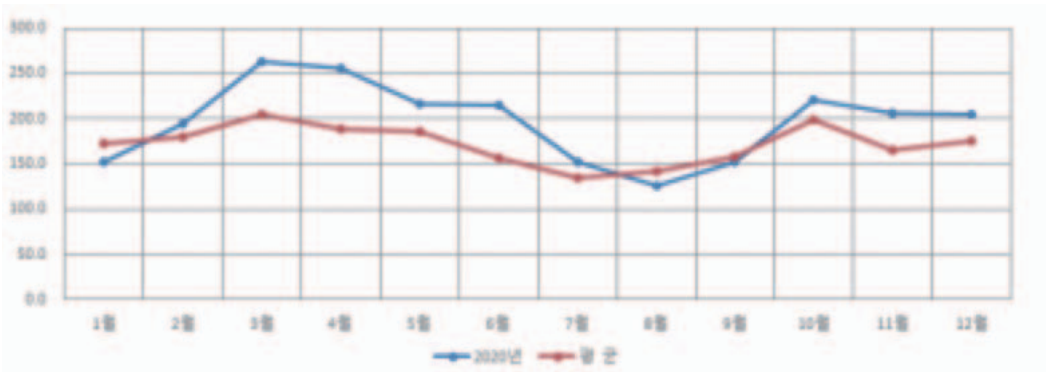

구 분	평 균	1월	2월	3월	4월	5월	6 월	7월	8월	9월	10월	11월	12월
금년(A)	2357.7	151.9	194.3	262.6	256.2	215.7	214.6	151.9	126.2	152.4	221.1	206.5	204.4
평년(B)	2062.4	172.7	179.2	204.4	188.4	184.9	157.1	134.4	142.2	158.5	199.4	165.4	175.8
증감 (A-B)	295.3	-20.8	15.1	58.2	67.8	30.8	57.5	17.5	-16.0	-6.1	21.7	41.1	28.6

☞ '20년도 총 일조시간은 평년보다 295.3시간 많았으나, 복숭아 수확기인 8~9월은 장기간 강우로 인해 평년보다 22.1시간이 적었음.

제4절 _ 해양수산

1. 어업현황

우리군의 어업구조는 어선어업이 수적인 절대 우위를 점하고 있으며, 그 다음으로 정치망어업과 양식어업 순이다. 국내 산업구조 변화로 2·3차 산업으로의 인력 편중 현상이 심화되고 어획량이 감소됨에 따라 지속적인 수산업경영인 육성 및 지원에도 불구하고 도시 지역으로의 인력 이동이 증가하여 어촌의 노동력은 점차 감소되고 고령화 되어가고 있는 실정으로 어로작업의 기계화와 생력화의 필요성이 절실한 실정이다. 특히, 어선원 부족 및 어획량 감소로 5톤미만 소형어선의 가족단위 조업 확산으로 부부어업 종사가 일반화 되어 있다.

○ 어선세력

(단위 : 척, 톤)

구 분	계		1톤미만	1~5톤미만	5~10톤	10톤이상
	척 수	톤 수				
계	277	1,245.79	17	79	12	12
동력선	273	1,241.90	15	77	12	12
무동력선	4	3.89	2	2		

○ 항·포구 현황

(단위 : 개소)

구 분	계	손양면	현북면	현남면	강현면
계	12	3	2	4	3
국가어항	2	1		1	
지방어항	2	1		1	1
어촌정주어항	5		1	1	2
마을공동어항	3	1	1	1	

2. 어업권 개발현황

마을어업은 어촌계원들이 공동으로 어업권을 관리하면서 수산자원을 체계적으로 관리·생산하여 어업 소득 증대에 기여하고 있으며, 최근 어획량이 감소함에 따라 잡는 어업에서 기르는 어업으로 서서히 전환되는 가운데 양식어업의 비중이 점차 높아지고 있는 실정이다.

○ 어업권 현황(2020년 기준)

(단위 : 건, ha)

구 분	계	마을어업	정치망어업	양식어업
건 수	71	13	20	38
면 적	2,544.0161	993.6491	352	1,198.367

3. 연안환경 개선

청정 연안어장의 수산동·식물 서식환경 조성(개선)을 위하여 수중에 침적되어 있는 폐어망·어구와 연안 어장에 다량 서식하면서 어업인의 고소득 유용 패류를 무차별 포식하는 불가사리 집중 구제로 수산동·식물의 서식환경을 개선하여 수산자원 증식 기반을 조성하였으며, 지속적인 항·포구 주변 및 백사장 환경정화 실시로 깨끗하고 쾌적한 어촌환경을 조성하여 어업인들의 어촌정주 의욕을 고취 시켰다.

○ 추진실적

(단위 : 톤, 백만원)

사업명	사업명	2019년		2020년		비 고
		수거량	사업비	수거량	사업비	
계		1,128	314	2,483	659	
불가사리 수매	연안해역	28	94	60	100	
조업중 인양쓰레기 수매	연안해역	177	100	184	100	
폐통발 수거처리	연안해역	48	44	39	39	
해안가 및 항포구 환경정화	해안가 및 항포구	875	76	2,200	420	기간제 근로자 운영

4. 수산물 생산실적

2020년도 수산물 생산 실적은 1,822톤(13,165백만원)으로 2019년도 3,043톤(13,820백만원) 대비 어획량은 1,221톤 감소하고 어획금액도 655백만원 줄어들었다. 임연수어, 청어 등의 일시 다획 어종의 생산량이 전년도에 비해 큰폭으로감소한 반면, 도루묵, 연어, 오징어 등의 어획량은 다소 증가하였다.

○ 수산물 생산현황

(단위 : 톤, 백만원)

구 분		2019년		2020년		대 비(%)	
		수 량	금 액	수 량	금 액	수 량	금 액
계		3,043	13,820	1,822	13,165	60	95
해면	소 계	3,043	13,819	1,822	13,161	60	95
	방어	468	1,560	293	1,144	63	73
	오징어	196	1,147	215	1,722	110	150
	가자미	178	1,395	174	1,238	98	89
	대구	142	445	150	753	105	169
	도루묵	62	302	148	521	238	173
	문어	92	2,392	103	2,855	113	119
	연어	24	92	53	170	224	185
	임연수어	786	910	32	148	4	16
	숭어	33	190	29	190	88	100
	쥐치	55	360	25	252	46	70
	청어	143	129	15	21	11	16
	기타	864	4,897	585	4,147	68	85
내수면	재첩	0.1	0.6	0.5	3.5	500	583

5. 내수면 자원조성

양양 남대천을 비롯한 관내 하천 및 호소(저수지) 등 내수면의 건강한 생태계 유지와 어족자원 증대를 위하여 매년 지속적으로 종자방류 사업을 추진해 오고 있다. 2019년에 도 군비 예산 58백만원을 편성하여 은어, 뱀장어, 기수재첩 374천마리를 관내 하천에 방류하였으며, 타 기관(강원도 내수면자원센터, 한국수력원자력 양수발전소, 한국수산자원공단 동해생명자원센터)으로부터 은어, 연어, 붕어, 다슬기 등 6,790천마리를 무상으로

분양 받아 관내 저수지와 하천 등에 방류하였다. 2020년에는 우리 군 내수면의 특성에 적합한 고부가가치 토속어종을 대량 방류하여 수산자원 증강 및 생태환경을 복원하고자 58,200천원의 예산으로 은어, 뱀장어, 기수재첩 수산종자 398천마리를 방류하였으며, 위 기관으로부터 은어, 연어, 뱀장어, 미유기, 은어 수정란, 다슬기 종자 23,674마리를 무상으로 분양 받아 관내 하천 및 호소, 저수지 등에 방류함으로써 내수면 생태계 복원과 수산자원 증식에 앞장섰다.

○ 방류 실적

(단위 : 천마리, 천원)

연도별	품종별	방류량	사업비	비 고
계	8종	31,236	116,200	
2019년	소 계	7,164	58,000	
	은어	311	20,000	군비사업, 한국수력양수발전소 무상
	뱀장어	3	20,000	도비사업
	기수재첩	260	18,000	도비사업
	연어	6,200		내수면생명자원센터 무상
	붕어	40		강원도 내수면자원센터 무상
	다슬기	350		한국수력양수발전소 무상
2020년	소 계	24,072	58,200	
	은어	314	20,000	군비사업, 한국수력양수발전소 무상
	뱀장어	10	18,200	도비사업, 강원도 내수면자원센터 무상
	기수재첩	278	20,000	도비사업
	연어	3,100		내수면생명자원센터 무상
	미유기	20		강원도 내수면자원센터 무상
	은어수정란	20,000		강원도 내수면자원센터 무상
	다슬기	350		한국수력양수발전소 무상

6. 낚시어선업 운영

국민경제 성장에 따른 취미활동 인구의 증가로 어촌을 찾는 관광객이 증가함에 따라 0.5톤이상 10톤미만의 소형어선을 이용한 어업인들이 부업 소득 창출을 위해 낚시어선업을 운영해 온 결과, 어한기 어업인 소득에 크게 기여 하는 한편 관광객 유치에도 일익을 담당해 오고 있다. 낚시객수와 총수입은 2020년 코로나19 영향으로 2019년에 비해 8,459명(254백만원) 감소하였다.

○ 운영실적

(단위 : 척, 회, 명, 백만원)

연도별	승인척수	운영횟수	낚시객수	총수입
계	140	13,142	90,949	2,728
2019	72	7,136	49,704	1,491
2020	68	6,006	41,245	1,237

7. 불법어업 지도단속

어업질서 확립 및 불법어업 척결을 위하여 매년 대어업인 홍보를 지속적으로 실시하는 한편, 수시로 해면과 내수면을 포괄하는 단속활동을 실시하는 등 불법어업 예방에 전 행정력을 기울인 결과, 불법어업이 점차 감소 추세에 있으나 일부 어업인들의 이기심과 생계를 빙자한 불법어업이 계절적·음성적으로 잔존하고 있으며, 내수면의 경우 관계 법령을 이해하지 못하는 유어객의 불법어업이 간헐적으로 이루어지고 있어 불법어업 단속에 어려움을 겪고 있다. 따라서 불법어업 척결을 위하여 대어업인 홍보와 단속을 지속적으로 병행 실시함으로써 어업질서를 조기에 정착시키고자 해면 및 내수면을 망라한 불법어업 단속을 지속적으로 실시하고 있으며, 지속가능한 어업을 영위하기 위하여 어업인들 스스로 자원관리프로그램에 적극 참여하도록 하여 어족자원보호 및 관리에 최선을 다할 계획이다.

○ 불법어업근절 홍보사항

(단위 : 명, 회, 매)

연도별	교 육	간담회	홍보전단	현지지도
계	353	7	8	8
2019	233	3	4	4
2020	120	4	4	4

제3장 농어촌 개발

8. 어로시설 현대화

어선 어업의 주력 장비인 어로시설 현대화를 위해 국비 및 지방비를 지원하여 어업인들의 어로장비 구입비 부담을 경감하고 어선 장비의 현대화로 조업·생산 능률을 향상시켜 어업경영을 개선하고자 2019년에 70척의 어선을 대상으로 304백만원을 투자하여 노후선외기 대체, 유압식양망기 설치, 고효율 유류절감장비 설치, 해수냉각기 설치 등을 지원하였고 2020년에는 93척의 어선을 대상으로 220백만원의 사업비를 투자하여 고효율어선 유류절감장비 설치, 유압식양망기 설치, 해수냉각기 설치, 노후기관 수리, V-PASS 설치 등 열악한 어선 어업의 어선 현대화에 기여하였다.

○ 장비지원 실적

(단위 : 척, 백만원)

사 업 명	2019년		2020년	
	사업량	사업비	사업량	사업비
계	70	175	93	461
친환경 에너지 절감장비 지원	19	66	4	140
어선기관 및 어로·안전 항해장비 지원	8	59	22	189
어선사고 ZERO화 안전장비 보급	19	21	16	38
어선 노후기관 교체 및 수리	7	21	8	28
연안어선 노후 전기설비 수리	-	-	13	39
어선사고 예방시스템 구축	17	8	30	27

9. 어업 기반시설 확충

어촌의 삶의 질 향상을 위한 어촌정주 및 생활환경 개선과 어가소득 향상을 위한 어업생산·소득기반 시설을 적극 발굴하여 추진하고 있다. 2014년 10월 아름다운 어항 만들기 공모전에서 수산항이 전국 100여개 국가어항 중 1위로 선정되어 150억원의 국비를 확보하였으며, 2016년도 실시설계 완료 후 현재 공사추진 중으로 2021년 말까지 사업을 완료하여 대한민국 최고의 미항으로 변모시킬 계획이다. 또한, 2017년부터 2019년까지 동산항 어구보수 보관장 7동(9칸)을 건립하여 조업에 필요한 어구를 선적항 내에서 직접 보수·보관함으로써 어항 환경개선 및 어업인 편익을 증진하는 한편, 2020년 남애항 급유선박 접안시설 사업에 250백만원을 확보하여 1차로 실시설계를 완료하였으며, 2021년 중으로 공사를 착·준공하여 어항을 이용하는 어선의 신속하고 원활한 급유 체계를 구축하여 어업인들에게 조업 편의를 제공할 계획이다.

○ 어항시설 설치 및 보수 현황

(단위 : 백만원)

연도별	사 업 명	시설위치	사 업 비
합 계	12건		693
소 계	6건		458
2019	어구보수 보관장 건립	동산항	270
	어구보수 보관장 증축	후진항	118
	어구보수 보관장 지붕 보수	물치항	16
	위판장 승강기 보수	남애항	44
	방충재 정비	인구항	5
	방파제 투광등 설치	기사문항	5
소 계	6건		235
2020	소공원 정비	남애항	135
	어구보수 보관장 증축	인구항	66
	물양장 보수	인구항	8
	어구보수 보관장 보수	후진항	16
	어구보수 보관장 출입문 설치	후진항	3
	방충재 정비	낙산항	7

○ 어촌정주어항 개발 실적

(단위 : m, 백만원)

연도별	구분	합 계		후진항		낙산항		오산항		기사문항		인구항	
		사업량	금 액	사업량	금 액	사업량	금 액	사업량	금 액	사업량	금 액	사업량	금 액
계		연장 L=25	2,548									연장 L=25	2,548
2019	방파제	연장 L=10	971									연장 L=10	971
2020	방파제	연장 L=15	1,577									연장 L=15	1,577

10. 수산 증·양식 및 자원관리

가. 수산종자 관리사업

연안 어장에 유용한 수산종자를 방류하여 수산자원 증강을 도모하고 어촌계 마을어장 및 연안 어장에 뚝지, 돌가자미, 강도다리, 북방대합, 개량조개, 해삼 등의 어·패류를 지속적으로 방류하여 어업생산 소득 증대에 기여할 계획이다.

1) 수산종자 매입방류

(단위 : 마리, 백만원)

연도별 / 품종별	2019년		2020년		비 고
	방류량	사업비	방류량	사업비	
계	620,101	250	601,817	200	
뚝 지	229,182	30	222,223	30	
돌가자미	48,757	50	28,980	30	
강도다리	144,998	90	78,125	50	
북방대합	93,750	30	94,750	30	
개량조개	68,966	20	66,667	20	
전 복	34,448	30	-	-	
해 삼			42,106	20	
참가리비			68,966	20	

2) 수산종자 무상방류

(단위 : 마리)

연도별 / 품종별	2019년		2020년		비 고
	방류량	공급처	방류량	공급처	
계	1,663,000		1,663,000		
뚝 지	700,000	수산자원연구원	300,000	수산자원연구원	
넙 치	111,000	수산자원연구원	193,000	수산자원연구원	
강도다리	65,000	수산자원연구원	160,000	수산자원연구원	
북방대합	370,000	수산자원연구원	510,000	수산자원연구원 한해성수산자원센터	
개량조개	70,000	수산자원연구원	160,000	수산자원연구원	
전 복	15,000	수산자원연구원	40,000	수산자원연구원	
해 삼	300,000	수산자원연구원 한해성수산자원센터	300,000	수산자원연구원 한해성수산자원센터	

나. 인공어초 조성

양양군 연안 해역의 수산 동·식물 서식환경 개선을 위해 기능성 어초단지를 설치하여 바다 숲 및 문어 서식·산란장을 조성하고, 체계적 관리를 통한 해양 생태계 및 수산자원 서식처를 복원하여 지속 가능한 어업소득 기반을 조성하고 연안 어장의 생태적 가치 증대 및 수산자원의 자생력 회복에 기여할 계획이다.

1) 바다숲 조성

(단위 : 개, 천원)

연도별	어초명	수 량	장 소	사업비
계	2종	57	2개소	380,000
2019	날개부를 가진 어초	15	남애2리	180,000
2020	텐트형 어초	42	하광정	200,000

2) 문어 서식산란장 조성

(단위 : 개, 천원)

연도별	어초명	수 량	장 소	사업비
계	2종	61	2개소	400,000
2019	터널형 어초	31	전진2리	200,000
2020	개량요철형 어초	30	기사문	200,000

11. 태풍 재해복구 해양쓰레기 수거 및 처리

2020년 제9호 태풍 마이삭(9.2.~9.3.) 및 제10호 태풍 하이선(9.6.~9.7.) 내습 시 집중호우에 따른 많은 양의 폐목재, 폐스티로폼, 각종 생활쓰레기 등이 관내 해안가 및 항·포구 등에 대량 유입됨에 따라 해양수산부의 태풍피해 재난지원금 1,150백만원('20.10.12.배정)으로 산재한 해양쓰레기를 신속히 수거·처리하여 쾌적하고 깨끗한 연안환경 조성 및 이용객들의 불편을 최소화하였다.

○ 추진실적

(단위 : 톤, 백만원)

사업명	위 치	2020년		비 고
		수거량	사업비	
해양쓰레기 재해복구	해안가 및 항포구	4,227	892	사업비 잔액(258백만원) '21년 이월 후 지속 추진

※ 총 사업계획 : 수거량 5,000톤, 사업비 1,150백만원

제3장 농어촌 개발

12. 어촌뉴딜 300사업 추진

양양군은 바다, 섬, 자연경관, 해양레저, 수산자원 등의 다양한 해양 관광자원을 보유하고 있어 성장 잠재력을 발현시키고, 이를 통해 어촌의 혁신성장을 주도할 수 있는 기본적 인프라 및 콘텐츠를 개발하여 어촌지역을 활력이 넘치는 매력적인 공간으로 재탄생시키기 위해 2019년과 2020년 해양수산부 "어촌뉴딜 300사업"에 공모 신청하여 기사문항 및 인구항이 2020년, 2021년 사업으로 각각 선정되었다. 기사문항은 기본 및 실시설계용역 등의 절차를 마친 후 2021. 11월 공사를 시작하여 2022. 12월에 준공할 계획이며, 인구항은 사전 절차 이행 후 2022년 상반기에 착공하여 2023. 12월에 사업을 마무리할 계획이다.

○ 사업내용

(단위 : 백만원)

사업명	기간	사업비		사 업 내 용
기사문항 어촌뉴딜 300 ('19 선정)	2020 ~ 2022	계	9,872	위 치 : 기사문항 일원 내 용 - 기사문길 보행안전성 개선 - 어선수리소 정비 - 어촌계사무실 재정비 - 어항 환경정비 - 전선주 지중화 - 마을 숲 산책로 정비 - 마을 행정방송설비 구축 등
		국비	6,910	
		도비	889	
		군비	2,073	
인구항 어촌뉴딜 300 ('20 선정)	2021 ~ 2023	계	8,228	위 치 : 인구 · 광진항 일원 내 용 - 물양장 정비, 방파제 및 방파제 보강 - 어부횟집+어업인 복지회관 건립 - 레저선박 접안시설 - 다목적 광장 조성 - 광진 커뮤니티센터 건립 - 광진 보행공간 확보 - 마을회관 리모델링, 마을주차장 조성 등
		국비	5,759	
		도비	741	
		군비	1,728	

13. 인구항 방파제 연장

가. 사업개요

○ 위　치 : 양양군 현남면 인구리 인구항 내

○ 사 업 량 : 방파제 연장 25m(1차분 10m, 2차분 15m)

○ 사업기간 : 2019. 9월 ~ 2020. 12월

○ 사 업 비 : 2,640백만원(도비 792, 군비 1,848)

`18년(140백만원), `19년(1,000백만원), `20년(1,500백만원)

나. 사업 평면도

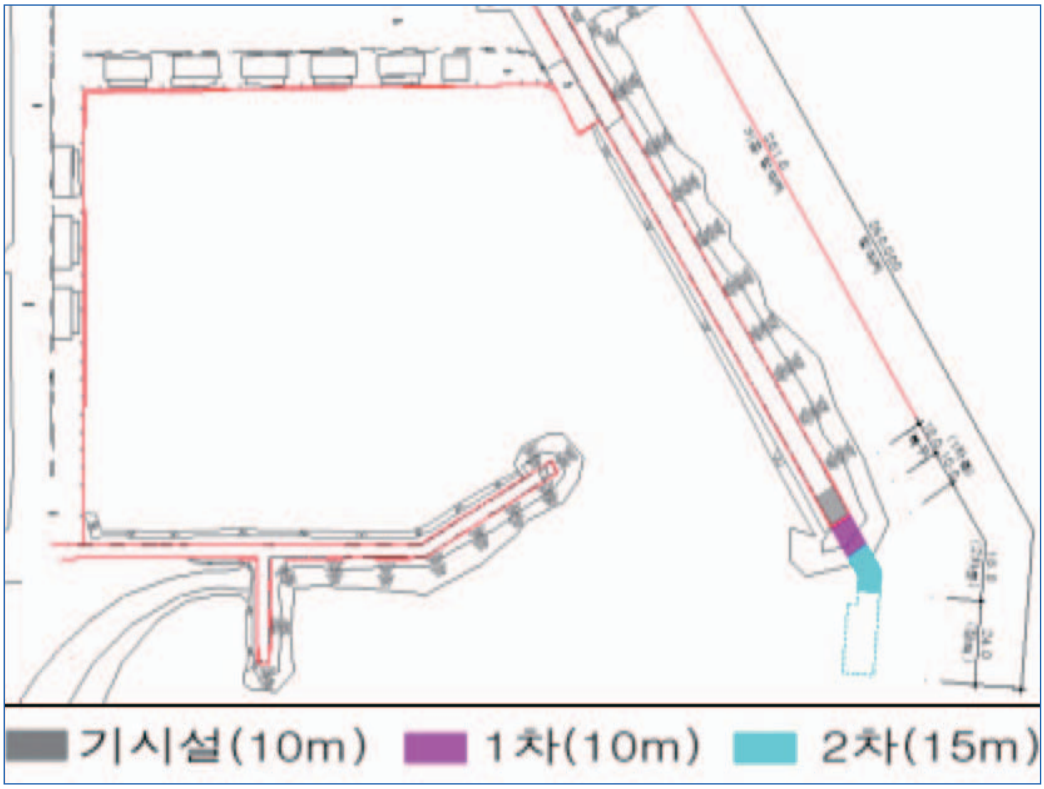

다. 추진현황

구분	연도	사 업 량	사업비(백만원)			비 고
			계	도비	군비	
계			3,632	1,029	2,603	
인구항	2012	방파제 보강 TTP 50개	200		200	
	2014	방파제 보강 TTP 170개, 상치 181m	667	200	467	
	2016	방파제 보강 TTP 126개	217	65	152	
	2018	방파제 보강 TTP 73개	971	291	680	
	2020	방파제 연장(L=25m),TTP 보강 391개	1,577	473	1,104	

14. 연어 자연 산란장 조성

가. 추진배경 및 개요

수산 식량 자원의 지속적 감소와 외국 연어 소비·수입량 급증으로 연어 생물 주권 확보 및 자원량 증대 필요성이 대두됨에 따라, 국내 최대 연어 소상 하천인 양양 남대천의 연어 생태계 보호와 연어자원 증대로 지역경제 활성화와 연계한 생태 관광 및 관련 산업 육성을 위한 연어 자연 산란장을 조성하기 위해 2019년부터 2023년까지 국비 등 사업비 237억원을 투자하여 양양군 손양면 송현리 489-1번지 남대천 일원 약 58,171㎡의 사업 부지에 길이 0.9km, 폭 7m의 자연 산란(인공) 수로 및 운영시설, 연어연구·관리동 등을 조성할 계획이다.

《 양양 남대천 연어 자연산란장 조성계획 》

(단위 : ㎡, 백만원)

구 분	계	자연산란장	수로운영시설	연구·관리동	연구용역	토지보상
면 적	58,171	45,200	10,171	2,800		24,531
비 용	23,700	6,200	5,900	5,100	1,400	7,000

나. 향후계획

2019년부터 2021년까지 14억원(국비 7, 도비 2, 군비 5)을 투자하여 연어의 고향 남대천을 대상으로 생태환경적, 하천특성학적, 경제학적 분석 등을 통한 최적의 연어 자연 산란장 조성을 위해 기본계획 수립 및 사업적지 타당성 조사를 완료할 예정이며, 2022년 상반기에 연어 자연 산란수로, 연어소상 관찰대, 연구·관리동, 생태체험시설 조성을 위한 실시설계 용역을 마무리하고 같은 해에 153억원을 투자하여 본격적인 공사를 착수, 2023년 12월에 준공하여 2024년부터 연어 자연 산란장 시설을 운영할 계획이다.

연어 자연산란 수로	연어 연구관리 시설	생태체험 및 교육시설
		

제3편 지방행정

제4장 경제·문화·관광

제1절 지역경제
제2절 교통행정
제3절 건축관리
제4절 문화·관광·체육
제5절 공원관리
제6절 해변관리

03

제4장 경제 문화 관광

제1절 _ 지역경제

1. 농공단지 운영

가. 농공단지 조성 목적

농어촌 지역의 지방자치단체가 스스로 재정을 확보하고, 지역 주민이 지금 살고 있는농어촌 지역에서 취업할 수 있도록 하며, 도시와 농어촌의 격차를 줄여 경제의 균형 있는 발전을 이루려고 조성하였다.

※ 관련법 : 산업입지 및 개발에 관한 법률 제8조

나. 농공단지 개요

1) 포월농공단지 운영

○ 위　치 : 양양읍 포월리 261-1 일원

○ 단지조성기간 : 1992. 12. 26. ~ 1994. 5. 9.

○ 면　적 : 116,727㎡(35.372평)

○ 사 업 비 : 6,834백만원(국비 : 1,047 융자 : 4,729 지방비 : 1,058)

○ 운영현황 : 30개 업체

2) 제2그린농공단지 운영

○ 위　치 : 양양읍 포월리 294번지 일원

○ 단지조성기간 : 2014. 1. 24. ~ 2015. 4. 30.

○ 면　적 : 103,300㎡(31,303평)

○ 사 업 비 : 9,430백만원(국비 : 2,143, 도비 : 305, 지방비 : 6,982)

○ 운영현황 : 13개 업체

※ 분양완료 : 18개 업체/60,745㎡(가동 13개 업체, 건축 중 2개 업체, 건축예정 3개 업체)

다. 농공단지 입주업체 현황

연번	단지	업 체 명	대표자	주요생산품
계				
1	포월 농공단지	양양농업협동조합	신창선	청결미
2		광진산업	권근섭	키틴, 키토산
3		고려전기(주)	김형원	전기배전반
4		(주)스피어테크	이의형	화장품

연번	단지	업 체 명	대표자	주요생산품
5		OK시스템	오은영	금속구조물, 막구조물
6		삼일팩	유귀근	플라스틱 어상자
7		세영실업	김기복	베개 및 베개피, 세탁업
8		양양수산	김정우	홍게살
9		(주)씨크린	김순교	폴리프로필렌
10		태흥산업(주)	강창봉	돌망태, 용접철망, 개비온
11		양양키토산	이상운	키틴, 키토산
12		일송영농조합법인	김춘호	송이가공제품
13		㈜다인	한재호	자동차도장부스, 히터
14		강릉최가두부	최종성	두부
15		㈜도원아이앤디	변형모	금속가공
16		㈜글로벌기전	이혜경	계장(계측)제어장치
17		㈜수이엔씨	김주호	펌프, 정.폐수기기
18		나노인스텍	구영모	PE수도관,PE하수관
19		양양자동차해체산업(주)	권순목	고철
20		양양해동씽크	이경헌	주방용 가구
21		세등수산	엄세용	오징어, 황태채, 액상비료
22		진양산업	오윤식	고라(홍게 뚜껑 제품)
23		강원삼승판넬	정경란	판넬,구조금속등
24		동양산업	박홍규	가드레일, 교량난간
25		양양옥외광고협동조합	윤광석	광고판,인쇄물
26		올디자인	홍종인	광고물
27		이스트랩(주)	김형욱	방향제,세정제
28		미래산전	임천식	전기계장장치
29		대원펌프	이종진	펌프
30		와이에스(YS)케어	이예성	화장품
31	그린 농공단지	주식회사 세인	김성철	금속구조물, 목재
32		거상에프엔비	김정현	육수
33		(주)해송KNS	이미옥	송이전골, 송이불고기
34		㈜재성정보통신	임유정	보안용카메라
35		시원안전산업	심춘섭	합성목재, 금속공작물
36		참자연영농조합법인	박영학	송이장아찌,송이장조림
37		㈜설악산그린푸드	함승우	산채류 가공식품
38		㈜하이테크이엔지	심홍섭	주방기구
39		서광농업협동조합	김영하	버섯가공제품
40		㈜매홀엘앤에프	장형윤	고구말랭이, 농산물가공품
41		네오팜	김종관	음료
42		농업회사법인 양양오색한과	원용문	과자류
43		주식회사 스마트푸드	김미란	누룽지, 선식

2. 일자리 창출 사업

가. 목적

저소득층 및 지역취약계층 일자리 제공을 통한 민생안정 및 고용기회의 확대를 통한 소득증대에 이바지 하고 청년층 일자리 창출을 통한 취업난을 해소하고 일자리창출에 따른 소비지출 확대를 통한 지역경제의 건전한 발전을 목표로 하고 있다.

나. 사업계획 및 소요예산

(단위 : 명, 백만원)

년도별	사업계획			소요예산					
	계	일반회계	인원	계	일반 회계				인원
					소계	국비	도비	군비	
2019	1	1	129	940	332	332	253	510	129
2020	1	1	136	1,021	289	289	310	488	136

다. 사업추진실적

○ 일자리 창출 추진실적《사업별》

(단위 : 명)

구분	2019년도		2020년도	
	계	일자리창출 실적	계	일자리창출 실적
계	134	134	173	173
지역공동체사업	85	85	101	101
공공근로사업	29	29	42	42
지역주도형 청년일자리사업	3	3	13	13
정규직일자리지원	11	11	11	11
사회적기업사업	6	6	6	6

3. 양양수발전소주변지역 지원사업 추진

가. 목적

마을 주민의 소득과 연계된 마을휴양지, 마을공동운영 소득 증대 사업을 지원하고 발전소 주변 지역에 대한 마을주민 및 업체 융자 지원함으로써 주민들의 복지를 향상코자 하는데 목적이 있다.

나. 사업추진실적(2019~2020)

○ 소득증대사업 : 938백만원

- 영덕리 야영장 및 체험장 환경정비사업, 북평리 마을회관 수리 공사 등

○ 주민복지융자지원

- 주민복지지원사업 : 16가구(305백만원)

4. 계량기 관리

가. 목적

계량기 관리는 공정한 상거래 질서의 유지 및 산업의 선진화 기여에 목적이 있다. 계량에 관한 법률에 따라 자치단체에서는 정기검사, 수시검사(단속) 및 계량기 검정을 통하여 계량기 관리가 이루어진다. 상거래용 저울은 정기검사를 2년에 1회 실시하고 있으며 기타 계량기는 만료검정과 수시검정을 통하여 계량기를 점검하고 있다.

나. 추진실적(2020)

(단위 : 개)

연 도	대상기물수	수검기물수 및 결과			불합격 조치		비고
		계	합격	불합격	폐기	사용중지	
2020	468	468	419	49		49	2년에 1회 실시

5. 양양전통시장 활성화 추진

가. 목적

전통시장 시설물 정비, 다목적광장 운영 관리 등 시설 개선으로 고객들이 편안한 마음으로 쇼핑할 수 있는 분위기를 조성하고 간판정비, 외국어 안내문 설치 등 이미지 개선으로 전통시장 이용고객의 증가를 도모하여 매출증대를 통한 상권 활성화에 목적이 있다 할 수 있다.

나. 개요

1) 전통시장 공영주차장 및 다목적광장 운영관리

○ 공영주차장 관리운영으로 전통시장을 찾는 고객들의 주차 편의를 제공

○ 다목적광장은 시장과 관련된 다양한 행사, 공연, 집회 등을 수행 할 수 있으며, 주민들의 휴식공간을 제공

2) 양양전통시장 문화 예술 공연행사

○ 위　치 : 다목적광장 및 시장 일원

○ 공연내용 : 문화예술체험, 왁자지껄 문화예술공연, 라이브커머스 행사 등

3) 특색 있는 전통시장 운영

○ 양양전통시장의 토요시장 운영 및 아트거리, 문화카페, 푸드마켓 등의 조성을 통한 시장 특색화, 문화공연, 이벤트 개최를 통한 볼거리 제공 및 상인 서비스교육 등을 통한 시장 변화도모 및 관광명소로 발돋움

4) 전통시장 대장간 운영

○ 각종 농기구 제작과정 시현 및 작품 전시

5) 전통시장 안전 감시요원 배치

○ 전통시장 상가 내 도난방지, 안전관리 및 5일장 노점상 질서유지

제2절 _ 교통행정

1. 자동차 수

양양군 차량등록현황을 보면 2019년도에 15,562대, 2020년도 말 기준 16,235대로 예년에 비해 매년 4.32%정도 증가한 추세를 보이고 있다.

가. 연도별 자동차 증가내역

(단위: 대, %)

구분	2019		2020	
	대수	전년 대비 증가율	대수	전년 대비 증가율
양양군	15,562	3.63%	16,235	4.32%

나. 차종별 증가현황

(단위: 대)

연 도	합 계				승 용			
	계	관용	자가용	영업용	계	관용	자가용	영업용
2019. 12.	15,562	188	15,136	238	10,968	45	10,797	126
2020. 12.	16,235	189	15,740	306	11,525	43	11,300	182

(단위: 대)

합 계				합 계				승 용			
계	관용	자가용	영업용	계	관용	자가용	영업용	계	관용	자가용	영업용
539	31	484	24	3,994	106	3,817	71	61	6	38	17
515	33	454	28	4,122	106	3,939	77	73	7	47	19

2. 버스운행

양양군의 대중교통수단인 농어촌버스는 2020년도 말 기준 강원여객자동차㈜에서 10대로(운행9, 예비1) 19개 노선을 운행하고 있고, 마을버스는 강원여객자동차㈜에서 3대로(운행2, 예비1) 1개 노선을, 동진버스㈜에서 4대로(운행3,예비1) 3개 노선을 운행하여 지역주민에게 교통편의를 제공하고 있다.

3. 택시현황

2020년도 말 기준 법인택시(양양콜택시주식회사) 39대와 개인택시 59대로 총 98대가 양양을 찾는 관광객과 지역주민의 수송을 담당하고 있다.

4. 화물수송

2020년도 말 기준 개인용달 55대, 개별화물 24대와 일반화물 14대로 총 93대가 지역의 화물수송과 관광지의 운송산업을 증진시키고 있다.

5. 주차장 관리

양양군 주차장 현황을 보면 2020년도 말 기준 2,128개소에 14,654대 주차면을 확보하여 관광객과 지역주민의 주차편의를 제공하고 있다.

가. 주차장 현황

(단위: 대)

합 계		노상주차장			노외주차장			부설 주차장
		소계	유료	무료	소계	유료	무료	
면	14,654	598	0	598	2,939	1,949	990	11,117
개소	2,128	11	0	11	21	17	4	2,096

나. 기계식 주차장치 종류별 설치 현황

(단위: 대)

합 계		2단식	다단식	수직순환식	승강기식
면	29	0	9	0	20
개소	2	0	1	0	1

6. 시가지 주 · 정차 질서 확립

쾌적한 거리질서 확립과 시가지 주차난 해소를 위하여 주 · 정차 금지구간 및 일방통행로 구간을 지정·운영함으로써 선진 교통문화를 정착시키고자 전 행정력을 집중하고 있다.

가. 주 · 정차 금지구간 지정 : 15개 구간 22,108m

나. 일방통행로 구간 지정 : 6개 구간 610m

다. 주 · 정차 단속인력 및 장비 현황

(단위: 명, 대)

단속인력		단송장비	
전담인력	보조요원	순찰차	카메라
1	0	1	11

라. 불법주정차 CCTV 설치 현황

(단위: 명, 대)

합 계	위 치	비 고
11	· 의회주차장 입구 1 · 산림조합 앞 1 · 남대천 둔치 제방도로 3 · 양양시내 중앙로 4 · 양양초등학교 앞 1 · 시장상가 도로 1	· 41만화소 1 · 200만화소 10

마. 주 · 정차 단속실적

(단위: 대, 천원)

연 도	단속내용				
	차량이전	적발	과태료부과	징수	압류
2019	0	2,557	94,885	2,192	320
2020	0	2,902	113,597	2,044	435

제3절 _ 건축관리

1. 건축행정

건축행정의 선진화와 주민들로부터 신뢰받는 건축행정 구현을 위해 건축법령 및 양양군 건축조례, 기타 법령에 따라 정확, 신속, 공정한 민원처리를 하고 있으며, 불법건축행위 발생 예방, 건축공사현장 안전사고 예방을 위해 지속적이고 체계적으로 지도점검을 실시하여 건축행정에 대한 신뢰구축과 군민의 재산보호에 최선을 다하고 있다.

또한, 2008년부터는 인터넷건축행정시스템 도입으로 민원인이 군청을 직접 방문하지 아니하고 인터넷으로 건축허가(신고)신청서를 접수 및 처리하므로써 민원편의를 도모하고 있다.

○ 건축허가(신고 포함) 현황

(단위 : 건)

년도별	계	주거용	상업용	공업용	농어업용	공공용	기타
2019	482	232	133	3	68	2	44
2020	487	206	178	7	40	5	51

○ 건축물대장 관리현황

(단위 : 건)

구 분	계	총괄표제부	일반건축물	집합건축물	전유부
양양군	56,421	1,492	14,846	196	39,887

○ 건축행정 민원처리 실적

(단위 : 건)

년도별	계	허가 신고	착공	사용승인	건축물대장	기타
2019	2,780	482	429	378	920	571
2020	2,849	487	402	378	978	604

○ 위반건축물 단속현황

(단위 : 건)

년도별	계	주거용	상업용	농업용	기타
2019	21	6	5	4	6
2020	29	6	10	6	7

○ 건축물 보급 현황

(단위 : 동)

년도	주택수				가구수	보급율
	계	단독	아파트,연립	다세대주택		
2019	14,535	9,333	4,749	453	14,081	103
2020	14,852	9,037	5,475	340	14,549	102

○ 공동주택 현황

구 분	단지수	동 수	세대수
계	46	91	5,475
아 파 트	26	60	4,980
연립주택	20	31	495

※ 군부대아파트(해오름,설악) 제외

2. 농어촌주택개량 사업

낡고 불량한 농어촌주택의 개량을 촉진하고 농어촌 주거환경을 개선하여 주거문화 향상 및 정주의욕을 고취시키고자 추진하고 있는 본 사업은 1976년부터 연차별 계획에 의거 2020년까지 총 930동을 개량하였다.
지원규모는 세대당 주거전용면적 150㎡이하 주택으로서 농어촌주택개량 융자금 지원기준은 2009년도까지는 세대당 4,000만원이었으나, 2010년도부터 5,000만원, 2013년부터 6,000만원,2015년 7,000만원,2016년부터 2억원까지 융자지원하고 있으며, 연리 2.0%로 1년 거치 19년 상환 및 3년 거치 17년 상환조건으로 취득세(취득가격 280만원이하) 면제.

○농어촌주택개량 추진실적

(단위 : 동)

년도별	계	양양읍	서 면	손양면	현북면	현남면	강현면
2019	30	4	3	2	8	2	11
2020	21	0	3	3	7	3	5

3. 농어촌 빈집 정비사업

산업화에 따른 이농현상의 급증으로 농어촌지역의 빈집이 계속 발생하여 농어촌의 이미지 및 관광지 주변환경을 훼손하고, 청소년의 탈선장소 등으로 악용될 소지가 있어, 낡고 불량한 농어촌 빈집을 대대적으로 정비함으로써 각종 안전사고 예방과 청정이미지 환경개선에 앞장서고 있다.
농어촌지역 및 관광지 주변의 빈집 중 철거를 희망하는 자에 대하여 1동당 150~200만원을 보조하였으며, 2004년부터 2020년까지 총 219동(511,235천원)을 정비하였다.

○ 농어촌 빈집 추진실적

(단위 : 동)

년도별	계	양양읍	서 면	손양면	현북면	현남면	강현면
2019	24	9	3	3	1	4	4
2020	12	2	2	4	2		2

4. 공동주택 지원사업

노후된 공동주택의 주거환경 개선으로 쾌적한 도시경관을 형성하고 지역주민들의 삶의 질 향상을 위하여 2009년도에 "양양군 공동주택 지원조례"를 제정하였고 2019년도에 "양양군 공동주택 관리조례"로 전부 개정하였다.
사업대상은 6세대 이상의 공동주택 가운데 사용승인일로부터 10년을 초과한 노후 공동주택 단지로, 2010년~2020년도 총 92개단지에 대하여 어린이놀이터, 옹벽, 차도 및 보도, 담장, 상하수도 유지보수 등의 공동주택 시설보수 지원사업을 추진하였고 2020년부터 옥외보안등 전기료 지원사업 신규 추진 등으로 주민들의 만족도를 크게 향상시켰다.

○ 연도별 지원현황

(단위 : 백만원)

년도별	계	2020년	2019년	2018년	2017년	2016년
단지/금액	92/1,281	18/260	15/217	14/188	9/109	6/59

년도별	2015년	2014년	2013년	2012년	2011년	2010년
단지/금액	4/60	5/75	9/115	6/90	6/80	4/28

제4절 _ 문화·관광·체육

1. 관광기획

양양군은 천혜의 자연경관 및 각종 특산물을 활용하여 관광객 유치에 노력을 기울였으며, 서울~양양 고속도로 개통으로 교통 접근성이 개선되어 계절과 상관없이 10,186,438명의 많은 관광객이 우리군을 찾았다. 위축되었던 외국인 관광수요도 플라이 강원 노선의 다변화 등 다양한 노력으로 다소 늘어날 것으로 기대하고 있다.
또한 죽도와 기사문, 중광정 등 관내 해변들이 여전히 서핑의 메카로 자리매김하면서 서핑의 성지 양양으로 지역 홍보에 크게 기여하고 있다. 여기에 양양문화재단이 출범하여 송이 연어축제 등 양양의 대표 축제는 보다 체계적으로 운영되어 적극적으로 관광객 유치에 돌입할 계획이다.
이처럼 우리군은 지속 가능한 발전이라는 모토 아래 개발과 보존의 조화로운 어우러짐을 달성하고자 노력하는 한편 코로나 이후 급속히 변화하는 관광패턴에 대응하고 차별화된 전략을 통해 위드 코로나 시대에 대응해 나갈 것이다.

가. 관광마케팅

최근 축제, 체험, 행사 위주의 관광 트렌드로 변화하며 수상 레포츠(서핑 등), 체험형 레포츠와 같은 여행 중 액티비티 활동이 인기를 끌고 있다. 또한 맛있는 음식, 볼거리와 즐길거리를 찾아 여행을 떠나고 바다와 산을 찾아 가족과 함께 떠난 여행지에서의 경험과 감정을 SNS(Social Network Service)로 기록하고 소통하는 추세다.
이에 우리 군은 가족단위 대상으로 볼거리와 즐길거리를 즐길 수 있는 송이채취체험, 연어잡기체험 등 축제와 연계한 체험 프로그램을 진행하여 많은 관광객을 유치하고자 노력을 기울이고 있다.

1) 체험형 축제

○ 송이축제

양양송이는 맛과 향기가 전국에서 가장 우수한 것으로 알려져 있다. 우리군은 양양송이의 우수함을 알리기 위해 체험자가 직접 자연에서 송이를 채취할 수 있는 기회를 마련해줌으로써 국내외 관광객들로부터 커다란 호응을 이끌어내고 있다.

【 2019 양양송이축제 개최 결과 】

행 사 명	2019 양양송이축제
개최목적	양양송이의 우수성을 바탕으로 축제이미지 제고 및 관광객유치로 지역소득 창출

제4장 경제 문화 관광

행사장소	양양남대천둔치 및 송이산지		
행사기간	2019. 09. 26. ~ 9. 29(4일간)		
주최	양양군 / 양양군축제위원회		
후원	문화체육관광부, 한국관광공사, 강원도, 언론사 등		
담당실과	문화관광체육과		
주요행사	송이보물찾기, 표고버섯따기체험, 산신제, 탁장사대회, 양양송이직거래 장터 운영, 낙산배 품평회, 분재전시회, 축하공연 등		
관광객수	총 47,042명	내국인 47,007명	외국인 35명
예 산 액 (백만원)	총 539	군비 539	
추정경제파급효과 (백만원)	총 7,170		
세부행사	44개 단위행사		
개막행사	산신제		
현장체험행사	송이보물찾기, 표고버섯따기체험		
문화예술행사	탁장사대회, 개막축하공연, 지역문화공연, 버스킹 공연, 버블쇼 공연		
맛체험행사	송이향토음식점, 호텔 송이요리 전문점, 푸드트럭, 핑거푸드, 송이빵, 송이스프 시식, 송이주막, 송이빵, 무료음료봉사, 전통주 무료시음, 백향과 무료시음, 해뜨미 밥 시식행사		
상설행사	양양송이명품관 운영, 양양송이직거래장터 운영, 낙산배품평회, 분재전시, 송이가공식품 전시판매, 농 · 특산물판매, 송이접시만들기, 송이판화찍기, 솔방울 곰돌이 만들기, 달팽이 우체국, 송이볼링대회, 송이스탬프랠리, 사진전시 및 축제사진 인화, 아나바다장터, 캘리그라피 체험, 꽃누르미 체험, 전통규방, 수륙양용차 체험, 전래놀이 체험, SNS 홍보 이벤트		
거리행사	송이캐릭터 공연, 삐에로 풍선 퍼포먼스		
기타행사	송이배 배드민턴대회, 38선 돌파기념 화합한마당		
운영상의 문제점 및 개선방안에 대한 의견			

【 2020 양양송이축제 개최 결과 】

2019년 12월 중국 우한에서 처음 발생한 신종 코로나 바이러스가 중국 전역과 전 세계로 확산된 이후 군민 안전 등을 고려해 2020년 양양송이축제는 불가피하게 전면 취소되었다.

○ 연어 축제

우리나라의 최대 연어소상 하천인 남대천에서 연어를 주제로 개최되는 양양연어축제를 통하여 양양 남대천이 강원도 영동지역 하천 가운데 가장 맑고 긴 강으로 우리나라로 회귀하는 연어의 70% 이상을 차지하는 청정지역임을 홍보하고 관광산업형 축제 전략으로 숙박업 및 음식업을 육성하여 지역소득증대에 기여하고 있다.

【 2019 양양연어축제 개최결과 】

행 사 명	2019 양양연어축제		
개최목적	연어축제를 통한 다양한 이벤트 및 연어상품개발로 지역의 소득 극대화 및 주요 관광지와 연계한 체류형 관광자원화 촉진		
행사장소	양양 남대천 둔치 일원		
행사기간	2019. 10. 24. ~ 10. 27.(4일간)		
주최	양양군 / 양양군축제위원회		
후원	강원도, 양양군 수협, 한국수산자원관리공단 내수면생명자원센터		
담당실과	문화관광체육과		
주요행사	용왕제, 현장체험, 문화예술, 맛체험, 상설행사		
관광객수	총 44,652명	내국인 41,452명	외국인 3,200명
예산액(백만원)	총 683	도비 20, 군비 663	
세부행사	49개 단위행사		
개막행사	용왕제, 연어소원등 달기		
폐막행사	자연으로 연어보내기 행사		
현장체험 및 이벤트	황금연어를잡아라, 연어맨손잡이체험, 어미연어맞이 생태체험행사		
맛체험 행사	연어음식 & 향토음식전문점, 호텔식당동, 연어요리경연대회 및 쿠킹클래스, 연어구이통운영, 푸드트럭, 셀프구이터운영, 무료음료봉사, 연어빵 시식 및 판매, 연어주막		
문화행사 및 거리행사	주 야간무대 공연행사(주야간 무대공연 및 레크레이션), 버스킹, 연어캐릭터공연, 삐에로 공연, 인형극 공연, 글로벌문화존 공연		
상설행사 및 판매	연어탁본뜨기, 내수면생명자원센터 연어생태체험관(주제관), 연어생태홍보관, 연어열차 생태체험, 스탬프랠리, 달팽이우체국, 연어투호, 힐링공간조성(포토존, 빛터널 조성), 사진전시 및 가족사진촬영, 과학체험, 연어손질, 글로벌문화존 운영, 선연어판매, 양양소방서 심폐소생술, 연모리 예술체험, 영어교실운영(강원외국어교육원), 수륙양용차 운영, 사생대회, 중소기업제품홍보관, 아이스박스&얼음, 지역특산물판매, 일러스트 교실, 범도민 산소길걷기대회, 샌드아트, 수산항 바다체험, 셔틀버스 운행(주요관광지연계), 어린이놀이터, 연어수조 및 수족관		
운영상의 문제점 및 개선방안에 대한 의견			

제4장 경제 문화 관광

【 2020 양양연어축제 개최결과 】

2019년 12월 중국 우한에서 처음 발생한 신종 코로나 바이러스가 중국 전역과 전 세계로 확산된 이후 군민 안전 등을 고려해 2020년 양양연어축제는 불가피하게 전면 취소되었다.

양양의 지리적 · 문화적 특수성을 이용하여 홈스테이(민박)를 연계한 문화체험형 관광상품을 개발 등 새로운 선진모델을 제시하였고, 축제를 통하여 도 · 농간의 교류를 촉진함으로써 도시민들에게는 청정자연과 향토문화의 소중함을 일깨우고 아름다운 추억을 제공하여, 지역소득증대 및 양양의 발전에 기여하였다.

【 2019 마을단위축제 개최현황 】

행 사 명	행사장소	행사기간	주 최	후원	담당실과	주요행사	예산액
정암해수욕장 조개잡이 축제	정암해변	8.3	정암해수욕장 운영위원회	양양군	문화관광체육과	◦ 맨손조개잡이 체험	총액 43백만원
동호리 멸치후리기 체험행사	동호해변	7.31, 8.7, 8.10	동호리 마을회			◦ 멸치후리기 체험	
수산항 바다체험 축제	수산항 일원	10.25 ~10.27	수산영어 조합법인			◦ 미역쿠키만들기 체험 ◦ 해초비누만들기 체험 ◦ 문어빵만들기 체험	
쟁기동 38평화 마을 여름해변축제	잔교리해변	7.27	잔교리 마을회			◦ 해양레져 체험	
하광정리 어부체험행사	하조대해변	7.29, 8.9, 8.1	하광정리 마을회			◦ 맨손조개잡이 체험 ◦ 오징어잡이 체험	
죽도의 연인 여린모래톱 축제	죽도해변	8.2~8.3	두창시변리 마을회			◦ 조개잡이 체험	
인구해변 어울림축제	인구해변	8.2~8.4	인구1리 마을회			◦ 가자미낚시배 체험 ◦ 조개 맨손잡이 체험	군비 28백만원
원포리해변 한여름축제	원포리해변	8.3, 8.10	원포리 마을회			◦ 맨손조개잡이 체험	
지경리 해변축제	지경리 해변	8.3~8.4	지경리 마을회			◦ 조개잡이 체험 ◦ 오징어잡이 체험	
물치도루묵 축제	물치항 일원	12.6~12.8	물치리 어촌계			◦ 도루묵 잡기, 뜯기 체험 ◦ 도루묵 구이 시식	
운영상의문제점및개선방안에대한의견							

【 2020 마을단위축제 개최현황 】

신종 코로나 바이러스 영향으로 우리 군은 해양수산부의 해수욕장 행사 금지 권고에 따라 행사를 개최할 경우 불특정다수인의 접촉이 불가피하다고 판단하여 마을해수욕장에서 소규모로 개최 예정이었던 여름 해수욕장 축제를 전면 취소하고 해수욕장 방역 관리에 집중하였다.

2. 문화예술

가. 문화예술의 진흥

1) 지방문화예술활동의 활성화

지방문화예술 활동의 강화를 위하여 우리 군에서는 향토 문화예술행사를 정기적으로 개최하여 향토 고유의 생활문화와 민속을 발굴 보존하는데 힘쓰고 있다. '83년 제24회 전국민속예술경연대회에서 “패다리놓기”가 문화공보부장관상을 수상한 이래 ‘86년 제27회 전국민속예술경연대회에서 “상복골 농요”의 민요부문 우수상 수상 등 전국 및 강원도민속예술경연대회에서 총 28회에 걸쳐 입상한 바 있다.

앞으로도 양양문화제, 군민체육대회 등 각종 행사시 민속놀이를 경연 및 시연 종목으로 채택함으로써 지역 주민의 애향심을 제고하고 잊혀져가는 전통 민속의 문화적 저변을 확대해 나갈 계획이다.

○ 민속예술경연대회 참가 및 수상현황

연도별	출연작품	개최지	수상현황	비고
1983	패다리놓기	원주	종합최우수상	
1983	패다리놓기	경북 안동	우수상	전국대회
1984	탁장사놀이	강릉	종합우수상	
1985	귀애파기놀이	속초	종합우수상	지도상(최종덕)
1986	상복골농요	삼척	종합최우수상	
1986	상복놀농요	충남 천안	우수상	전국대회
1987	잔교농악	홍천		
1988	복골지게가리싸움	영월	우수상	
1989	잔교농악	동해	우수상	
1990	질레꾼써레매기	춘천		
1991	왁달계놀음	원주	노력상	
1992	잔교농악	강릉	우수상	
1993	입암농요	삼척	우수상	연기상(장연급)
1994	입암농요	태백	종합최우수상	

연도별	출연작품	개최지	수상현황	비고
1995	입암농요	속초	도대회시연	
1995	입암농요	충남 공주	우수상	전국대회
1996	왁달계놀음	철원	노력상	
1997	입암상여소리	평창	종합우수상	연기상(김진탁)
1998	입암상여소리	인제	우수상	
1999	입암상여소리	속초	종합우수상	
2000	입암목도놀이	횡성	우수상	
2001	입암상여소리	화천	노력상	
2002		양구		행사취소
2003	입암목도놀이	양구	노력상	
2004	탁장사놀이	동해	공로상	2005년부터 격년제 개최
2005	탁장사놀이	홍천		7월집중호우로 행사연기
2007	탁장사놀이	홍천	공로상	
2008	수동골상여소리	고성	종합최우수상	
2010	수동골상여소리	충남 공주	대상	전국대회
2012	쟁기동농악	경북 김천	아리랑상	전국대회
2015	동호리 멸치후리기	영월	최우수상	강원도대회
2016	동호리멸치후리기	전주	동상	전국대회
2017	쟁기동 민속놀이	평창	공로상	강원도대회
2019	쟁기동 민속놀이	양양		강원도대회

2) 전통문화예술의 전승 발전

우리 문화를 보존하기 위하여 전통민속을 발굴 · 재현하고 원형을 되살리기 위한 노력을 기울이고 있으나, '94년 제12회 강원도민속예술경연대회에서 종합최우수상을 수상한 “입암농요”등 일부를 제외하고는 발굴 재현에만 머무르고 보존 육성이 다소 미흡한 실정이었다. 게다가 2005년부터 2006년까지 2년 여간은 집중호우로 인해 전통민속을 재현할 수 있는 기회마저도 얻지 못하였다.

그러나 이농현상의 가속화와 고령화 추세로 전통민속의 보존 육성에 어려움이 제기되고 있는 등 여러 제약에 놓여 있는 실정임에도 불구하고 2008년 입암리민속보존회에서 수동골상여소리가 종합최우수상을 차지하며 전통민속의 발전 가능성을 시사하였다. 그 후 2010년에 개최된 한국민속예술축제에 참가한 수동골상여소리는 대상인 대통령상을 수상하였고 2016년 한국민속예술축제에 참가한 동호리멸치후리기는 동상을 수상하는 쾌거를 이룩하였다.이후 2019년에는 제28회 강원민속예술축제를 양양에서 최하는 등 전통 민속 문화 보존을 위해 노력하였다.

3) 제41회 양양문화제 개최

우리고장 향토문화의 한마당 축제인 제41회 양양문화제가 종합운동장 및 문화복지회관일원에서 2019. 6. 20 ~ 6. 22까지 3일간 성황리에 개최되었다. 어려운 지역 경제의 활성화를 위하여 군민모두 화합하고 단합된 의지를 보여주었으며 전반적으로 성공적인 축제로 마무리되었다. 또한 군민체육대회와 함께 개최되어 우리 고장 전통문화의 계승발전과 문화 창달은 물론 군민의 체력증진에도 기여하였으며, 지역발전의 원동력인 군민화합을 다지는데 큰 역할을 하였다.

제42회 양양문화제는 코로나 19로 인하여 제례의식만 진행하고 그 외 행사는 취소하였다.

【 제41회 양양문화제 개최 】

□ 행사개요

○ 일시 : 2019. 6. 20 ~ 6. 22 (3일간)

○ 장소 : 종합운동장과 문화복지회관 일원

○ 참여인원 : 25,000여명

○ 주최 : 양양문화제위원회

○ 주관 : 양양문화원, 양양군체육회

○ 후원

- 양양군, 양양군의회, 속초경찰서, 속초양양교육지원청, 양양군체육회 강릉보훈지청, 지역언론사

제4장 경제 문화 관광

□ 행사별 내용

행사구분	행사내용
제례행사	고치물제,양양성황제
식전행사	시가행진(양주방어사,대포수군만호행차등) 양양만세운동재현행사, 지역한마당잔치,경연,심사
개막식 및 군민노래자랑	군민문화상,지역한마당잔치 심사및시상 문화제개회식(개회선언,대회사,격려사,축사) 군민노래자랑, 불꽃놀이
민속농악공연 (경연)및각종시범	농악공연(조산초등학교), 청소년유도시범, 디모테오농악, 특공무술시범, 읍·면농악경연대회및한마당잔치, 민속시연(상복골농요,수동골상여소리)
민속놀이(경기) 및 민속체험행사	목침뺏기, 전통혼례, 어린이굴렁쇠굴리기, 장기대회 제기차기, 탁장사놀이, 팔씨름, 윷놀이(남), 윷놀이(여)씨름, 줄다리기, 전통민속체험공간운영(제기차기,투호놀이,윷놀이(남,여),팔씨름,널뛰기,짚단멀리던지기), 한궁경기
경축문예행사	휘호대회, 바둑대회, 현산백일장, 인기가수초청공연
체육행사	군민체육대회, 군민건강달리기대회(6.23)
부대행사	전국한시현장백일장, 농 특산물전시회, 향토음식홍보관운영 공예특산품전시체험, 굿당공연, 민속짚공예, 미천골자연휴양림체험, 여성회관, 아이돌봄, 여성새로일하기, 다문화가족센터홍보 옛사진전시회, 서예 한국화,수채화등작품전시회, 꽃누르미, 한지공예,가구리폼전시회, 정신건강증진센터홍보, 설악산 국립공원홍보체험, 송천떡마을, 쉼터, 수지침봉사,자원봉사 양양지역자활센터홍보, 국민연금관리공단홍보,페이스페인팅체험 양양군보건소홍보및체험, 퀼트수공예, 아나바다장터, 심폐소생술(CPR)및응급처치체험, 목공예체험, 사래마을서각전시및체험 아마추어무선, 농지은행홍보, 양양국악경연대회, 한전전기절약홍보관운영
폐막식	시상식, 폐막식

□ 행사장주변 편의시설

○ 화 장 실 : 5동(차량용 이동식 3개소 포함)

○ 상 수 도 : 2개소(영구시설)

○ 주차시설 : 3개소

○ 전화시설(본부석) : 1개소

□ 참여인원(25,000여명) 및 기상상황

구 분	6. 20	6. 21	6. 22
참여인원	8,000	9,000	8,000
기 상	폭염	오전폭염/오후소나기	맑음

□ 세입세출현황 (단위 : 천원)

구분	세입세출내역		비고
총 괄	세부내역	금 액	
수입액계	계	392,035	
	군비보조금	320,000	
	전년도이월금(예금이자포함)	28,135	
	풍물시장임대료	10,000	
	협찬금	33,900	
집행액계	계	347,974	
	공통경비	112,803	
	제례행사및식전행사	146,462	
	개막식및식후행사	10,850	
	민속놀이행사	36,315	
	경축문예행사	23,950	
	전시및부대행사	16,000	
	기타경비	4,832	
집행잔액		40,823	

제4장 경제 문화 관광

□ 종합평가 및 각계반응

○ 양양성황제를 시작으로 제41회 양양문화제 3일간의 막이 올랐으며, 양양 군의회 앞에서 취타대를 선두로 양주방어사행차, 대포수군만호행차, 신석기인가장행렬, 양양농악과 양양홍보행진(오색케이블카,플라이강원, 수산항요트,기사문리서핑)등 화려한 시가행진을 시작하였음.

개막식전 행사로 보훈단체 및 전문연극단공연, 무용으로 양양 기미만세 운동재현행사를 진행하여 양양군민의 애국심 함양과 자랑스런 민족정기를 선양하는 계기가 되었으며, 이어서 개막식, 양양군민 노래자랑과 불꽃놀이로 분위기를 한층 고조시킴. 다음날에는 특공무술, 수동골 상여소리와 상복골 농요시연이 있었으며, 6개읍면을 대표하는 주민들이 더운 날씨에도 농악실력을 선보여 현북면이 우승을, 10개의 민속놀이(경기)에서는 강현면이 우승하였음. 그밖에도 전국한시현장백일장 등 각종전시 및 다양한 부대행사와 체험행사등 지역고유의 향토문화축제인 양양문화제를 통해 군민들의 문화적 자긍심을 높이고, 지역화합과 사회발전에 이바지하고자 하였음.

마지막날에는 체육행사와 폐막식을 진행하여 그동안 지역주민의 적극적인 참여와 성원에 감사하며, 화합과 결속이 지역발전의 원동력이 될 것임을 다짐함.

□ 향후 개선사항

문제점	개선방안	비 고
종합운동장 트랙파손	트럭등 차량을 이용해서 운반하던 것을 카트등을 이용하는 것 등 검토	
더위로 인한 문제 (기후변화로 폭염등 기온상승)	지역한마당잔치, 민속, 농악경연등을 실내시설 및 대형부스를 이용하는 방안 검토 및 개최시기조절	
학생,군병력동원,노령화문	시가행진을 봉사단체로 대체하거나, 다른 행사로 추진하는 것 검토	

【 제42회 양양문화제 개최 】

□ 행사개요

○ 일시 : 2020. 7. 3. 오후4시

○ 장소 : 고치물샘터, 양양성황사

○ 참여인원 : 100여명

○ 주최 : 양양문화제위원회

○ 주관 : 양양문화원

○ 후원

- 양양군, 양양군의회

□ 행사별 내용

행사구분	행사내용
제례행사	고치물제, 성황제

□ 세입세출현황 (단위 : 천원)

구분	세입세출내역		비고
총 괄	세부내역	금 액	
수입액계	계	52,423	
	군비보조금	11,600	
	전년도이월금(예금이자포함)	40,823	
집행액계	계	11,734	
	제례행사	11,247	
	기타경비	487	
집행잔액		40,689	

4) 문화재 보존관리 사업

문화재를 보존하여 민족문화를 계승하고, 이를 활용할 수 있도록 2019년 양양 진전사지 발굴조사 외 20개 사업을 완료하였고 2020년 진전사지 발굴조사 외 11개 사업을 완료하였다.

○ 문화재 보존관리 실적

연도	지정별	사 업 명	사업비(천원)	비고
2019	국보 제122호	양양 진전사지 발굴조사	370,000	
	국보 제122호	양양 진전사지 삼층석탑 해체보수 설계	50,000	
	보물 제439호	양양 진전사지 도의선사탑 실측	40,000	
	보물 제444호	양양 선림원지 발굴조사	300,000	
	보물 제444호	양양 선림원지 삼층석탑 실측	50,000	
	보물 제446호	양양 선림원지 홍각선사탑비 실측	50,000	
	보물 제447호	양양 선림원지 승탑 실측	40,000	
	보물 제447호	양양 오색리 삼층석탑 실측	40,000	
	보물 제1723호	양양 낙산사 해수관음공중사리탑비 정밀실측	60,000	
	보물 제1723호	양양 낙산사 해수관음공중사리탑비 보존처리 및 주변정비	80,000	
	사적 제394호	양양 오산리 유적 탐방로 정비	200,000	
	사적 제495호	양양 낙산사 일원 수목 병충해 방지	80,000	
	천연기념물 제529호	양양 오색리 오색약수 낙석위험지역 및 배수로 정비	30,000	
	국가지정문화재(9개소)	안내판 정비	34,000	
	유형문화재 제90호	양양 김택준 가옥 실측	65,000	
	유형문화재 제91호	양양 이두형 가옥 실측	65,000	
	문화재자료 제79호	양양 김성래 가옥 실측	65,000	
	문화재자료 제80호	양양 조규승 가옥 실측	65,000	
	전통사찰 영혈사	영혈사 요사채 해체보수	450,000	
	전통사찰 영혈사	극락보전 법당 및 석축 보수	250,000	
	전통사찰 낙산사	보타전, 보타락 등 단청	150,000	
	무형 제25,26호	무형문화재 전승금 지원사업	45,600	
	무형 제25,26호	무형문화재 공개행사 지원사업	11,000	

연도	지정별	사 업 명	사업비(천원)	비고
2020	국보 제122호	양양 진전사지 발굴조사	370,000	
	국보 제122호	양양 진전사지 삼층석탑 해체보수 설계	30,000	
	보물 제439호	양양 진전사지 도의선사탑 모니터링	20,000	
	보물 제444호	양양 선림원지 모니터링 및 주변정비	70,000	
	보물 제445호	양양 선림원지 석등 실측	50,000	
	사적 제394호	양양 오산리 유적 탐방로 정비	250,000	
	사적 제495호	양양 낙산사 일원 문화재 안내판 정비	100,000	
	사적 제495호	양양 낙산사 일원 소나무 재선충병 방제	85,000	
	사적 제495호	양양 낙산사 일원 안내소 시설정비	250,000	
	명승 제68호	양양 하조대 수목관리	30,000	
	전통사찰 명주사	해우소 개축	230,000	
	문화재자료 제105호	양양향교 재난방지시설 설치	100,000	
	무형 제25,26호	무형문화재 전승금 지원사업	45,600	
	무형 제25,26호	무형문화재 공개행사 지원사업	11,000	

5) 대중예술의 활성화

대중예술 활성화를 위하여 우리군에서는 2001년도부터 20억원을 목표로 기금을 운용하고 있으며, 현재까지 1,868백만원을 모금하였다. 또한 각종 문화단체 설립에 박차를 기한 결과 2007년 한국예총 양양군지부가 설립됨으로써 체계적인 문화예술발전의 초석을 이루었다.

이와 더불어 찾아가는 문화활동, 문화가 있는 날 등을 통하여 다양한 문화 공연을 유치하고 수준높은 공연을 선보여 군민들이 향유 가능한 문화의 폭을 넓히고 있다.

가. 양양문화원

군민들이 이용하는 각종 행사 등의 장소를 제공함으로써 군민 복지증진에 기여하고 있다.

1) 시설개요

○ 위 치 : 양양읍 양양로 114-5

○ 규 모 : 1동 359평

○ 주요시설 내용

- 문화사랑방 : 30평, 양양문화원 문화학교(3~12월) 수업
- 문화원(임대) : 지역고유 문화 개발 · 보급 · 보존 · 전승 및 선양, 향토사의 조사 · 연구 및 사료의 수집 · 보존, 지역문화에 대한 사회교육활동 등

2) 운영실적

(단위 : 명)

구분	서예교실 (한글,한문)	한국화 교실	민요 교실	한시 교실	사물 놀이	기타 교실	수채화	색소폰	양양600 합창단	난타
2019	51	23	22	21	18	29	19	23	52	25
2020	52	17	25	18	20	31	20	23	34	16

나. 양양예총

관내 예술인들이 함께 모여 다양한 문화예술행사를 개최하고, 군민에게 문화향유기회를 제공함으로써 문화 복지증진에 기여하고 있다.

□ 양양예총 협회

○ 협회 수 : 6개

- 국악협회, 문인협회, 미술협회, 음악협회, 연예예술인협회, 연극협회

○ 행사실적

연도	행사 실적 수	비 고
2019	20개(제12회 종합예술제 외 19개 프로그램)	
2020	12개(제13회 종합예술제 외 11개 프로그램)	

4. 체육진흥

스포츠는 우리 일상에서부터 국가 간 교류에 이르기까지 우리 삶의 전 분야를 아우르며 행복한 일상을 만드는 필수 요소가 되었다. 우리군은 군민 모두가 스포츠와 여가를 함께 즐기며 건강하고 행복하게 살 수 있도록 사람 중심의 스포츠, 스포츠 복지실현을 위해 최선을 다하고 있다. 2019년~2020년은 스포츠 공정성을 확보하고 생활체육, 학교체육, 전문체육, 장애인체육, 스포츠 윤리 등 체육기반을 세부적으로 더욱 확고히 하였고 특히, 체육인의 인권을 보호하기 위하여 자치법규를 제·개정하는 등 제도적 기반을 견고히 하였다. 또한 2020년 발생한 세계적인 전염병 코로나 19로 인하여 군민 체육활동이 침체되었으나 디지털 기술을 활용한 비대면 스포츠 활동을 지원하는 등 위기를 기회로 만들어 새시대, 새환경에 맞는 맞춤형 체육활동을 구축하여 군민 누구나 다양한 스포츠를 즐기는 활기찬 양양군을 만드는데 전력을 다할 것이다.

가. 양양군민체육대회

매년 6월 단오 전후 우리 고장의 전통문화 행사인 양양문화제 행사시 군민체육대회를 함께 개최하여 군민의 화합과 결속의 계기를 마련하고, 생활체육 분위기 확산과 우수선수 발굴로 엘리트 체육을 활성화하는 계기를 마련하였다. 2020년에는 전 세계적인 전염병 코로나-19 여파로 제42회 양양문화제와 제52회 군민체육대회가 전면 취소되었다.

【 종합성적 】

연도별	구분	1위	2위	3위	4위	5위	6위	비 고
2019 (51회)	득점수	502	415	369	366	349	301	응원상:손양 화합상:현북 질서상:현남
	읍면	강현면	양양읍	서면	손양면	현남면	현북면	
2020 (52회)	득점수							취소 (코로나-19)
	읍면							

【 경기종목별 득점현황 】

(단위 : 점)

읍면 / 종목	양양읍		서면		손양면		현북면		현남면		강현면	
	2019	2020	2019	2020	2019	2020	2019	2020	2019	2020	2019	2020
계	415		369		366		301		349		502	
육상	78		86		60		50		30		118	
축구	48		24		60				48		80	
배구	65		80		50		50		40		65	
테니스	40		20		30		20		35		30	
족구	40		20		30		20		35		30	
게이트볼	54		69		66		81		66		69	
피구	30		35		20		20		40		30	
탁구	35		20		30		30		20		40	
그라운드 골 프	25		15		20		30		35		40	

나. 강원도민체육대회

제54회 도민체육대회는 2019년 5월 31일부터 6월 4일까지 홍천군 외 5개 시·군에서 분산 개최하여 총 23개 종목에 437명의 선수가 출전하여 금 68, 은
33, 동 46 등 총 147개 메달과 점수 19,712점을 거둬 양양군은 종합 8위를 기록하였으며, 제55회 도민체육대회는 2020년 양양군에서 반세기만에 개최하려 하였으나 코로나19라는 전례없는 전염병의 창궐로 부득이 순연하기로 결정하여 취소되었다.

【도민체전성적현황】

구분 / 종목별		제54회 도민체전	제55회 도민체전	비고
순위		8위	코로나 19로 취소	
종합득점		19,712		
전국체전성적		501		
육상	트랙	1,465		
	필드	254		
	마라톤	921		
수영		858		
축구		0		
야구		677		
테 니 스		94		
정구		412		
농구		612		
배구		590		
탁구		584		
핸 드 볼		미개최		
자 전 거		5,340		
복싱		0		
레 슬 링		0		
역도		176		
씨름		77		
유도		545		
검도		118		
궁도		177		
사격		1,417		
펜싱		204		
배드민턴		354		
태 권 도		1,122		
볼링		266		
요트		미개최		
근대5종		미개최		
골프		529		
보디빌딩		556		
우슈		미개최		
핀수영		324		
세팍타크로		269		
바둑		1,270		

다. 체육진흥사업

체육진흥사업은 군민체력증진과 체육인구 저변확대를 위하여 2019년 군비883,521천원, 2020년 코로나-19 상황속에서도 군비 190,425천원의 사업비를 투자하여 군민체육대회, 강원도민체육대회, 엘리트꿈나무육성, 수시체육대회, 생활체육교실, 강원도어르신생활체육대회, 양양송이배대회, 강원도장애인생활체육대회 등 사업을 추진함으로써 건전한 사회분위기 조성과 체육의 생활화 운동 확산에 기여하였다.

(단위 : 명,천원)

사업별		2019년			2020년		
		종목수	참여인원	소요예산	종목수	참여인원	소요예산
계		253	78,368	883,521	65	12,793	190,425
체육진흥사업	군민체육대회	12	1,000	30,000			
	강원도민체육대회	24	437	190,000			
	양양군민 골프대회	1	260	10,000			
	사격노후장비 교체구입	1		10,000			
	양양군수기 강원도남녀궁도대회	1	350	10,000			
	양양군체육회장기 초. 중육상대회	1	250	8,600			
	육상종목지원	1	2,394	25,000	1	2,765	27,000
	엘리트체육 꿈나무육성	12	12,161	74,000	2	4,300	57,982
	도지사기및엘리트체육대회참가지원	9	285	39,891	1	30	32,250
	생활체육교실	46	45,072	24,000	32	1,472	24,000
	바둑교실				5	2,225	12,000
	강원도민체육생활체육대회	20	380	57,628			
	강원도어르신생활체육대회	11	170	12,000			
	종목별연합회장기대회 지원	9	1,670	22,963	5	970	12,600
	각종생활체육대회지원	51	3,642	72,580	18	891	20,993
	양양군수기 게이트볼대회	1	140	3,600	1	140	3,600
	양양군의회의장기축구대회	1	300	8,000			
	3.1절기념양양군민건강달리기대회	1	1,500	15,000			
	현충일기념양양군민한마음달리기대회	1	1,400	15,000			
	송이배배드민턴대회	1	1,500	30,000			
	양양그란폰도대회	1	600	40,000			
	양양송이배시니어동호인테니스대회	1	300	10,000			
	강원부부테니스대회 및 신인테니스대회 개최	1	400	4,000			
	강원도지사기테니스대회	1	300	22,000			
	스포츠다이어리랭킹사이클챔피온쉽	1	200	19,000			

	강원도장애인생활체육대회	12	62	10,000			
	전국지체장애인체육대회	1	10	1,600			
	장애인수시체육대회참가	17	212	14,659			
	강원도어르신체육대회 개최	13	3,032	99,000			
	강원도장애인골프협회장배전국파크골프대회 개최	1	341	5,000			

라. 생활체육교실 운영

2019년 24,000천원(기금50%,군비50%)의 사업비로 46개 교실운영으로 45,072명이 참가하였고, 2020년 24,000천원(기금50%,군비50%)의 사업비로 32개 교실운영에 1,472명이 참가하는 등 양양군체육회에 지원하여 에어로빅, 박수체조, 실버체조, 건강체조, 뉴스포츠, 자전거, 배드민턴, 배구, 요가, 어르신수영, 어린이수영, 유아체조, 축구, 탁구, 방과후교실, 동아리교실 등 각 종목에 각계각층의 참여기회를 확대하여 군민의 체육에 대한 인식을 새롭게 하고 체육활동의 생활화 계기를 마련하여 건전하고 활기찬 사회 분위기조성에 기여하였다.

마. 직장운동 경기부(사이클부)육성

양양군청 사이클팀은 91년도 강원체육의 활성화를 위해 당초 여자실업팀을 창단하여 운영하여 오던 중 여자선수 계열화 확보가 어려워 '96년 남자실업팀으로 전환하여 지속적으로 육성운영하고 있다.

그 동안 전성국, 엄인영 등 걸출한 국가대표 선수와 대표급 지도자를 40여명 배출하는 등 대한민국 사이클 발전에 크게 기여하고 있으며, 2019년에는 금 12, 은 6, 동 6개를 획득하였으며 2020년에는 코로나 19로 인해 국민체육활동과 엘리트체육활동이 침체되었으며 스포츠산업 전반의 어려움이 가중되었으나, 우리군에서 KBS전국 사이클대회와 8.15전국사이클대회 등 전국단위 사이클대회를 전국에서 유일하게 2회 개최하여 체육인의 피해를 최소화 하는 등 미래 스포츠 환경에 대응하는 전략으로 금 12, 은 6, 동 2를 획득하였고 특히, 8.15전국사이클대회에서는 종합우승과 더불어 최우수 선수상, 최우수 신인상을 거머 쥐었다. 2020년 현재 총 9명(감독 2, 선수 7)의 선수단을 구성하고 있으며 선수 3명이 국가대표로 활약중이다.

제5절 _ 공원관리

○ 도시공원별 관리내역

2019년도

도시명	공 원 명	관리내역	지출금액(천원)	비고
계	6개소		81,774	
양양 도시 계획	3개소	소계	10,715	
	현산공원	제초 및 주변 환경 정비 옥외용 의자 설치 옹외용 의자 보수	7,800 2,695 220	
	구교공원			
	청곡공원			
인구 도시 계획	1개소	소계	27,953	
	해상1호 공원			미조성
	해상2호 공원			미조성
	인구어린이 공원	안내판 보수 안전울타리 정비	198 27,755	
물치 도시 계획	2개소	소계	27,035	
	물치3공원	안내판 보수 운동기구 정비 휴게공간 보수	165 4,884 10,425	
	물치공원			단순녹지대
	물치공원	안내판 보수 운동기구 정비 놀이기구 신규로 교체설치	165 4,884 10,425	
전지구	전체 공원 종합정비	주요 공원 내 시설물 도색 정비	16,071	

2020년도

도시명	공 원 명	관리내역	지출금액(천원)	비고
계	6개소		140,439	
양양 도시 계획	3개소	소계	140,439	
	현산공원	노후화장실 철거 및 신규 설치 배수로 청소 산책로 일부 정비 옥외용 의자 설치 제초 및 주변환경 정비 차량접근 통제용 볼라드 교체 태풍피해 복구	62,070 759 38,726 2,653 5,200 440 29,425	
	구교공원	안내판 설치	770	
	청곡공원			
인구 도시 계획	1개소	소계		
	해상1호 공원			미조성
	해상2호 공원			미조성
	인구어린이 공원			
물치 도시 계획	2개소	소계	396	
	물치3공원	어린이놀이시설 안내판 보수	396	
	물치공원			단순녹지대
	물치공원			
전지구	전체 공원 종합정비			

제6절 _ 해변관리

1. 해변운영, 해변관리

양양군 해수욕장은 21개소로 총길이는 9.4km에 이르는 백사장으로 구성되어 있으며, 모든 해수욕장은 마을 단위로 매년 7월~ 8월중 45일간 각 마을 주민들이 피서객을 위한 각종 편의시설 제공, 파라솔, 튜브, 샤워장 등 시설사용료를 받아, 수익금은 마을발전기금으로 사용되며, 피서객의 안전을 위해 인명구조원 95명을 마을별로 배치, 물놀이 중 발생할 수 있는 안전사고 예방을 위해 인명 구조 활동을 전개하고 있으며, 깨끗한 해변관리를 위해 해수욕장 개장 전 토양 검사 및 수질검사를 실시 피서객의 위생에 만전을 기하고 있다.
또한, 해수욕장 현황조사를 실시, 해수욕장을 안전하고 쾌적한 국민 휴양 공간 으로 조성하여 국민의 삶의 질 향상과 국민복리 증진에 이바지하고 있으며 양양군은 최상의 해변으로 거듭날 것이다.

가. 해변운영

1) 운영기간

- 2019년 : 7월 12일 ~ 8월 25일 / 45일
- 2020년 : 7월 10일 ~ 8월 22일 / 44일

○ 개장시간 : 06:00 ~ 24:00
○ 수영시간 : 09:00 ~ 18:00
○ 해수욕장 운영

읍·면별	개소	해수욕장명	운영주체
계	21		
양양읍, 강현면	1	낙산	행정+낙산해수욕장 해변운영위원회
강현면	3	물치, 정암, 설악	마을 (위탁운영)
손양면	2	오산, 동호	
현북면	4	중광정, 하조대, 기사문, 잔교	
현남면	11	북분, 동산, 동산포, 죽도, 인구, 광진, 갯마을, 남애1리, 남애3리, 원포, 지경	

○ 해수욕장 일반현황

해수욕장명	위 치	해안선(m)	폭(m)	면적(㎡)	수용인원(1일)
21개소		9,400	1,343	615,609	372,440
낙 산	조산, 전진1, 주청리	1,833	76	139,308	84,280
설 악	전진2리, 용호리	447	76	33,972	20,550
하조대	현북 하광정리	540	125	67,500	40,830
송 전	손양면 송전리	537	74	39,738	24,040
남애 3	현남면 남애3리	504	77	38,808	23,470
지 경	현남면 지경리	506	28	14,168	8,570
물 치	강현면 물치리	237	71	16,827	10,180
정 암	강현면 정암1리	360	40	14,400	8,710
동 호	손양면 동호리	406	45	18,270	11,050
기사문	현북면 기사문리	148	97	14,356	8,680
잔 교	현북면 잔교리	317	86	27,262	16,490
중광정	현북면 중광정리	310	76	23,560	14,250
동 산	현남면 동산리	374	34	12,716	7,690
동산포	현남면 동산리	290	57	16,530	10,000
죽 도	현남면 두창시변	411	45	18,495	11,180
인 구	현남면 인구1리	262	68	17,816	10,770
광 진	현남면 광진리	573	52	29,796	18,100
갯마을	현남면 남애3리	310	69	21,390	12,940
남애 1	현남면 남애1리	396	36	14,256	8,620
원 포	현남면 원포리	288	40	11,520	6,970
북분리	현남면 북분리	351	71	24,921	15,070

2) 수상안전관리 대책

○ 수상안전요원 운영

- 배치인원 : 21개 해수욕장 95명(군 지원 70명, 마을채용 25명)
- 자 격 : 수상인명구조원 자격증 소지자
- 임 무 : 해수욕장 인명구조 및 안전관리

3) 수상안전요원 지원

○ 수상안전요원 군 지원

- 채용인원 : 70명
- 채용기간 : 해수욕장 운영기간 45일
- 지원사항 : 상해 및 4대 보험가입, 피복·인명구조 장비 지원

4) 연도별 방문객 현황

제4장 경제 문화 관광

○ 2019년 방문객수

구분	피 서 객			피 서 차 량			비고
	누 계	내국인	외국인	누 계	소 형	대 형	
계	3,527,276	3,519,579	7,697	940,240	938,915	1,325	
낙산	2,639,047	2,636,564	2,483	720,192	719,448	744	
설악	41,609	41,142	467	5,498	5,477	21	
하조대	357,128	354,323	2,805	79,242	79,016	226	
송전	42,778	42,713	65	10,387	10,371	16	
남애3리	30,006	29,992	14	8,251	8,209	42	
지경	37,598	37,446	152	8,436	8,390	46	
물치	18,980	18,595	385	5,258	5,188	70	
정암	17,151	17,138	13	5,121	5,118	3	
동호	50,762	50,137	625	14,544	14,495	49	
기사문	40,961	40,495	466	13,036	12,974	62	
잔교	9,294	9,273	21	2,538	2,536	2	
중광정	92,596	92,566	30	23,386	23,377	9	
동산	4,546	4,534	12	1,222	1,222	0	
동산포	4,542	4,540	2	1,535	1,535	0	
죽도	52,020	51,908	112	15,023	15,023	6	
인구	35,428	35,397	31	9,302	9,302	16	
광진	6,793	6,793	0	2,438	2,438	0	
갯마을	16,918	16,916	2	5,608	5,608	5	
남애1	15,675	15,671	4	5,090	5,085	5	
원포	3,782	3,782	0	1,176	1,173	3	
북분	9,662	9,654	8	2,930	2,930	0	

○ 2020년 방문객수

구분	피 서 객			피 서 차 량			비고
	누 계	내국인	외국인	누 계	소 형	대 형	
계	840,735	836,408	4,327	276,041	275,318	723	
낙산	367,917	366,460	1,457	121,620	121,327	293	
설악	5,357	5,349	8	1,844	1,814	30	
하조대	228,071	227,642	429	72,876	72,819	57	
송전	9,431	9,309	122	3,090	3,086	4	
남애3리	16,398	16,353	45	5,323	5,317	6	
지경	48,487	48,422	65	15,741	15,618	123	
물치	14,410	13,950	460	4,648	4,640	8	
정암	4,838	4,781	57	1,796	1,794	2	
동호	32,086	31,633	453	10,788	10,769	19	
기사문	22,717	22,435	282	7,595	7,537	58	
잔교	4,951	4,929	22	1,625	1,605	20	
중광정	14,670	14,299	371	5,091	5,055	36	
동산	1,873	1,873	0	693	692	1	
동산포	5,609	5,603	6	1,939	1,939	0	
죽도	19,560	19,360	200	6,704	6,704	0	
인구	14,502	14,234	268	4,935	4,870	65	
광진	3,536	3,521	15	1,271	1,271	0	
갯마을	6,023	6,023	0	1,835	1,834	1	
남애1	4,972	4,954	18	1,803	1,803	0	
원포	1,713	1,713	0	623	623	0	
북분	13,614	13,565	49	4,201	4,201	0	

나. 해변관리

1) 수질검사 및 토양검사 실시

○ 수질검사 : 전 해수욕장(수질기준 미 충족시 해수욕장 운영불가)

- 해수욕장 개장 전 1개월 이내 1회 이상
- 해수욕장 개장일로부터 7일 이내 1회, 이후 2주마다 1회
- 해수욕장 폐장 후 1개월 이내 1회 이상

○ 토양검사 : 전 해수욕장(백사장 모래의 질 측정)

- 해수욕장 개장 전 1개월 이내 1회 실시

2) 해수욕장 현황조사 실시

○ 조사기간 : '19. 5. 20 ~ 10. 30

○ 조사기관 : ㈜더모스트

○ 해수욕장 현황조사 내용

- 해수욕장시설 및 이용현황
- 해수욕장의 백사장 및 해수면 변동현황
- 해수욕장의 인접 토지 및 건물이용 현황 등 조사

제3편 지방행정

제5장 지역개발

제1절 국토이용관리
제2절 농업기반정비·한해대책
제3절 치수사업
제4절 도로건설 및 관리
제5절 대외협력사업

03

제5장 지역개발

제1절 _ 국토이용관리

1. 용도지역별 국토이용

군의 용도지역별 도시지역이 11.712㎢, 관리지역이 107.063㎢이며, 농림지역이 439.284㎢, 자연환경보전지역이 72.511㎢ 등 총 630.570㎢로 구성되어있다.

2. 지역계획사업

가. 군계획 조례 등 재정비

종전의 국토를 도시지역과 비도시지역으로 구분하여 도시지역에는 도시계획법, 비도시지역에는 국토이용관리법으로 이원화하여 운영하였으나, 국토의 난개발 문제가 대두됨에 따라 도시계획법과 국토이용관리법을 통합하여 국토의 계획 및 이용에 관한 법률이 2003. 1. 1일부터 제정 시행됨에 따라, 국토이용계획상의 도시, 준도시, 준농림, 농림, 자연환경보전지역의 5개의 용도지역이 준도시와 준농림을 통합한 관리지역으로 4개의 용도지역으로 개편되는 한편 관리지역은 보전관리, 생산관리, 계획관리지역으로 세분화함으로써 그동안 국토이용의 현안이 되어 왔던 준농림지역을 철저하게 관리하게 되었다.

관련 법률의 개정에 맞춰 2003. 6. 7.일 양양군도시계획조례를 제정하였으며, 이후 「국토의 계획 및 이용에 관한 법률 시행령(대통령령 제23718호, 2012. 4. 10. 공포), (대통령령 제24008호, 2012. 7. 31. 공포), (대통령령 제24155호, 2012. 10. 29. 공포), (대통령령 제24593호, 2013. 6. 11. 공포)」의 일부 개정에 따라 건축물의 용도 등에 따른 도로의 기준, 내부규정으로 운영하던 토지분할 허가 제한을 조례에 신설, 계획관리지역 안에서의 숙박시설에 대한 건축제한을 완화하고, 조례 제명을 「양양군 군계획 조례」로 하였으며(조례 제2294호, 2013. 10. 18.), 「국토의 계획 및 이용에 관한 법률 시행령(대통령령 제25090호, 2014. 1. 17.)」의 일부 개정에 따른 준주거지역 등 주요 용도지역별 건축제한을 네거티브 방식으로 전환하고, 공동위원회 규정(조례 제2326호, 2014. 8. 8.) 및 성장관리방안의 대상지역(조례 2,472호, 2016. 12. 28.) 등 법령에서 조례로 위임한 사항을 조례에 신설하였으며, 「국토의 계획 및 이용에 관한 법률(제14795호, 2017. 4. 18.)」 및 「국토의 계획 및 이용에 관한 법률 시행령(대통령령 제28553호, 2017. 12. 29.)」, 「개발행위허가운영지침(국토교통부훈령 제997호, 2018. 4. 18.)」의 일부 개정에 따라 용도지구 통폐합 등의 변경 사항 및 발전시설의 허가기준 등을 조례에 반영하여 「양양군 군계획 조례」의 일부 개정을 완료하였다.

나. 군기본계획 및 관리계획 수립 추진

국토계획의 지침을 수용 · 발전시켜 군의 건전한 발전을 도모하고 공공의 안녕질서와 복리증진을 위한 토지이

용, 교통위생, 환경, 생산, 보안, 국방, 후생 및 문화에 관한 제반 계획의 수립과 인구, 경제, 사회의 성장과 발전에 따른 미래상을 제시하고 장기 도시개발의 방향과 군관리계획 입안의 지침이 되는 장기기본계획인 2020년 양양군 기본계획이 2007. 6. 26일 강원도로부터 최초 승인 완료 된 후, 양양종합터미널 이전계획 및 낙산도립공원 해제지역에 관한 토지이용계획 등을 반영하여 2017. 1. 5일 강원도로부터 일부변경 승인 완료하였으며, 2020년 양양군 기본계획의 기간만료가 도래되어 2035년 양양군 기본계획 수립을 추진중에 있다.

「국토의 계획 및 이용에 관한 법률」부칙에 따른 관리지역의 세분을 위한 "양양 군관리계획(용도지역 등) 결정(변경)"을 강원도 고시 제2008-428호(2009. 1. 2)로 결정 고시 및 양양군 고시 제2009-5호(2009. 1. 16)로 지형도면 승인 고시 하였고, 2020년 양양군 기본계획을 반영한 2015년 "양양 군관리계획(재정비) 결정(변경)"을 강원도 고시 제2009-177호(2009. 5. 15)로 결정 고시 및 양양군 고시 제2009-58호(2009. 6. 5)로 지형도면 승인 고시 하였으며, 2008.12.26일 고시된 보전산지 지정과 농업진흥지역 변경으로 인하여 관리지역 미세분지역으로 구분된 지역과, 토지적성평가 기준의 변경 사항 등을 반영한 관리지역 세분마무리를 위하여 "양양 군관리계획(용도지역 등) 결정(변경)"을 강원도 고시 제2010-190호(2010. 6. 11)로 결정 고시 및 양양군 고시 제2010-83호(2010. 6. 25)로 지형도면 승인 고시하였고, 2020년 양양군 기본계획(일부변경)을 반영한 2020년 "양양 군관리계획(재정비) 결정(변경)"을 강원도 고시 제2017-235호(2017. 6. 23)로 결정 고시 및 양양군 고시 제2017-90호(2017. 6. 30)로 지형도면 승인 고시하였고, 자연공원법 에 따른 도립공원에서 해제된 낙산도립공원구역의 토지이용 현황등을 고려하여 "양양 군관리계획(용도지역 등)결정(변경)"을 강원도 고시 제2020-259호(2020. 7. 3.)로 결정 고시 및 양양군 고시 제2020-169호(2020. 7. 10.)로 지형도면 승인 고시하였다.

다. 군관리계획 변경 결정 추진

「국토의 계획 및 이용에 관한 법률」제30조에 따라 군관리계획 결정(변경)을 추진하여 양양 샤르망골프리조트 관광 휴양형 지구단위계획구역 및 계획 변경을 위해 양양군 고시 제2019-47호(2019. 3. 29.)로 "양양 군관리계획(지구단위계획구역 등) 결정(변경) 및 지형도면 승인 고시"하였고, 양양 국제공항 관광단지에 대하여 양양군 고시 제2019-71호(2019. 5. 17.)로 "양양 군관리계획(지구단위계획구역 등) 결정(변경) 및 지형도면 승인 고시", 양양군 고시 제2019-106호(2019. 7. 5.)로 "양양 군관리계획(지구단위계획구역 등) 결정(변경) 및 지형도면 승인 고시"하였으며, 현산공원(궁도장)시설 개보수공사를 위하여 양양군 고시 제2019-151호(2019. 9. 20.)로 "양양 군관리계획(현산근린공원) 결정(변경) 및 지형도면 승인 고시"하였고, 양양종합버스터미널 이전 및 시장(대규모점포) 신설을 위해 양양군 고시 제2020-20호(2020. 2. 14.)로 "양양 군관리

계획(시설:자동차정류장, 시장, 도로) 결정(변경) 및 지형도면 승인 고시"하였으며, 군계획시설 결정 후 장기간 미집행된 시설의 조정을 위해 양양군 고시 제2020-90호(2020. 5. 8.)로 "양양 군관리계획(군계획시설) 결정(변경) 및 지형도면 승인 고시" 하였고, 낙산도립공원해제구역에 대해 양양군 고시 제2020-169호(2020. 7. 10.)로 "양양 군관리계획(용도지역 등) 결정(변경) 지형도면 승인 고시" 하였으며, 강현농협 이전 조성 및 병목구간 정비사업에 대하여 양양군 고시 제2020-208호(2020. 8. 14.)로 "양양 군관리계획(지구단위계획 등) 결정(변경) 및 지형도면 승인 고시"하였고, 낙산도립공원해제구역 중 오산포, 하조대 집단시설지구에 대하여 양양군 고시 제2020-212호(2020. 8. 21.)로 "양양 군관리계획(지구단위계획 등) 결정(변경) 및 지형도면 승인 고시"하였으며, 그 외 3건의 경미한 변경 및 타 법에 의한 16건의 군관리계획의제처리 하였다.

3. 도시개발사업 추진

가. 도시계획사업 추진

양양도시지역내 교통망 개선으로 주민편의 증진 및 도시경쟁력 제고를 위하여 양양교~서문교간 군계획도로 확포장공사를 2019년 7월에 완료하였다.

등 하교시 원활한 교통소통, 보행자 안전확보 및 도심경관개선을 위한 양양초교 주변 도로정비 및 전선지중화사업을 2020년 6월에 완료하였고, 이와 연계하여 양양초교~우신연립간 군계획도로 확포장사업과 군농협~강원측량간 도로확포장공사를 2020년 8월에 완료하여 초등학교 주변 및 양양군청 주변의 안전한 보행환경조성 및 교통정체 해소에 기여하였다.

주택단지 조성으로 교통량이 증가된 아파트 주변지역의 교통편의 증진을 위하여 이편한아파트 인근 도로확포장공사를 2019년에 완료하였으며, 상대적으로 개발에서 소외된 구교 청곡 지역발전을 위하여 종합운동장~국도44호선간 도로확포장공사를 2020년 10월에 착공하여 추진중에 있으며, 송암 연창의 개발촉진을 위한 국도44호선에서 국도7호선간 도로개설공사도 계획중에 있다.

양양IC에서 시내로 들어오는 첫 관문인 서문지역의 도심정비 및 경관향상을 위한 서문지구 지중화사업 및 도로정비공사를 2019년부터 추진중에 있다.

도심지역내 원활한 교통소통 및 도심경관 개선을 위하여 제방도로~새한자동차공업사간 도로확포장공사, 구교 어린이공원 인근 도로정비공사, 충용회관 인근 도로개선공사등을 완료하였다.

나. 도시지역 현황

양양도시지역은 1972년 8월 23일(건설부 고시 제372호) 양양읍, 손양면, 강현면 일부지역 23.89㎢으로 최초 결정하였으며, 1977년 1월 31일 (강원도 고시 제5호)도시계획구역 면적을 23.89㎢에서 4.21㎢으로 축소 조정하였고, 1984년 10월 12일 (건설부고시 제409호) 읍 · 면도시계획재정비로 4.44㎢를 확장결정 하였으며 1998년 9월 16일(양양군고시 제98-65호) 변경 결정 및 지적 고시 되어 6.44㎢로 확장 결정하였고, 2002년 12월 21일 (양양군고시 제2002-121호) 일부 용도지역을 변경하였으며, 2003년 1월 1일자로 (구)도시계획법과 (구)국토이용관리법이 폐지되고 국토의 계획 및 이용에 관한 법률이 시행되어 2009년 6월 5일(양양군고시 제2009-58호) 2015 양양 군관리계획(재정비) 결정(변경) 하였고, 2017년 6월 23일(강원도고시 제2017-235호) 2020 양양 군관리계획(재정비) 결정(변경) 하였으며, 자연공원법 에 따른 공원구역에서 폐지된 낙산도립공원구역에 대하여 2020년 7월 3일(강원도 고시 제2020-259호) 양양 군관리계획(용도지역 등) 결정(변경) 및 고시되어 0.97㎢를 확장하여 7.40㎢로 결정하였다.

인구 도시지역은 (구)도시계획법에 따라 1979년 2월 26일 (강원도고시 제34호) 합리적인 도시개발을 위해 인구일원을 중심으로 2.34㎢로 최초 결정되었으며, 인구증가를 고려한 새로운 주거지 개발이 요구되어 2002년 12월 21일 (양양군고시 제02-121호)일부 용도지역을 변경 하였고, 2017년 6월 23일(강원도고시 제2017-235호) 2020 양양 군관리계획(재정비) 결정(변경) 완료 하였다.

물치 도시지역은 (구)도시계획법에 따라 속초지역 광역도시계획에 포함되어 있으며, 1987년 5월11일 (강원도고시 제87-52호) 최초 결정되어, 도시개발계획과 기본적인 토지이용계획 및 일부용도지역 변경을 위하여 1999년 속초시광역도시계획에서 제척하여 1999년 10월 9일 (양양군 고시 제99-58호) 1.89㎢ 확장 결정하였고, 2003년 10월 24일 (양양군 고시 제03-115호) 일부 용도지역 변경 결정 하였으며, 2017년 6월 23일(강원도고시 제2017-235호) 2020 양양 군관리계획(재정비) 결정(변경) 완료 하였다.

1) 도시지역내 용도지역

도시지역 안에서 토지의 경제적이며 효율적인 이용과 공공의 복지증진을 도모하기 위하여, 주거, 상업, 공업, 녹지지역의 지정을 군관리계획으로 결정할 수 있도록 하였으며, 우리군의 용도지역은 주거, 상업, 공업, 녹지, 일부 미지정 지역으로 구분되어 있고 면적은 11.712㎢ 이다.

제5장 지역개발

○ 용도지역현황

(단위 : ㎡, %)

구분		계		양양		인구		물치	
		면적	비율	면적	비율	면적	비율	면적	비율
계		11,712,272	100	7,404,827	100	2,461,025	100	1,846,420	100
주거지역	소계	2,589,941	22.1	1,777,365	24.0	341,655	13.9	470,921	25.5
	제1종일반주거	333,951	2.9	263,278	3.6			70,673	3.8
	제2종일반주거	2,008,021	17.1	1,361,502	18.4	267,580	10.9	378.939	20.5
	제3종일반주거	51,601	0.4	51,601	0.7				
	준주거지역	196,368	1.7	1,00,984	1.4	74,075	3.0	21,309	1.2
상업지역	소계	622,679	5.3	487,633	6.6	74,332	3.0	60,714	3.3
	일반상업지역	622,679	5.3	487,633	6.6	74,332	3.0	60,714	3.3
녹지지역	소계	8,201,490	70.0	5,139,829	69.4	1,930,603	78.4	1,131,058	61.3
	자연녹지지역	6,645,716	56.7	4,125,562	55.7	1,607,118	65.3	913,036	49.4
	보전녹지지역	1,289,481	11.0	876,521	11.8	204,835	8.3	208,125	11.3
	생산녹지지역	266,293	2.3	137,746	1.9	118,650	4.8	9,897	0.5
공업지역	소계	21,621	0.2					21,621	1.2
	준공업지역	21,621	0.2					21,621	1.2
미지정		276,541	2.4			114,435	4.6	162,106	8.8

2) 군계획시설(도로) 현황(도시지역내)

도로는 균형적 도시개발을 위한 인구 및 도시기능을 배분하여 적정 배치가 되도록 하고, 기존도로망의 이용과 유기적인 연결로 시가지내 교통체계를 확립하고, 시가지내 교통량 해소를 위한 우회 도로 기능을 조정하여 도로의 기능별 분류에 따른 도시교통체계를 확립하고자 도시 · 군계획시설의 결정 · 구조 및 설치기준에 관한 규칙의 규정을 적용하여 결정하였고, 우리군 관내 양양, 현남(인구), 강현(물치) 3개 도시지역 내, 273개 노선에 76,549m가 계획도로로 결정되어 있다.

○ 군계획시설(도로) 현황(도시지역내)

(단위 : m, ㎡)

구 분		합 계			광로			대로			중로			소로		
분류별		노선수	연장	면적	노선수	연장	면적	노선수	연장	면적	노선수	연장	면적	노선수	연장	면적
계	합계	273	76,549	984,539				6	10,1133	303,965	37	22,437	348,806	230	43,999	331,768
	1류	55	21,455	406,045				2	6,244	205,040	9	5,095	101,500	44	10,116	99,505
	2류	90	29,116	325,024							18	13,119	196,630	72	15,997	128,394
	3류	128	25,978	253,470				4	3,869	98,925	10	4,223	50,676	114	17,886	103,869
양양	합계	191	52,700	679,375				4	5,886	184,790	26	16,704	271,184	161	30,110	223,401
	1류	38	14,625	284,058				1	3,544	124,040	8	5,065	100,900	29	6,016	59,118
	2류	59	21,437	244,234							13	10,592	157,720	46	10,845	86,514
	3류	94	16,638	151,083				3	2,342	60,750	5	1,047	12,564	86	13,249	77,769
인구	합계	27	11,125	163,617				1	2,700	81,000	4	2,776	37,413	22	5,649	45,204
	1류	9	5,201	105,554				1	2,700	81,000	1	30	600	7	2,471	23,954
	2류	7	3,031	33,257							1	1,287	19,305	6	1,744	13,952
	3류	11	2,893	24,806							2	1,459	17,508	9	1,434	7,298
물치	합계	55	12,724	141,547				1	1,527	38,175	7	2,957	40,209	47	8,240	63,163
	1류	8	1,629	16,433										8	1,629	16,433
	2류	24	4,648	47,533							4	1,240	19,605	20	3,408	27,928
	3류	23	6,447	77,581					1,527	38,175	3	1,717	20,604	19	3,203	18,802

3) 군계획시설 현황

(단위 : ㎡)

구분	시설명	시설의 세분	계		양양		인구		물치		비도시	
			개소	면적	개소	면적	개소	면적	개소	면적	개소	면적
교통시설	주차장	노외주차장	10	41,226	6	26,508	1	1,000	2	5,918	1	7,800
	자동차정류장	여객자동차터미널	1	5,175	1	5,175						
	항만	국가어항	2	89,015							2	89,015
		지방어항	2	30,427			1	17,859	1	12,568		
		정주어항	5	65,630	1		1	12,297			3	38,617
	공항	공항	1	2,448,500							1	2,448,500
공간시설	광장	교통광장	7	775,704	1	4,972	1	2,220			5	768,512
		근린광장	1	5,910	1	5,910						
		경관광장	3	2,611	2	2,611						
	녹지	완충녹지	11	48,834	6	41,676	5	7,158				
		경관녹지	5	8,190	4	5,400			1	2,790		
	공공공지	공공공지	7	14,766	2	5,117	1	1,430	4	8,219		
유통및공급시설	수도공급	수도공급설비	1	18,727							1	18,727
	전기공급	양수발전소	1	1,233,308							1	1,233,308
공공문화체육시설	운동장	종합운동장	1	90,193	1	90,193						
	공공청사	공공청사	4	46,535	3	37,820					1	8,715
	학교	초등학교	17	197,850	1	20,651	1	15,440	1	16,464	14	145,295
		중고등학교	5	96,306	2	48,477			1	18,405	2	29,424
		대학교	1	629,166	1	629,166						
	사회복지시설	사회복지시설	1	50,000	1	50,000						
	체육시설	벨로드롬	1	147,783.9							1	147,783.9
방재시설	하천	지방하천	18	15,372,213							18	15,372,213
환경기초시설	폐기물처리시설	일반폐기물처리시설	1	146,736							1	146,736
	하수종말처리장		4	32,194			1	3,920			3	28,274
보건위생시설	공동묘지	공동묘지	1	114,369							1	114,369
	납골시설	납골시설	1	4,700							1	4,700

○ 도시공원 현황

(단위 : ㎡)

도시명	번호	공 원 명	공원구분	위 치	공원면적	비고
계		9개소			164,242	
양양도시계획	소계	3개소			88,758	
	1	현산공원	근린공원	군행리 62전 일원	84,210	
	3	구교공원	어린이공원	구교리 108-44전 일원	2,001	
	7	청곡공원	〃	송암리 423-1철 일원	2,547	
	8	조산1공원	근린공원	조산리 434-1암 일원	26,811	
	9	조산2공원	근린공원	조산리 434-18임 일원	40,586	
	11	조산3공원	근린공원	조산리 434-5잡 일원	4,256	
인구도시계획	소계	3개소			32,180	
	2	해상2호공원	근린공원		30,680	
	5	인구어린이공원	어린이공원		1,500	
물치도시계획	소계	3개소			14,014	
	1	물치3공원	근린공원	강선리 970-1천 일원	10,050	
	5	물치공원	어린이공원	강선리 7-3천 일원	2,450	
	6	물치4공원	〃	물치리 213-36천 일원	1,514	

제2절 _ 농업기반정비 한해대책

1. 한해대책사업

양양군 관내 한해예상 면적은 24개지구 69ha이며, 이중 한해대책 가능면적이 661ha이고 한해대책 불가능한 (천수답) 면적이126ha이다. 2016년말 현재 암반관정 132개소, 소형관정 677개소를 관리정비하고 있으며, 관내 양수기 101대를 보유하고 한해에 대비하고 있다.

가. 양수장비 현황

(단위 : 대, 개)

구분 / 읍·면	양수장비					양수호스		
	계	엔진양수기 (2~4인치)	경운기양수기		탑제형 3인치	계	4인치	6인치
			3인치	4인치				
계	101	54	10	6	31	18.5	16.5	2
본청	61	17	10	5	29	13.5	11.5	2
서면	9	9				1	1	
손양	8	6		1	1	1	1	
현북	6	6				1	1	
현남	6	6				1	1	
강현	11	10			1	1	1	

나. 관정보유 현황

(단위 : 개소)

구분 / 읍면	계	소형관정	암반관정
계	809	677	132
양양	130	114	16
서면	110	104	6
손양	193	165	28
현북	93	76	17
현남	180	160	20
강현	103	58	45

다. 수리시설현황

(단위 : 개소)

구분 / 읍면	계	저수지	양수장	보	집수암거	비고
계	335	8	9	314	4	
양양	64	3	2	58	1	
서면	48		4	43	1	
손양	43	1		41	1	
현북	88		1	87		
현남	58	3	2	52	1	
강현	34	1		33		

2. 기반조성사업

가. 소규모 농업기반 편익사업

농로, 배수로 등 농업생산활동에 필요한 기반시설의 확충을 통하여 농민에게 편리한 영농 여건을 조성하고 농업생산성을 향상시키고자 매년 농업기반조성사업을 추진하고 있으며 2019년 47개소, 2020년 42개소에 대한 농업기반시설 정비를 완료하였다.

나. 한발대비 용수개발사업

2015년도에 가뭄으로 농업용수가 부족한 양양읍 임천리외 15개소에 대형관정 587백만원을 투자하여 대형관정 16공을 설치 완료하였으며, 양양읍 조산리외 26개소에 92백만원을 투자하여 소형관정 27공을 완료하였다.

3. 주요투자사업

가. 2019 주요사업 추진현황

1) 소규모 농업기반 편익사업

(단위 : 백만원)

사업명	사업량	사업비	사업기간	비고
사천리(189) 농수로 설치공사 외 46개소	47개소	1,083	2019.1. ~ 2019.12.	

2) 한발대비 용수개발사업

(단위 : 백만원)

사업명	사업량	사업비	사업기간	비 고

나. 2020 주요사업 추진현황

1) 소규모 농업기반 편익사업

(단위 : 백만원)

사업명	사업량	사업비	사업기간	비 고
사천리(164)농로 포장공사 외 41개소	42개소	955	2020.1. ~ 2020.12.	

2) 한발대비 용수개발사업

(단위 : 백만원)

사업명	사업량	사업비	사업기간	비 고

제3절 _ 치수사업

1. 하천관리

가. 하천현황

양양군의 하천은 18개 지방하천에 총연장 162.17km이다

○ 지방하천 현황

(단위 : km . ㎢)

하천등급	하 천 명	연장	유역면적	기 점	종점
계	18개소	162.17	1,176.36		
지방하천	양양남대천	37.1	567.3	현북면 법수치리	양양읍 조산리 해안선
〃	쌍천	1.69	49.0	속초시 설악동 강현면 강선리	강현면 물치리 해안선
〃	물 치 천	7.5	37.09	강현면 둔전리	강현면 물치리 해안선
〃	강 선 천	5.5	10.6	강현면 상복리	물치천 합류점
〃	주 청 천	3.5	4.9	강현면 침교리	강현면 전진리 해안선
〃	포 월 천	5.4	6.0	강현면 사교리	양양남대천 합류점
〃	거 마 천	5.7	16.0	양양읍 화일리	양양남대천 합류점
〃	후천	27.98	242.10	서면 갈천리	양양남대천 합류점
〃	장 승 천	4.0	12.5	서면 장승리	후천 합류점
〃	오 색 천	14.5	77.8	서면 오색리	후천 합류점
〃	어성전천	3.8	17.7	현북면 어성전리	양양남대천 합류점
〃	면옥치천	4.0	16.5	현북면 면옥치리	양양남대천 합류점
〃	동 명 천	5.85	13.51	손양면 상왕도리	손양면 오산리 해안
〃	상 운 천	8.1	22.5	손양면 삽존리	손양면 상운리
〃	광 정 천	8.2	31.83	현북면 명지리	현북면 하광정리
〃	대 치 천	5.81	13.7	현북면 대치리	광정천 합류점
〃	해 송 천	5.8	5.5	현남면 상월천리	현남면 광진리
〃	화 상 천	7.74	31.83	현남면 하월천리	현남면 원포리

나. 하천부지 점용현황

(단위 : 건, 천㎡, 천원)

구분 / 읍면	계		용도				사용료
	건수	면적	전	답	잡종지	기타	조정
계	440	546	94	118	2	226	36,034
양양읍	108	237	23	25	0	60	611
서면	133	166	39	35	1	58	7,273
손양면	43	26	6	12	0	25	1,304
현북면	64	39	12	21	1	30	2,059
현남면	33	41	3	7	0	23	6,033
강현면	59	37	11	18	0	30	18,754

2. 재해대책

2019 ~ 2020년도에는 재해예방 시설 지역에 대한 점검을 실시하여 한발 앞선 자연재난 대비 대응체계 확립 및 민 관 군 협력체계를 구축하여 자연재난으로 인한 인명 및 재산피해 최소화하는데 최선을 다하였다.

3. 소하천 지정고시

소하천 정비법이 '95. 1. 5제정 공포됨에 따라 본군에서는 법적 절차를 거쳐 2018년 12월 14일 39개소 68.32km를 지정고시하여 소하천의 정비 및 효율적인 관리를 도모하고 있다

○ 소하천 현황

(단위 : m)

행정 구역	소하천명	유수의 계통			위 치		과업연장 (㎞)	비 고
		본 류	1차	2차	시점	종점		
계	1개군 1개읍 5개면 39개소하천						68.32	
양양읍	내곡천	지방1급(남대천)	내곡천		서문리237-8	내곡리251	2.08	
	감곡천	지방1급(남대천)	감곡천		조산리25-9	감곡리458-3	4.67	
	기정천	지방1급(남대천)	감곡천	기정천	정손리244	정손리산32	1.94	
	고노동천	지방1급(남대천)	고노동천		월리365	월리471-50	1.50	
	화일천	지방2급(거마천)	화일천		화일리857-9	화일리산124-1	1.07	
서 면	말안골천	지방1급(남대천)	말안골천		수리687-7	수리산181-1	0.60	
	전골천	지방1급(남대천)	전골천		수리854-15	수리421	0.50	
	내현천	지방2급(장승천)	내현천		내현리303	내현리105-1	0.60	
	논화천	지방2급(장승천)	논화천		상평리48-5	논화리225	3.31	
	갈랑천	지방2급(장승천)	논화천	갈랑천	상평리664-1	논화리393-1	2.85	
서 면	곱돌골천	지방1급(남대천)	곱돌골천		월리290-5	상왕도리산83	1.47	
	서선천	지방2급(장승천)	서선천		장승리715-42	서선리204	2.47	
손양면	학포천	지방2급(동명천)	학포천		오산리85-5	학포리118-2	2.70	
	진철천	지방2급(상운천)	진철천		상운리404-4	동호리산260	1.50	
	숫골천	지방2급(상운천)	숫골천		하양혈리414-1	하양혈리305-2	0.54	
	여운포천	해안선	여운포천		상운리1-2	말곡리453	4.60	
현북면	대곡천	지방2급(광정천)	대곡천		하광정리580	하광정리246	1.12	
	들미골천	지방2급(어성전천)	들미골천		어성전리130	어성전리65-1	1.45	
	관개말천	지방2급(남대천)	관개말천		어성전리511	어성전리397	0.51	
	장리천	지방2급(남대천)	장리천		장리97-1	장리419	2.42	
	남촌천	지방2급(남대천)	남촌천		도리450	도리338-1	0.53	
	도리천	지방2급(남대천)	도리천		도리445-1	도리416	0.70	
	버들골천	지방2급(남대천)	버들골천		석계리32	도리산87-1	1.50	
	잔교천	해안선	잔교천		잔교리504-2	잔교리산273	2.37	
	쟁기골천	해안선	쟁기골천		잔교리 135	잔교리387-1	1.00	

(단위 : m)

행정 구역	소하천명	유수의 계통			위 치		과업연장 (㎞)	비 고
		본 류	1차	2차	시점	종점		
현남면	돌골천	지방2급(해송천)	돌골천		인구리78-5	인구리593	1.75	
	감나무골천	지방2급(해송천)	감나무골천		죽리283-15	죽리246-2	1.16	
	독가마천	지방2급(해송천)	독가마천		정자리198-2	정자리산58-1	1.05	
	달래천	지방2급(화상천)	달래천		하월천리163-1	상월천리산22	2.50	
	굴바우천	지방2급(화상천)	달래천	굴바우천	상월천리29	상월천리산110	0.50	
	용포천	지방2급(화상천)	용포천		하월천리450-1	하월천리588	0.95	
	양지말천	지방2급(화상천)	양지말천		하월천리431-7	하월천리63	0.53	
	견불천	매호	견불천		전포매리4-2	견불리257	3.75	
	포매천	매호	포매천		광진리569	후포매리208	2.55	
	남애천	해안선	남애천		남애리120-16	남애리640	1.97	
	지시네천	해안선	지시네천		잔교리473-3	북분리118	0.95	
강현면	방축천	지방2급(주청천)	방축천		답리80-7	적은리181	2.59	
	구름천	지방2급(물지천)	구름천		하복리680-28	회룡리447	2.27	
	용호천	해안선	용호천		용호리4-5	용호리산159	1.80	

제4절 _ 도로건설 및 관리

1. 도로현황

지방도로재정비계획에 의하여 군도에서 지방도 승격, 군도 폐지 · 신설 등으로 2020년말 현재 국도, 지방도 및 군도, 농어촌도로 등 총 609.32km의 도로가 개설되어 있으며 이중 349.55km가 포장되어서 57.36%의 포장율을 보이고 있다.

도로별 포장율은 국도가 100%이며, 지방도는 49.0%, 군도63.2%, 농어촌도로 38.3%이다.

지방도로재정비계획에 의하여 군도에서 지방도 승격, 군도 폐지 · 신설 등으로 2020년말 현재 군도는 134.6km의 도로가 개설되어 있으며 이중 85.06km가 포장되어서 63.2%의 포장율을 보이고 있으며 농어촌도로는 304.1km의 도로가 개설되어 있으며 이중 116.5km가 포장되어서 38.3%의 포장율을 보이고 있다.

가. 국도

국도는 4개노선 126.25km로서 현남면 지경리에서 부터 강현면 물치구간인 국도7호선이 36.07km이고, 한계령~양양구간인 국도 44호선이 29.99km이며, 서면 갈천리~논화리 구간인 국도 56호선이 31.30km, 현북면 어성전~양양읍 월리 구간인 국도 59호선이 28.89km이다. 특히 국도 56호선 및 59호선은 2010년 강원도 도로관리사업소로 이관되어 위임국도로 관리되어지고 있다.

국도44호선 확 · 포장공사는 1단계(양양읍 청곡 ~ 서면 논화간) 공사가 '03년 12월에 완료되였고, 2단계(서면 오색~논화간)공사는 '09년 6월말에 조기 완료되어 교통문제 해결에 큰 도움이 되었다.

나. 지방도

지방도는 1개노 선으로 서면 서림리~현북면 하광정 구간인 418호선 44.37km로서 강원도에서 관리하고 있으며, 2010년에 국도56호선 및 59호선을 이관 받아 관리하고 있다.

다. 군도 및 농어촌도로

군도는 총 10개 노선 134.6km이며, 농어촌도로는 총 81개 노선 304.1km로서 '96년 지방도 승격 등으로 인하여 노선이 조정되었다.

2. 주요투자사업

가. 2019 주요사업 추진현황

○ 군도정비사업

(단위 : 백만원)

사업명	사업량	사업비	사업기간	비 고
군도4호선 접속도로 (국도7호선 연결) 개설사업	도로개설 L = 0.6km	752	'19.6.26.~'20.7.25	
강현201호선 대조평 확포장공사	도로확포장 L = 0.4	361	'19.8.27.~'20.2.15	

○ 소규모 주민숙원사업

(단위 :백만원)

사업명	사업량	사업비	사업기간	비 고
감곡리(571) 마을안길 정비공사 외 65개소	66개소	1,712	'19.01. ~ '19.12.	

나. 2020 주요사업 추진현황

○ 군도정비사업

(단위 :백만원)

사업명	사업량	사업비	사업기간	비 고
군도5호선(조산리) 도로개량공사	아스팔트 덧씌우기 8,150㎡	61	'20.5.18.~'20.7.1	
군도2호선 접속교량(송현교) 재가설 공사	L=22m, B=6.5m	987	'20.12.24.~'21.12.29	

○ 소규모 주민숙원사업

(단위 :백만원)

사업명	사업량	사업비	사업기간	비 고
송암리(438) 마을안길 정비공사 외 45개소	66개소	1,115	'19.01. ~ '19.12.	

제5절 _ 대외협력사업

1. 민간투자사업 유치 및 지원

동서고속도로와 동해고속도로의 개통으로 수도권과의 접근성이 크게 개선됨에 따라 우리 군에 대한 관광수요가 증가하고 이에 따라 민간투자가 증가할 것으로 예측돼 도시개발사업, 관광휴양시설 조성사업 등 양양군 전반에 이른 투자유치를 지원하고 있다.

가. 아쿠아리움(수족관) 건립사업

국내 동북권 최대규모 시설의 아쿠아리움을 건립하여 도시민에게 새로운 관광자원 제공 및 투자여건을 조성하고, 더불어 일자리 창출로 지역경제 활성화에 기여하고자 한다.

1) 사업개요

○ 기　간 : 2017년 ~ 2022년(5년)
○ 위　치 : 양양군 강현면 주청리 87번지 일원
○ 소요금액 : 87,900백만원
○ 부지면적 : 17,267㎡　* 건축면적 : 5,289㎡, 연면적 : 21,157㎡
○ 사업규모 : 지상 4층, 수조규모 약 7,000톤, 전시생물 약 500종 5만여 마리
○ 전시생물 : 약 500종, 5만여 마리
○ 시설구성 : 아쿠아리움, 아쿠아타운, 플레이파크, 테마전시공간 등

2) 추진현황

○ 사업제안 / 세부제안서 제출(건축, 설비계획 등) : 2015.11.13. / 2016.9.20.
○ 공유재산 관리계획 승인 : 2016.12.13.
○ 대부계약체결 : 2017.10.19.
○ 건축설계 : 2019.4월 ~ 12월
○ 착공 및 준공 : 2020.1월 ~ 2022.6월

2. 항공산업 활성화

양양국제공항을 동북아 관광·물류의 전초기지로 육성하여 교통의 중심축을 마련하고, 이를 통하여 양양군 관광 및 경제발전을 견인하고자 한다.

제5장 지역개발

가. 공항활성화 지원

운항 스케줄 홍보, 노선 확대·탑승률 제고를 위한 지원체계 구축, 모기지 항공사 육성 등을 통하여 공항 경쟁력을 확보하고 공항 활성화를 도모하고자 한다.

1) 사업개요

○ 사 업 명 : 공항활성화 지원
○ 기　간 : 2019년 ~ 2020년(수시)
○ 사업내용
- 양양국제공항 주변지역 관광상품 개발용역 시행
- 공항주변마을 소음피해 지원
- 국내선(김해) 운항 손실보전금 지원
- 공항 무료셔틀버스 운행지원
- 운항노선 홍보 및 기타 공항업무 추진

2) 추진현황

○ 노선현황 : 총 5개(2020년도 기준)
- 국내선 : 3개(김해, 제주, 광주)
- 국제선 : 2개(대만, 필리핀)

○ 운송실적
- 2019년 : 여객 54,283명 / 운항 435편
- 2020년 : 여객 238,748명 / 운항 2,542편

제4편 # 읍면지

제1장 읍면지

제1절 양양읍
제2절 서면
제3절 손양면
제4절 현북면
제5절 현남면
제6절 강현면

04

제1장 읍면지

제1절 _ 양양읍

1. 일반현황

가. 세대수 및 인구

2020년도 12월 31일 기준 세대 인구수는 6,045세대 12,549명으로 2019년 12월 31일 기준 5,607세대 11,995명에 비해 세대수는 438세대, 인구수는 554명 증가하였다.

나. 행정구역

우리읍은 총 24개리에 130개반으로 구성되어 있고, 법정리는 19개리를 관할구역으로 하고 있으며, 총면적 32.42㎢의 규모는 군면적의 5.1%를 점유하고 있다.

다. 재정규모

(단위 : 명)

구 분	계	읍면일반행정운영경비	사업경비	행정운영경비	기타
2019년	801,644	218,690	330,000	252,954	
2020년	830,407	279,290	330,000	252,954	

라. 주요 기관·단체 현황

기관 단체명	위 치	대표자 성 명	전화번호	비고
속초경찰서 양양지구대	남문로 35	박종찬		
양양소방서	남대천로 33	고창호	252,954	
KT속초지점	속초시 중앙로 101	최원용	252,954	
한국전력공사 양양지사	복개길 23-9	김용준	670-1200	

기관 단체명	위 치	대표자 성 명	전화번호	비고
한국국토정보공사 영동북부지사	관아길 11	이현근	851-8270	
국민건강보험공단 양양출장소	남문5길 17	김석목	671-8557	
양양우체국	남문로 32	하철민	671-8269	
양양교육도서관	남문로 50	김주희	672-2679	
동부지방산림청 양양국유림관리소	송암길 13-48	서은경	670-3011	
춘천지방법원 양양등기소	양양로 93	강호성	672-6772	
춘천지방법원 양양군법원	양양로 93	강지성	672-2081	
양양문화원	양양로 114-5	윤여준	671-8762	
양양고등학교	복개길 23-12	권순길	670-8601	
양양중학교	서문3길 12	최종인	670-0301	
양양초등학교	군청길 39	이용승	671-2594	
조산초등학교	동해대로 3020	임경수	671-2433	
(사)자연보호중앙협의회 양양남대천보존회	남문10길 3	이태희	671-3636	
양양군의용소방대연합회	안산1길 25	김대혁	671-1119	
신한은행 양양출장소	양양로 53	정구하	672-4412	
농협은행(주) 양양군지부	군청길 13	조동현	671-2380	

제1장 읍면지

기관 단체명	위 치	대표자 성 명	전화번호	비고
양양농업협동조합	남문5길 18	신창선	671-0071	
속초양양축산업협동조합	양양로 49	이양중	671-8868	
양양속초산림조합	남문로 13	정용환	672-7015	
양양새마을금고	양양로 59	김상우	671-4413	
강원일보 양양지사	남문로 8	박기용	671-4881	
강원도민일보 양양지사	남문5길 13	김준영	672-7000	
양양현산로타리클럽	양양로 110	김한중	671-5977	
양양로타리클럽	남문로 5	심춘섭	671-3730	
양양라이온스클럽	관아길 4-55	이은섭	671-1783	
양양청년회의소	안산1길 19	김상태	671-2363	
양양해병대전우회	서문1길 34	정수영	672-3690	
대한민국월남전참전자회 양양군지회	남문로 4-1	권인수	671-8366	
양양군 재향군인회	남문로 6	전진찬	671-2201	
양양읍 노인회	관아길 32	원무웅	671-8743	
양양시장번영회	남문5길 9	정준화	671-2878	
민주평화통일자문회의 양양군협의회	군청길 1	이건위	671-3585	
바르게살기운동 양양군협의회	군청길 1	권우진	671-0467	
양양군 새마을회	동해대로 2639	공 석	671-2219	
대한노인회 양양군지회	미륵길 37	전용우	671-3789	

2. 주요 투자사업 추진

주요 투자사업은 2019~2020년도에 총77건 777,678천원이 투자되어 주민불편을 최대한 해소하였으며, 지역균형개발 및 농촌지역 주민들의 정주의식 고취와 주거환경 개선사업에 기여하였다.
앞으로 종합적이고 체계적으로 계획을 세워 더 완벽한 사업추진으로 농촌지역 주민들의 불편을 해소할 계획이다.

가. 2019년도 주요사업 추진현황

(단위 : 천원)

일련번호	사 업 명	사업비	착공일	준공일	비고
1	청곡1리(342 외) 마을안길 가로등 설치공사	8,130,000	2019-02-22	2019-03-22	
2	화일리(110) 농수로 정비공사(연차사업)	8,073,000	2019-03-25	2019-04-22	
3	정손리(52-1) 농수로 설치공사	11,233,000	2019-03-29	2019-04-27	
4	조산리(703) 농수로 설치공사	8,639,000	2019-03-25	2019-04-23	
5	송암리(461) 마을안길 정비공사	20,398,000	2019-03-28	2019-03-23	
6	임천리(284-4) 배수로 설치공사	14,496,000	2019-03-27	2019-04-22	
7	사천리(189) 농수로 설치공사	10,499,000	2019-03-27	2019-04-25	
8	기정리(정손리39-1) 농수로 정비공사	5,057,000	2019-03-27	2019-04-22	
9	청곡1리(140-2) 마을안길 확포장공사	19,822,000	2019-03-28	2019-04-23	
10	서문리(206) 우수관로 설치공사	5,738,000	2019-04-16	2019-04-30	
11	양양읍 감곡리(454-1) 농로 및 배수로 설치공사	15,465,000	2019-04-25	2019-06-08	
12	양양읍 성내리(47) 옹벽 설치공사	9,830,000	2019-04-24	2019-06-07	
13	관내 마을안길(감곡리 506외) 가로등 설치공사(2차)	10,434,000	2019-04-25	2019-05-23	
14	임천리(192-1) 마을안길외 1개소 정비공사	6,676,000	2019-05-17	2019-06-14	
15	화일리(248-15) 마을안길 포장공사	11,776,000	2019-05-30	2019-07-13	

일련번호	사 업 명	사업비	착공일	준공일	비고
16	양양읍 감곡리(102, 393-1) 농로개설 공사	20,792,000	2019-05-30	2019-07-13	
17	감곡리(435) 농로 및 농수로 설치공사	20,513,000	2019-06-14	2019-07-12	
18	감곡리(433) 배수로 보수공사	5,302,000	2019-06-18	2019-07-16	
19	화일리(286-4) 마을안길 보수공사	7,060,000	2019-06-20	2019-07-18	
20	화일리(418-1) 농수로 정비공사	17,835,000	2019-07-11	2019-08-09	
21	월리(590) 마을안길 정비공사	7,209,000	2019-07-23	2019-08-21	
22	조산리(124) 농로 정비공사	4,521,000	2019-07-23	2019-08-21	
23	감곡리(457-5)외 1개소 마을안길 정비공사	8,037,000	2019-08-13	2019-09-10	
24	양양읍 청사 배수로 정비공사(외 1개소)	10,462,000	2019-08-28	2019-09-16	
25	기정리(224) 오수관로 정비공사	7,180,000	2019-10-04	2019-10-30	
26	기정리(정손리177) 농수로 설치공사	17,076,000	2019-10-15	2019-11-13	
27	포월리(192-2) 마을안길 정비공사	4,554,000	2019-10-17	2019-11-05	
28	구교리 종합복지회관 화장실 보수공사	6,330,000	2019-10-18	2019-11-06	
29	남문리(363) 마을안길 정비(담장벽화) 공사	7,500,000	2019-10-23	2019-11-18	
30	월리(386-31) 배수로 주변 정비공사	4,950,000	2019-11-14	2019-12-03	
31	청곡리(312) 농수로 설치공사	3,920,000	2019-11-19	2019-12-15	
32	조산리(705-1) 농수로 설치공사	18,230,000	2019-11-20	2019-12-19	
33	포월리(163-1) 마을안길 배수로 설치 공사	7,020,000	2019-11-22	2019-12-21	
34	정손리(193) 농수로 설치 공사	12,760,000	2019-11-25	2019-12-24	
35	월리(579)외 5개소 반사경 설치공사	3,290,000	2019-11-25	2019-12-09	
36	월리(45-6)외 2개소 가로등 설치공사	4,960,000	2019-11-27	2019-12-16	
37	서문리(45-6) 도로 정비공사	15,000,000	2019-11-27	2019-12-21	

나. 2020년도 주요사업 추진현황

(단위 : 천원)

일련번호	사 업 명	사업비	착공일	준공일	비고
1	청사 사무실 출입문 교체 및 보수	3,030,000	2020-02-10	2020-02-19	
2	서문리(213-2)외 3개소 마을안길 정비공사	6,438,000	2020-03-02	2020-03-21	
3	감곡리(556) 하천보 보강 공사	3,000,000	2020-03-04	2020-03-23	
4	거마리(68) 용수로 정비공사	9,544,000	2020-03-06	2020-04-04	
5	내곡리(175) 농수로 설치공사	19,793,000	2020-03-16	2020-04-14	
6	서문리(413) 농로 포장 공사	7,331,000	2020-03-16	2020-04-14	
7	감곡리(120) 농로 및 농수로 정비공사	14,277,000	2020-03-16	2020-04-14	
8	사천리(164) 농로 포장공사	6,483,000	2020-03-16	2020-04-14	
9	거마리(116) 농로 포장공사	19,147,000	2020-03-24	2020-04-22	
10	감곡리(571) 마을안길 정비공사	19,890,000	2020-03-24	2020-04-22	
11	화일리(647-2) 배수로 정비공사	12,462,000	2020-03-26	2020-04-24	
12	화일리(860) 배수로 정비공사	5,859,000	2020-03-26	2020-04-24	
13	포월리(207-4) 마을안길 포장공사	17,894,000	2020-03-30	2020-04-28	
14	송암리(438) 마을안길 정비공사	9,752,000	2020-03-30	2020-04-28	
15	정손리(244) 배수로 정비공사	14,904,000	2020-04-07	2020-05-03	
16	사천리(155) 배수로 정비공사	11,013,000	2020-04-08	2020-05-04	
17	정손리(115-5) 농수로 설치공사	19,982,000	2020-04-21	2020-05-18	
18	화일리(124) 농수로 정비공사	3,803,000	2020-04-21	2020-05-10	
19	포월리(104-2) 우수관로 보수공사	4,126,000	2020-04-24	2020-05-13	
20	남문리(16-5) 마을쉼터 나무식재 공사	4,761,000	2020-04-29	2020-05-13	

일련번호	사 업 명	사업비	착공일	준공일	비고
21	사천리(108-2) 배수로 설치공사	9,089,000	2020-05-06	2020-05-31	
22	남문리(16-5) 마을쉼터 조성공사	18,341,000	2020-05-18	2020-06-11	
23	양양읍사무소 사무실 집기 교체 통신(LAN케이블)공사	3,300,000	2020-07-16	2020-07-29	
24	서문리(203-1) 마을안길(담장벽화) 정비공사	18,367,800	2020-07-10	2020-08-13	
25	정손리(107) 개비온 설치공사	11,212,000	2020-09-07	2020-09-26	
26	기정리(47-1)외 1개소 배수로 정비공사	6,138,000	2020-09-07	2020-09-11	
27	서문리(213-4) 마을안길 정비공사	9,825,000	2020-09-17	2020-10-16	
28	포월리(190) 배수로 정비공사	19,260,000	2020-09-18	2020-10-17	
29	포월리(275) 배수로 정비공사	3,048,000	2020-10-05	2020-10-14	
30	양양읍 청사 장애인편의시설 외부 정비공사	19,290,000	2020-10-08	2020-11-01	
31	남문리(363)외 2개소 마을안길(담장벽화) 정비공사	13,800,000	2020-11-02	2020-11-25	
32	감곡리(172-2)마을안길 정비공사	8,335,000	2020-11-12	2020-12-08	
33	조산리(679) 농수로 설치공사	8,658,000	2020-11-19	2020-12-18	
34	화일리(348-1)마을안길 포장공사외1	5,920,000	2020-12-01	2020-12-27	
35	내곡리208 반사경 설치	464,000	2020-11-19	2020-12-02	
36	청곡2리마을회 휀스(담장) 조성공사	2,393,000	2020-12-03	2020-12-22	
37	구교리소공원 바닥보수 및 계단설치 공사	2,461,000	2020-12-03	2020-12-27	
38	양양읍청사 장애인편의시설 설치공사	12,980,000	2020-12-10	2020-12-24	
39	정손리(177) 농수로 정비공사	5,510,000	2020-12-16	2020-12-25	
40	읍사무소1층 분전반 교체 전기공사	5,030,000	2020-12-22	2020-12-30	

3. 주요행사일지

가. 2019년도

일 자	시 간	장 소	주 요 내 용	비고
1. 2.	11:30	양양읍사무소	양양읍 신년인사회 및 신규 이장 임명장 수여	
1. 3.	10:00	양양읍사무소	2019 경로당 운영 보조금 집행관련 교육	
1. 4.	10:30	다목적실	조산초등학교 졸업식	
1. 8.	18:30	송림식당	이화회의	
1. 8.	09:30	체육관	양양여자중학교 졸업식	
1. 8.	11:00	체육관	양양여자고등학교 졸업식	
1. 8.	10:00	체육관	양양초등학교 졸업식	
1. 10.		실내체육관	양양중학교 졸업식	
1. 10.	10:00	실내체육관	양양고등학교 졸업식	
1. 10.	11:30	양양읍사무소	양양읍주민자치위원회 월례회의	
1. 16.	09:30	양양읍사무소	새해농업인 실용교육	
1. 16.	11:00	여성회관	양양군 여성단체협의회 사무실 개소식	
1. 16.	14:00	문화복지회관	새해농업인 실용교육	
1. 17.	14:00	문화복지회관	새해농업인 실용교육	
1. 18.	14:00	문화복지회관	새해농업인 실용교육	
1. 21.	11:00	포월농공단지 사무소	2019 양양군 중소기업 지원시책 설명회	
1. 22.	11:00	연창리 복지회관	연창리 복지회관 준공식	
1. 22.	14:00	문화복지회관	새해농업인 실용교육	
1. 22.	17:00	문화복지회관	읍·면지역사회보장협의체 및 찾아가는 복지상담실 운영 관련 간담회	

제1장 읍면지

일 자	시 간	장 소	주 요 내 용	비고
1. 22.	14:00	문화복지회관	새해농업인 실용교육	
1. 23.	14:00	문화복지회관	새해농업인 실용교육	
1. 24.	14:00	문화복지회관	새해농업인 실용교육	
1. 29.	09:30	양양읍사무소	양양읍 군정설명회	
1. 30.	12:00	명선네참맛골	양주회의	
1. 30.	15:00	양양읍사무소	양양읍 산불감시원 교육	
2. 11.	10:30	양양읍사무소	이장·부녀회장 연석회의	
2. 12.	18:30	관내식당	이화회의	
2. 23.	15:00	양양남성의용소방대	2019년 양양 남 여의용소방대 시동식	
2. 26.	11:00	양양읍사무소	양양읍 주민자치위원회 월례회의	
2. 27.	10:00	양양군실내체육관	강원도 농아인 민속놀이대회	
2. 27.	12:00	관내식당	양양읍 양주회	
3. 1.	10:00	충렬사,문화복지회관	3.1운동 제100주년 독립유공자 추모제 및 기념식	
3. 1.	12:30	양양군실내체육관	3.1절 기념 제20회 양양군민 건강달리기 대회	
3. 1.	19:00	문화복지회관	3.1절 운동 100주년 기념 오케스트라 공연	
3. 4.	10:00	노인복지회관	2019년 양양군노인복지관 평생교육프로그램 개강식	
3. 4.	11:00	일출예식장	양양문화원 문화학교 개강식	
3. 7.	10:00	여성회관	2019년 여성회관 교육교실 개강식	
3. 7.	11:00	양양읍사무소	양양읍 이장회의	
3. 8.	10:30	문화복지회관	2019년 양양군노인대학 입학식	

일 자	시 간	장 소	주 요 내 용	비고
3. 11.	10:00	양양향교	양양향교 춘기석전제	
3. 12.	10:30	보건소	혈관백세 건강교실 운영	
3. 12.	11:00	양양군청	민주평화통일자문회의	
3. 12.	18:00	관내식당	양양읍 이화회	
3. 13.	07:00	양양읍 투표소	제2회 전국동시조합장선거	
3. 14.	11:00	양양읍사무소	양양읍주민자치위원회 월례회의	
3. 15.	15:00	문화복지회관	양양군소상공인연합회 창립총회	
3. 17.	11:00	양양군국민체육센터	제38회 양양군배드민턴협회장기 대회	
3. 18.	14:00	보건소	장애인 자조모임「무지개교실」운영	
3. 20.	14:00	양양 남대천	어린연어 방류 행사 개최	
3. 22.	10:30	양양군실내체육관	2019년 노인일자리 및 사회활동지원사업 발대식	
3. 26.	14:00	양양송이밸리 자연휴양림	2019년 강원산채연구연합회 조직강화 워크숍	
3. 27.	11:00	송이조각공원	2019 강원도장애인협회장배 전국장애인 파크골프대회	
3. 27.	11:30	관내식당	양양읍 양주회	
3. 27.	18:00	자유총연맹 양양군지회 회관	자유총연맹양양군지회 정기총회	
3. 30.	10:00	문화복지회관	2019년 보육교직원 안전 및 아동학대 예방교육	
4. 1.	14:00	양양군청	2019년 제2차 양양군축제위원회	
4. 4.	09:00	양양군청 사거리	3.1운동 100주년 기념 양양 만세운동 재현행사	
4. 4.	18:30	문화복지회관	2019년「건강愛 치매愛」야간 걷기대회	
4. 8.	10:30	양양읍사무소	양양읍노인회 월례회의	

제1장 읍면지

일 자	시 간	장 소	주 요 내 용	비고
4. 9.	18:30	관내식당	양양읍 이화회	
4. 11.	11:00	양양읍사무소	양양읍주민자치위원회 월례회의	
4. 11.	18:30	문화복지회관	양양군자율방범연합대 제 10기 학생명예 방범대 발대식	
4. 12.	11:00	양양군청	민주평화통일자문회의	
4. 16.	11:00	문화복지회관	양양군 자원봉사 릴레이 출발식	
4. 17.	10:30	문화복지회관	대한노인회 양양군지회장 취임식	
4. 18.	09:00	종합운동장 외	강원도 어르신생활체육대회	
4. 20.	11:00	동명서원	동명서원 춘향제	
4. 23.	10:40	양양군실내체육관	제39회 장애인의 날 기념식	
4. 24.	10:00	송이조각공원	보건소와 함께하는 “도란도란 걷기동아리” 운영	
4. 25.	09:00	양양군새마을지회 회의실	양양군새마을회 전통음식 고추장 담그기	
4. 27.	10:30	양양군실내체육관	2019년 양양군노인복지관 어르신 큰잔치	
4. 27.	11:00	종합운동장	양양군군수배 동호인 테니스대회	
4. 30.	11:00	송이조각공원	제6회 강원도 파크골프협회장기 대회	
5. 5.	10:00	송이조각공원	제97회 어린이날 기념행사	
5. 5.	11:00	송이조각공원	통일염원 풍선날리기 및 태극기 머크컵 만들기 행사	
5. 5.	11:00	송이조각공원	내고장 양양그리기	
5. 8	14:00	문화복지회관	제16기 양양군자원봉사대학 개강식	
5. 9	11:00	양양읍사무소	양양읍주민자치위원회 월례회의	
5. 10.	11:00	양양읍사무소	양양읍 이장회의	

일 자	시 간	장 소	주 요 내 용	비고
5. 14.	15:00	양양읍사무소	양양읍 지역사회보장협의체 간담회	
5. 14.	18:30	관내식당	양양읍 이화회	
5. 15.	14:00	송이밸리자연휴양림	양양군 임업후계자 창립총회	
5. 17.	17:00	양양 웰컴센터 일원	2019 양양 맛있는 야시장	
5. 18.	14:00	문화복지회관	2020학년도 대학입시설명회	
5. 20.	09:00	종합운동장	제5회 양양군수기 그라운드 골프대회	
5. 20.	10:30	양양향교	양양향교 성년례	
5. 21.	10:00	국민체육센터	2019년 5개 시 군 라지볼 탁구대회	
5. 21.	14:00	양양군청	2019 지구촌 사랑나눔 캠페인	
5. 22.	11:00	플라이강원	플라이강원 본사 사옥 기공식	
5. 23.	09:30	송이조각공원	제7회 양양군협회장배 파크골프대회	
5. 23.	11:00	국민체육센터	개인택시 가족체육대회	
5. 23.	14:00	문화복지회관	양양 사랑나눔 콘서트	
5. 23.	18:30	보건소	2019년「건강愛 치매愛」야간 걷기대회	
5. 25.	10:00	양양군실내체육관	2019 농공단지 한마음축제	
5. 27.	14:00	디모테오꿈마을	디모테오꿈마을요양원 치매파트너 양성교육	
5. 29.	09:30	보건소	찾아가는 산부인과 운영	
5. 29.	11:30	관내식당	양양읍 양주회	
5. 29.	14:00	양양군청	양양여성새일센터 홍보부스 운영	

제1장 읍면지

일 자	시 간	장 소	주 요 내 용	비고
5. 31.	14:00	여성회관	양양여성새일센터 사후관리사업 「찾아가는 기업 특강」	
6. 5.	11:00	양양읍사무소	양양읍 이장 부녀회장 연석회의	
6. 6.	09:50	현산공원	제64회 현충일 추념식	
6. 7.	14:00	문화복지회관	제12회 양양종합예술제	
6. 9.	13:30	양양 웰컴센터	제10회 청소년종합예술제	
6. 10.	14:00	양양군청	2019 해수욕장 운영 관리계획 설명회	
6. 11.	09:00	송이밸리자연휴양림	감영병 예방교육	
6. 11.	10:30	보건소	혈관백세 건강교실 운영	
6. 11.	13:30	문화복지회관	2019년 농어촌민박 서비스 안전 교육	
6. 11.	18:30	관내식당	양양읍 이화회	
6. 12.	09:00	문화복지회관	주민자치위원 자치력 함양 순회교육	
6. 12.	11:00	양양군청	민주평화통일양양군협의회 2019년 2분기 정기회의	
6. 14.	16:30	청소년수련관	드림스타트 튼튼쑥쑥 건강교실	
6. 15.	10:00	종합운동장	제1회 양양컵 리틀K리그 전국유소년축구대회(6. 15~16.)	
6. 15.	11:10	실내체육관	속초양양축협 조합원 한마음대회	
6. 17.	10:00	문화복지회관	찾아가는 문화홀동 지원사업 “실레 로맨-쓰!”	
6. 18.	14:00	월컴센터	양양작은영화관 개관식	
6. 19.	11:00	양양전통시장	6월 안전점검의 날 캠페인, 상반기 물가안정 및 전통시장 이용 캠페인	
6. 19.	16:00	양양종합운동장	제41회 양양문화제 합동안전점검 실시	
6. 20.	14:30	양양종합운동장	제41회 양양문화제(6.20.~23.)	

일 자	시 간	장 소	주 요 내 용	비고
6. 24	08:40	양양군청	양양군 종합인터넷 쇼핑몰 구축사업 완료보고회	
6. 25.	11:00	일출예식장	제69주년 6.25전쟁 기념식	
6. 26.	15:00	코레일 낙산연수원	2019년 재난대비 긴급구조 종합훈련	
6. 28.	14:00	문화복지회관	2019년 1차 민방위 기본 교육	
6. 28.	18:00	자유총연맹양양회	한국자유총연맹 양양군지회 국가안보정서 설명회 개최	
6. 30.	09:00	송이밸리	2019 양양 생활체육 전국산악자전거대회	
7. 2.	13:00	문화복지회관	2019 양양군 양성평등대회	
7. 3.	08:00	양양초등학교	2019 음주운전예방 캠페인	
7. 4.	10:00	양양전통시장	양양읍 농촌중심지 활성화 사업 연계 건강부스 운영	
7. 9.	10:00	여성회관	여성회관 합동소방 훈련	
7. 9.	14:00	양양군청	2019년 제3차 양양군축제위원회	
7. 9.	18:30	관내식당	양양읍 이화회	
7. 10.	10:00	송이조각공원	양양모범운전자회 지회승격 기념 체육대회	
7. 10.	11:00	양양읍사무소	양양읍 이장회의	
7. 11.	11:00	양양읍사무소	양양읍주민자치위원회 월례회의	
7. 11.	14:00	보건소	영양플러스사업 영양교육	
7. 15.	09:00	문화복지회관	양양군자원봉사센터 SNS봉사단 양성교육	
7. 18.	14:00	양양군청	양양남대천 재첩 자원량 확보를 위한 수산생태환경 개선방안 발표회	
7. 19.	11:00	양양전통시장	안전점검의 날 캠페인 및 건설공사 추락사고 방지 안전 캠페인	
7.19.	14:00	양양작은영화관	작은영화관 청소년문화 활성화 활동	

제1장 읍면지

일 자	시 간	장 소	주 요 내 용	비고
7. 19.	18:30	문화복지회관	평양민속예술단과 함께하는 희망나눔 콘서트	
7. 22.	10:00	실내체육관	일본 롯카쇼촌과의 청소년 교류	
7. 23.	14:10	속초양양축협	양양군 노인재능나눔 참여자 치매파트너 플러수 양성교육	
7. 23.	19:00	연어공방	아버지 역할지원 프로그램「부라보프렌데디」공방체험	
7. 24.	14:00	양양읍 사천리마을회관	찾아가는 복지상담실 운영	
7. 25.	16:00	양양문화원	2019 양양문화제 결산회의	
7. 25.	17:00	양양웰컴센터	2019 양양 맛있는 야시장(7. 25.~26.)	
8. 1.	12:00	사천리마을회관	2019 봄철 소각산불없는 녹색마을 현판식	
8. 1.	14:00	관내 아동센터	지역아동센터 건강교실 운영(8.1.~9.)	
8. 1.	17:00	양양웰컴센터	2019 양양 맛있는 야시장(8.1.~2.)	
8. 6.	11:00	양양읍사무소	양양읍 이장회의	
8. 7.	17:00	양양웰컴센터	양양 맛있는 야시장 진행	
8. 8.	11:00	양양전통시장	대국민 폭염대비 홍보	
8. 8.	10:00	무산지역아동센터	2019년 지역아동센터 건강교실 운영 (8. 8.~9.)	
8. 8.	17:00	양양읍 남문1리	양양읍주민자치위원회 환경정화활동	
8. 10.	10:00	양양군의회	양양 아이들을 위한 여름방학 특별 이벤트	
8. 10.	10:00	문화복지회관	2019년 양양트레일런 대회	
8. 13.	18:30	미우돈가	양양읍 이화회의	
8. 14.	14:00	문화복지회관	전문자원봉사자 역량강화교육	
8. 19.	11:00	양양전통시장	안전점검의 날 및 지진 안전주간 캠페인	

일 자	시 간	장 소	주 요 내 용	비고
8. 19.	14:00	보건소	양양군 장애인 회관 및 치매안심센터 개소식	
8. 21.	17:00	양양읍사무소	2019 양양 맛있는 야시장 사후 워크숍	
8. 23.	09:00	문화복지회관	제9회 전국 동구리 전통민요 경창대회 (8. 23.~24.)	
8. 24.	10:00	양양가축시장	양양가축시장 한우전자경매 현대화시설 완공식	
8. 26.	09:00	여성회관	2019 하반기 여성회관 교육프로그램 개강	
8. 27.	10:00	문화복지회관	2019 하반기 공공근로사업 지역공동체 일자리사업 참여자 안전관리교육	
8. 28.	10:00	청소년수련관 및 남대천 행사장	밭농업기계화 촉진 및 무인기 현장교육 (8. 28.~30.)	
8. 29.	11:30	관내식당	양양읍 양주회	
8. 29.	10:00	양양군실내체육관 남대천둔치	제24회 강원도농촌지도자회(8. 29.~30.)	
8. 30.	19:00	문화복지회관	8월 문화가 있는 날 공연	
8. 31.	09:00	양양종합운동장	2019년 양양군의용소방대 소방기술 경연대회	
9. 3.	09:00	양양군종합운동장	제7회 양양군협회장기 그라운드골프대회	
9. 6.	10:00	송이조각공원	양양군 임업인 화합한마당 행사	
9. 6.	11:00	양양군노인복지회관	2019년 한가위 어르신 큰잔치	
9. 7.	10:00	양양향교	2019 양양향교 추기석전제	
9. 7.	11:00	양양초등학교	제19회 양양초등학교 동문체육대회	
9. 9.	11:00	양양전통시장	안전점검의 날 행사 및 추석명절 물가 안정 캠페인	
9. 10.	11:00	양양읍사무소	양양읍 이장회의	
9. 10.	18:30	관내식당	양양읍 이화회의	
9. 19.	09:00	양양군종합운동장	제28회 강원민속예술축제(9. 19.~20.)	

제1장 읍면지

일 자	시 간	장 소	주 요 내 용	비고
9. 19.	14:00	문화복지회관, 실내수영장	플라이강원 운향증명 현장수검 중 비상착수 시범	
9. 19.	17:00	양양읍사무소	양양읍주민자치위원회 월례회의	
9. 20.	14:00	양양군청	스트레스관리 및 나의 스트레스지수 알기 프로그램 운영	
9. 20.	17:00	웰컴센터	2019 양양 맛있는 야시장	
9. 21.	09:00	송이조각공원	제24회 환경의 날 기념식 및 강원도 환경인 체육대회	
9. 23.	11:00	문화복지회관	민주평화통일자문회의 3분기 정기회의 및 제19기 출범식	
9. 24.	19:00	문화복지회관	9월 문화가 있는 날 공연	
9. 25.	11:30	관내식당	양양읍 양주회의	
9. 26	10:00	송이축제 행사장	제23회 양양송이축제(9. 26.~29.)	
9. 26	09:00	송이축제 행사장	8군단 장비전시 체험행사	
9. 27.	09:00	송이축제 행사장	관 군 합동 건강증진 홍보관 운영 (9. 27.~29.)	
9. 28.	10:00	양양테니스장	제19회 강원도 부부테니스 대회 (9. 28.~29.)	
9. 30.	10:00	양양종합운동장	제11회 양양군체육회장배 초 중 육상경기대회	
10. 1.	15:00	관동대학교	2019 재난대응 안전한국훈련	
10. 2.	10:00	양양국민체육센터	2019년도 강원도적십자봉사원 응급처치경연 및 한마음대회	
10. 4.	14:00	양양군청	2019 재난대응 안전한국훈련	
10. 5.	10:00	실내체육관	제15회 양양송이배 오픈배드민턴대회 (10. 5.~6.)	
10. 5.	11:00	양양고등학교	제33회 양양중고 총동문 한마음대회	
10. 8.	17:00	양양읍사무소	2019 양양 맛있는 야시장 셀러 워크숍	
10. 8.	17:00	양양군청	양양군이장연합회 운영회의	
10. 8.	18:00	관내식당	양양읍 이화회의	

일 자	시 간	장 소	주 요 내 용	비고
10. 9.	14:00	다목적광장	양양전통시장 활성화 문화예술공연	
10. 12.	11:00	양양종합운동장	제8회 양양 양수발전소배 테니스회	
10. 12.	13:00	양양군실내체육관	제4회 양양군지역아동센터 협의회 어울림 한마당축제	
10. 14.	10:30	양양실내체육관	2019 어린이집 신나는 운동회	
10. 15.	11:00	문화복지회관	개정 누리과정 교육	
10. 17.	13:00	문화복지회관	2019 노인복지시설 종사자 노인인권 교육	
10. 18.	11:00	문화복지회관	2019년 제16회 노인대학 졸업식	
10. 19.	10:00	종합운동장	유소년축구 3개 시 군 초청 친선경기	
10. 19.	10:00	종합운동장	제20회 강원도지사기 테니스대회(10. 19.~20.)	
10. 24.	09:00	남대천둔치	2019 양양언어축제(10. 24.~27.)	
10. 26.	10:00	연어축제 행사장	2019 범도민 산소길 걷기행사	
10. 28.	08:00	문화복지회관	2019 저출산 극복 인식개선 찾아가는 인형극	
10. 30.	13:00	문화복지회관	제13회 양양읍민 한마당큰잔치	
10. 30.	14:00	양양전통시장	안전한국훈련 연계 양양전통시장 화재예방 훈련	
10. 31.	19:00	문화복지회관	문화가 있는 날 뮤지컬 공연	
11. 2.	10:00	노인복지관	2019년 따뜻한 겨울나기 봉사활동 발대식	
11. 4.	10:00	양양전통시장	양양읍 농촌중심지 활성화 사업 연계 건강부스 운영	
11. 5.	09:00	문화복지회관	2019년도 대한적십자봉사회 양양군지구협의회 경로잔치	
11. 6.	10:30	문화복지회관	효자 효부상 시상식	
11. 7.	09:30	파크골프장	제3회 양양군수배 파크골프대회	

제1장 읍면지

일 자	시 간	장 소	주 요 내 용	비고
11. 7.	17:00	양양읍사무소	양양읍주민자치위원회 월례회의	
11. 7.	19:00	문화복지회관	제12회 강릉MBC 영동 4개시군 주민가요제	
11. 8.	10:00	종합운동장 풋살장	제6회 양양군수기 게이트볼대회	
11. 8.	11:00	양양소방서	제57주년 소방의 날 행사	
11. 11.	10:00	양양실내체육관	제26회 양양군 농업인의 날 기념행사	
11. 11.	15:00	양양읍사무소	양양읍 지역사회보장협의체 정기회의	
11. 11.	18:00	관내식당	양양읍 이화회의	
11. 13.	11:00	양양읍사무소	양양읍 이장회의	
11. 13.	14:00	양양읍사무소	양양읍 산불감시원 교육	
11. 14.	07:00	양양고등학교	2020학년도 대학수학능력시험 격려	
11. 14.	16:00	서문2리마을회관	「마을영화관」영화상영	
11. 15.	10:00	종합운동장	제24회 양양군게이트볼협회장기 대회	
11. 15.	10:30	문화복지회관	제23회 양양군 노인의 날 행사	
11. 15.	15:00	양양군새마을회관	대한한돈협회 돼지고기 나눔 행사	
11. 16.	09:00	문화복지회관	제9회 양양군바둑협회장배 바둑대회	
11. 16.	10:00	청소년수련관	청소년동아리 나눔 축제	
11. 17.	11:00	양양실내체육관	양양군자율방범대 직무경진대회	
11. 18.	15:00	양양읍사무소	양양읍 통합사례회의	
11. 19.	14:00	문화복지회관	1시군1대표 문화예술공연 및 양양국악협회 정기발표회	
11. 20.	16:00	양양군청	민주평화통일자문회의 양양군협의회 4분기 정기총회	
11. 21.	20:00	플라이강원사옥	플라이강원 취항 홍보를 위한 이동보도국 운영	
11. 23.	11:00	양양테니스장	제22회 양양군테니스협회장배 동호인 테니스대회(11. 23.~24.)	
11. 24.	19:00	문화복지회관	국민사랑 송년음악회	

일 자	시 간	장 소	주 요 내 용	비고
11. 25.	14:00	양양군실내체육관	6.25전사자 유해 발굴 합동 영결식	
11. 27.	10:00	일출예식장	양양향고 기로연 행사	
11. 25.	14:00	양양군실내체육관	6.25전사자 유해 발굴 합동 영결식	
12. 4.	09:30	양양읍사무소	2020년 노인일자리 및 사회봉사활동 지원 사업 접수	
12. 4.	10:00	양양읍사무소	야양읍 이장 연말총회	
12. 5.	17:00	양양읍사무소	양양읍주민자치위원회 월례회의	
12. 6.	11:00	양양군실내체육관	2019년 양양군 이장한마음대회	
12. 6.	14:00	여성회관	2019 여성회관 교육프로그램 수료식	
12. 7.	11:30	단양식당	양양읍농악보존회 연말총회	
12. 9.	10:00	양양군청	희망2020 나눔 켐페인	
12. 10.	16:00	양양소방서	2019년 의용소방대연합회 홀동사항 보고회	
12. 10.	18:30	관내식당	양양읍 이화회	
12. 13.	11:00	문화복지회관	민주평화통일자문회의 국가유공자 통일 강연회	
12. 13.	17:00	양양군실내체육관	2019 양양군새마을지도자대회	
12. 15.	10:00	국민체육센터	제3회 양양군수배 배드민턴대회	
12. 17.	11:00	양양읍사무소	양양읍 이장 부녀회장 연석회의	
12. 18.	13:30	문화복지회관	2019 양양예총예술인 페스티벌	
12. 20.	18:30	문화복지회관	2019 양양군자원봉사센터 자원봉사자대회	
12. 23.	16:00	양양군청	양양군이장연합회 연말결산회의	
12. 24.	14:00	양양읍사무소	양양읍사무소 합동소방훈련	
12. 26.	11:00	양양읍사무소	양양읍노인회 연말총회	
12. 29.	17:00	문화복지회관	송년음악회 함신익오케스트라 공연	
12. 30.	16:00	양양읍사무소	양양읍 새마을부녀회 연말총회	
12. 31.	14:00	양양군청	2019년 양양군청 종무식	

나. 2020년도

일 자	시 간	장 소	주 요 내 용	비고
1. 2.	09:00	양양군청	2020년 양양군청 시무식	
1. 2.	11:30	양양읍사무소	양양읍 신임이장·부녀회장 임명장 수여식	
1. 3.	10:30	체육관	조산초등학교 졸업식	
1. 6.	10:00	체육관	양양중학교 졸업식	
1. 7.	10:30	실내체육관	양양고등학교졸업식	
1. 9.	11:00	양양읍사무소	양양읍주민자치위원회 월례회의	
1. 9.	10:30	현산관	양양초등학교 졸업식	
1. 13.	09:00	양양읍사무소	양양읍 노인사회활동 교육	
1. 14.	11:00	양양전통시장	안전점검의 날 행사, 설명절 물가안정 및 전통시장 이용 캠페인	
1. 14.	18:30	관내식당	양양읍 이화회의	
1. 15.	10:00	양양읍사무소	양양읍 군정주요사업설명	
1. 15.	11:00	문화복지회관	양양군체육회장 선거	
1. 17.	09:00	양양군청	2020년 대한한돈협회 돼지고기 나눔행사	
1. 17.	15:00	일출예식장	양양군의용소방대연합회 대장 이 취임식	
1. 20.	09:30	문화복지회관	2020 사랑의 쌀 나누기 행사	
1. 29.	09:30	양양읍사무소	새해농업인 실용교육	
1. 29.	11:30	관내식당	양양읍 양주회의	
1. 30.	14:00	양양읍사무소	양양읍 산불감시원 교육	
1. 31.	10:00	노인회관	양양군 노인회관 개관식	
1. 31.	17:30	향군회관	양양군재향군인회 2020년 정기총회	
2. 3.	11:00	양양읍사무소	양양읍 이장회의	
2. 5.	11:00	일출예식장	양양군지방행정동우회 정기총회	
2. 6.	11:00	양양읍사무소	양양읍주민자치위원회 월례회의	
2. 7.	16:00	월리 의용소방대	양양읍 남·여의용소방대 시동식	

일 자	시 간	장 소	주 요 내 용	비고
2. 12.	18:30	관내식당	양양읍 이화회의	
2. 18.	17:00	양양군청	양양군이장연합회 정기총회	
2. 19.	11:00	양양전통시장	안전점검의 날 행사	
2. 24.	1000	양양향교 대성전	향향향교 춘기석전제	
2. 26.	11:30	관내식당	양양읍 양주회의	
3. 1.	10:00	충렬사, 3·1만세 운동 유적공원	이제101주년 3·1운동 독립유공자 추모제 및 기념식	
3. 10	18:30	관내식당	양양읍 이화회의	
3. 12.	15:00	문화복지회관	제21대 국회의원 선거 투교관리관 등 교육	
3. 23.	11:00	전통시장일원	Clean Gangwon 만들기 범군민 캠페인(3.23.~30.)	
4. 3.	10:00	현산공원	제75회 식목일 기념 나무심기 행사	
3. 24.	10:00	양양전통시장	코로나19 예방 홍보 부스 운영	
3. 25.	11:30	관내식당	양양읍 양주회의	
3. 31.	10:00	양양전통시장	양양읍주민자치위원회 방역활동	
4. 3.	10:00	조산 및 낙산지역	양양읍이장협의회 방역활동	
4. 10.	06:00	사전투표소	제21대 국회의원선거 사전투표(4.10.~11.)	
4. 15.	06:00	투표소	제21대 국회의원선거	
4. 23.	11:00	삼진농원(감곡리)	양양읍 이장협의회 농촌일손돕기활동	
4. 24.	14:00	시외버스터미널, 전통시장 등	성숙한 반려동물 문화 조성을 위한 홍보 캠페인	
5. 7.	14:00	문화복지회관	2020년 강원 양양몰 신규 입점기업 구축 교육	
5. 12.	14:00	양양읍사무소	양양읍 산불감시원 교육	

제1장 읍면지

일 자	시 간	장 소	주 요 내 용	비고
5. 12.	18:30	관내식당	양양읍 이화회의	
5. 14.	11:00	동명서원(조산리)	동명서원 춘향제	
5. 14.	11:30	양양읍사무소	양양읍 자매결연 주민자치위원회(성남시 금곡동)모판 전달식	
5. 19.	10:00	과수원 농가(감곡리)	양양읍 이장협의회 농촌일손돕기	
5. 26.	13:30	문화복지회관	2020년 제17기 양양군자원봉사자대학 개강식	
5. 26.	11:30	관내식당	양양읍 양주회의	
6. 4.	10:30	남대천둔치	양양읍주민자치위원회 환경정화홀동	
6. 5.	11:00	양양군청	민주평화통일자문회의 양양군협의회 2분기 정기회의	
6. 5.	11:00	양양읍사무소	양양읍 이장회의	
6. 6.	09:50	현산공원	제65회 현충일 추념식	
6. 9.	18:30	관내식당	양양읍 이화회의	
6. 10.	08:30	양양초등학교	2020년 어린이보호구역 불법 주·정차 주민신고제 홍보 캠페인	
6. 16.	14:00	송이밸리자연휴양림	2020년 제2차 양양군축제위원회 개최	
6. 17.	14:00	양양군청	양양문화재단 창립총회	
6. 17.	16:00	양양군청	2020년 해수욕장 운영 관리계획 설명회	
6. 20.	11:00	양양종합운동장	제23회 양양군테니스협회장배대회(6.20.~21.)	
7. 3.	16:00	고치물샘터,성황사	제42회 양양문화제 제례봉행	
7. 6.	11:00	양양읍사무소	양양읍 이장회의	
7. 10.	11:00	양양군 해수욕장	양양군 해수욕장 개장(7.10~8.23.)	
7. 12.	15:30	청소년수련관	청소년수련관 플래시 청소년동아리 입회식	

일 자	시 간	장 소	주 요 내 용	비고
7. 15.	10:00	보건소	2020년도 양양군 농약안전 보관함 현판 전달식	
7. 21.	13:00	송이밸리자연휴양림	2020년도 주민자치위원 역량강화 시·군 순회교육	
7. 21.	14:00	보건소	혈관 건강생활 실천 교실운영	
8. 6.	11:00	양양읍사무소	양양읍 이장회의	
8. 11.	18:30	관내식당	양양읍 이화회의	
8. 13.	17:00	양양읍사무소	양양읍주민자치위원회 월례회의	
8. 18.	11:30	양양군청	양양군-서울 YMCA 우호교류 업무협약	
8. 20.	18:30	양양국민체육센터	2020 미스코리아 지역예선 미스강원선발대회	
8. 21.	14:00	송이밸리자연휴양림	아름다운 마을만들기사업(마을공동체사업) 교육	
8. 26.	15:00	문화복지회관	찾아가는 아이디어·IP(지식재산) 이동상담실 운영	
8. 28.	11:00	양양군청	2020년 3분기 민주평화통일자문회의 양양군협의회 정기회의	
8. 29.	11:00	낙산해수욕장	청소년동아리 유해환경 캠페인	
9. 7.	14:00	양양군청	2020년 제3차 양양군축제위원회 개최	
9. 8.	13:00	송이조각공원	농업기계(콤바인) 안전교육	
9. 21.	10:30	양양향교	추기 석전제 봉행	
9. 23.	10:00	양양군청	대한한돈협회 돼지고기 나눔행사	
9. 24.	15:00	문화복지회관	동해북부선(강릉~제진) 단선전철 건설사업 주민설명회	
9. 25.	08:30	양양초등학교	2020년 교통사고 및 코로나19 예방 캠페인	
9. 29.	10:00	양양전통시장	추석맞이 양양전통시장 물가안정 캠페인	
10. 7.	11:00	양양읍사무소	양양읍 이장회의	

제1장 읍면지

일 자	시 간	장 소	주 요 내 용	비고
10. 13.	18:30	관내식당	양양읍 이화회의	
10. 14.	10:00	양양읍 조산리 주변	AI 사전예방을 위한 남대천 정기소독 실시	
10. 16.	10:00	문화복지회관	숙박업소 온라인 기반 지원사업 선정자 사업설명회	
10. 27.	14:00	문화복지회관	통일시대 시민교실 강연회	
10. 28.	08:30	양양군새마을회	전통음식 고추장 담그기 행사	
10. 28.	18:30	관내식당	양양읍 양주회의	
10. 30.	09:30	남대천둔치	2020년 사랑의 연탄나눔 캠페인	
11. 3.	10:00	양양 관내	2020년 사랑의 땔감 나누기 행사(11.3.~5.)	
11. 3.	13:00	청소년수련관	대리·친인척 가정위탁부모 교육	
11. 4.	14:00	문화복지회관	2035년 양양군기본계획(안) 주민공청회	
11. 5.	11:00	양양읍사무소	양양읍 이장회의	
11. 6.	10:00	양양군청	코로나19 생명나눔 헌혈행사	
11. 10.	18:30	관내식당	양양읍 이화회의	
11. 11.	13:50	웰컴센터	제3회 가을의밤 문화공연	
11. 12.	08:30	양양군새마을회	2020 사랑의 김장나누기 행사	
11. 12.	11:00	청소년수련관	영동지역 청년 청소년지도사 워크숍	
11. 13.	11:00	문화복지회관	국가유공자 통일강연 및 위로연	
11. 18.	11:00	양양군청	민주평화통일자문회의 양양군협의회 정기회의	
11. 19	14:00	문화복지회관	제13회 양양종합예술제	
11. 19	15:00	일출웨딩홀	소상공인의 날 기념행사	
11. 20.	14:00	문화복지회관	강릉-제진 단선전철 건설사업 공청회	

일 자	시 간	장 소	주 요 내 용	비고
11. 21.	14:00	문화복지회관	양양사랑 콘서트	
11. 23.	10:00	보건소	농약안전보관함 생명지킴이 교육	
11. 27.	16:00	청곡2리마을회관	농촌노인 생활 활력 실천시범사업 반찬 나눔 행사	
12. 9.	10:00	양양전통시장	산불방지·예방활동 캠페인	
12. 16.	17:00	양양읍사무소	양양읍주민자치위원회 월례회의	
12. 17.	11:00	문화복지회관	농촌지도자양양군연합회 과제연찬회 및 연말총회	
12. 23.	10:00	문화복지회관	제1회 양양관광 전국사진 공모전 수상작 전시회 (12. 23.~29.)	
12. 28.	09:00	보건소	코로나19 확산 방지를 위한 전국민 선제적 전수검사 (12.28.~30.)	
12. 28.	00:00	보건소	코로나19 대응 연말연시 특별방역관리 강화 (2020.12. 24.~2021.1.3.)	

4. 주요사건 사고

가. 2019년도

"해당 없음"

나. 2020년도

○'20. 3. 23. 23:22경에 양양읍 구교리 201-1 에스원 원룸 2층에서 화재가 발생해 1명이 사망하고 3명이 경상을 입는 등의 피해가 있었으며, 당일 진화 완료에 58명(소방대 49, 경찰 9, 과학수사대 5)이 동원되었음.

5. 미담사례

가. 2019년도

○ 인재육성장학금 기탁

-‘19. 1. 25. 양양읍 연창리노인회에서 인재육성장학금 200만원을 기탁함

-‘19. 7. 11. 양양문화제 양양읍추진위원회에서 인재육성장학금 200만원을 기탁함.

○ 주민자치센터 노래교실 산불피해 성금 기탁

‘19. 5. 21. 양양읍 주민자치센터 노래교실 회원들이 21일 산불 피해복구에 사용해 달라며 성금 50만원을 기탁하였음.

나. 2020년도

○ 한시생활지원사업 상품권 기부

‘20. 4. 20. 양양읍에 거주하는 이형의 씨는 저소득층 한시생활지원사업으로 본인이 받은 52만원 중 22만원을 본인보다 어려운 이웃을 위해 써달라며 기부하였음.

○ 불우이웃 도시락 배달

‘20. 6. 26. 양양읍 새마을부녀회 주관으로 양양읍 부녀회장님들과 함께 양양읍의 24개리(마을별 4명 선정) 불우이웃 도시락을 배달하였음.

○ 침수피해가구 일손돕기 및 점심식사 제공

‘20. 9. 9. 양양읍 새마을부녀회 임원과 군장병이 힘을 합쳐 단지골 태풍 피해가구 일손돕기 및 점심식사를 제공하였음

제2절 _ 서 면

1. 일반현황

가. 지역특성

군청 소재지에서 4km 서쪽에 위치하여, 산악(山岳)이 전 면적의 90%이상을 차지하고 있으며, 남대천 상류는 물이 맑고 남설악(南雪嶽) 계곡을 따라 마을이 형성되어 있다. 행정구역은 행정리 20개, 법정리 22개, 65개 반으로 구성되어 있고 총 면적이 267.64㎢로 군 면적의 43%를 점유하고 있다.

군 관내 6개 읍 면 중 유일하게 해안선을 끼고 있지 않은 면으로 국립공원 설악산 오색약수(五色藥水)는 그 산세(山勢)의 경치와 함께 전국에서도 널리 알려진 곳이며 특히, 약수(藥水)는 위장병(胃腸病)에 특효가 있어 많은 관광객들이 4계절 찾는 곳이다.

나. 가구 및 인구

2020년 12월 31일 현재 인구는 1,528세대에 2,877명으로 남자 1,481명, 여자 1,396명으로 분포되어 있으며, 전년도 인구 2,973명과 비교하여 볼 때 인구수는 96명이 감소하였다.

다. 행정구역

행정 리로는 총 20개 리에 65개 반으로 구성되어 있고 법정 리는 22개 리를 관할구역으로 하고 있으며, 총 면적 267.64㎢의 규모는 군 면적의 43%를 점유하고 있다.

라. 재정규모

(단위 : 천원)

구 분	계	일반공공행정비	사업경비	행정운영경비	기타
2019년	516,632	139,490	200,000	177.142	
2020년	580,684	192,490	200,000	188,194	

마. 산업별 인구분포 상황

2020년 총 인구 2,877명 중 48%인 1,433명이 농업에 종사하고 있다. 군 관내 6개 읍 면 중 유일하게 해안선을 끼고 있지 않은 면으로, 농업에 종사하는 인구가 가장 많은 비율을 차지하고 있다.

○ 산업별 인구분포

년도	인구			산업별인구				
	계	남	여	계	농업	상업	광공업	기타
2019	2,973	1,537	1,436	2,973	1,420	690	118	745
2020	2,877	1,481	1,396	2,877	1,398	682	114	684

바. 주요 기관·단체 및 기업체 현황

기관·단체명	주 소	직 위	성 명	전 화	비 고
서면사무소	양양	면장	탁동수	670-2682	
양양군의회	용천	부의장	김귀선	670-2502	
양양군의회	논화	의원	박봉균	670-2514	
서면파출소	수상	소장	김봉출	672-0112	
서광농업협동조합	수상	조합장	김영하	672-2954	
상평초등학교	수상	교장	이준일	672-2982	
한남초등학교	용천	교장	이행섭	672-3367	
서면예비군중대	수상	중대장	고광민	672-8982	
바르게살기추진위원회	수리	위원장	윤종덕		
서면노인회	상평	회장	마정하		
서면의용소방대	수상	대장	이창규	672-3331	
서면새마을부녀회	수상	회장	김경희	671-4135	
서면농업경영인연합회	오색	회장	노계룡	672-2802	
생활안전협의회	서림	회장	이상욱		

기관·단체명	주 소	직 위	성 명	전 화	비 고
설악산국립공원 오 색 분 소	오색	소장	박상균	672-2883	
남설악구조대	오색	대장	하재진	672-8558	
정다운마을	논화	원장	정의택	671-6820	
농악보존회	수상	회장	이건철	672-3338	
(주)일양	수상	부사장	최법중	672-1727	
오색한과	수상	대표	원용문	672-7770	
자율방범대	장승	대장	김윤식	672-2975	
농촌지도자연합회	오색	회장	이재영		
미천골자연휴양림	황이	팀장	김기수	673-1806	
성심레미콘	범부	사장	김혜남	673-2400	
서면생활개선회	오색	회장	남연옥	672-8870	
양양양수발전소	영덕	차장	홍순철	070-4034-2310	
여성의용소방대	공수전	대장	장금애		
오색그린야드호텔	오색	총지배인	정익돈	670-1000	
서면농가주부회	용천	회장	남춘란	671-3054	

2. 주요 투자사업

주요 투자 사업은 2019~2020년도에 총 21건 329,904천원이 투자되어 주민불편을 최대한 해소하였으며, 지역 균형개발 및 농촌지역 주민들의 정주의식 고취와 주거환경 개선사업에 기여하였다.

앞으로 종합적이고 체계적으로 계획을 세워 더 완벽한 사업추진으로 농촌지역 주민들의 불편을 해소할 계획이다.

제1장 읍면지

가. 2019년도 주요 사업 추진현황

(단위 : 천원)

일련번호	사 업 명	사업비	착공일	준공일	비고
1	서림리 도로 가드레일 설치공사	7,645	2019.3.27	2019.04.25	
2	갈천리 산촌체험학교 울타리 교체공사	14,846	2019.3.27	2019.04.24	
3	용소리 농수로 설치 공사	20,667	2019.11.7	201912.1	
4	공수전리 배수로 설치 공사	19,077	2019.3.26	2019.04.24	
5	용천리 배수로 설치공사	23,357	2019.3.28	2019.4.26	
6	서림리 농로 포장공사	16,940	2019.3.06	2019.04.04	
7	가로등 설치공사	7,242	2019.5.21	2019.6.9.	
8	장승리 도로 가드레일 설치 공사	6,814	2019.3.15	2019.4.12	
9	공수전리 배수로 설치 공사	18,026	2019.3.26	2019.5.9	
10	영덕리 배수로 설치 공사	8,853	2019.3.27	2019.4.25	
11	마을안길 보수 공사	13,650	2019.4.12	2019.5.11	

나. 2020도 주요 사업 추진현황

(단위 : 천원)

일련번호	사 업 명	사업비	착공일	준공일	비고
1	논화리 배수로 설치공사	19,713	2020.3.23	2020.4.21	
2	공수전리 마을회관 진입로 복개공사	14,370	2020.3.24	2020.4.22	
3	내현리 정자각 설치공사	20,610	2020.5.20	2020.6.18	
4	장승리 배수로 정비공사	17,580	2020.6.24	2020.7.13	
5	서림리 농로 포장공사	23,383	2020.6.16	2020.7.15	
6	서림리 농로 포장공사	15,468	2020.3.30	2020.4.28	
7	서선리 배수로 설치공사	24,056	2020.3.23	2020.4.21	
8	가로등 설치 공사	10,642	2020.3.23	2020.4.11	
9	마을안길 보수공사	12,170	2020.3.20	2020.4.18	
10	배수로 정비 및 장비임차	14,795	2020.3.26	2020.4.24	

3. 주요 행사일지

가. 2019년도

일 자	장 소	주 요 내 용	비고
1. 2	서면사무소	2017년도 시무식	
1. 14	서면사무소	서면 주민자치위원회 월례회의	
1. 24	서면사무소	청송회의	
2. 28	서면사무소	청송회의	
2. 23	서면사무소	청송회의	
3. 20	서면사무소	서면 주민자치위원회 월례회의	
3. 21	서면사무소	청송회의	
4. 17	서면사무소	서면 이장회의	
4. 25	서면사무소	청송회의	
5 .17	서면사무소	서면 이장회의	
5. 20	수상리 진입로	서면 새마을부녀회 꽃밭 가꾸기	
5. 23	서면사무소	청송회의	
6. 4	서면사무소	이장, 부녀회장 연석회의	
7. 18	서면사무소	이장, 부녀회장 연석회의	
8. 21	서면사무소	서면 이장회의	
8. 22	서면사무소	청송회의	
9. 2	서면사무소	서면 이장회의	
9. 3	관내 부대	추석맞이 관내 군부대 위문	
9. 18	서면사무소	서면 주민자치위원회 월례회의	
9. 26	서면사무소	청송회의	
10. 4	서면사무소	이장, 부녀회장 연석회의	
10. 16	서면사무소	서면 주민자치위원회 월례회의	
10. 24	서면사무소	청송회의	
10. 30	상평초등학교	제15회 서면 면민한마음 체육대회	
11. 6	서면사무소	서면 주민자치위원회 월례회의	
11. 7	상평초등학교	제2최 함께 서면 작은음악회	

일 자	장 소	주 요 내 용	비고
11. 29	서면사무소	이장. 부녀회장 연석회의	
12. 11	서면사무소	이장. 부녀회장 연석회의	
12. 30	서면사무소	서면 농악회 연말총회	
12. 30	서면사무소	종무식	

나. 2020년도

일 자	장 소	주 요 내 용	비고
1. 2	서면사무소	2020년도 시무식	
1. 3	장승2리마을회관	장승2리 마을회관 준공식	
1. 6	서면사무소	이장. 부녀회장 연석회의	
1. 15	서면복지회관	서면 주민자치위원회 월례회의	
2. 3	서면사무소	이장. 부녀회장 연석회의	
2. 12	서면복지회관	서면 주민자치위원회 월례회의	
3. 26	서면사무소	청송회의	
4. 15	서면사무소	2020년도 제21대 국회의원 선거	
5. 11	서면사무소	서면 이장회의	
5. 20	서면복지회관	서면 주민자치위원회 월례회의	
5. 28	서면사무소	청송회의	
6. 12	서면사무소	서면 이장회의	
7. 16	서면사무소	서면 이장회의	
8. 11	서면사무소	서면 이장회의	
8. 12	서면복지회관	서면 주민자치위원회 월례회의	
8. 13	서면사무소	서면 대한노인회 서면분회 회의	
10. 19	주전골	서면 주민자치위원회 월례회의	
10. 22	서면사무소	청송회의	
11. 11	서면복지회관	주민자치위원회 마포구 서교동 자매결연 추진	
11. 13	서면사무소	서면 이장회의	
11. 18	서면복지회관	서면 주민자치위원회 월례회의	
11. 25	서면복지회관	서면 주민자치위원회 월례회의	
12. 16	서면복지회관	서면 새마을 부녀회 연말총회	

4. 주요 사건·사고

가. 2019년도

○ 교통사고

- 2019. 10. 07. 12:10분경 서면 서림리 조침령에서 무박스(약300박스 추정)적재 후 내리막길에서 차량 고장으로 임도로 진입 후 절개지 옹벽과 충격 후 운전자 현장사망.

나. 2020년도

○ 자매결연추진

- 2020.11.11. 주민자치위원회 자매결연 협약(서울특별시 서교동 주민자치위원회)

5. 미담 수범사례

가. 2019년도

○ 2019. 11. 22. 서면 새마을 부녀회에서는 마을 독거 어르신, 불우이웃에게 김장을 담가 나누어 줌

나. 2020년도

○ 2020. 9. 29. 서면 새마을부녀회에서 추석을 맞아 어려운 이웃을 위해 송편 나눔 행사로 훈훈한 정을 나누었음.

제3절 _ 손양면

1. 일반현황

가. 세대 및 인구수

2019년 12월 31일 현재 세대, 인구수는 1,234세대, 2,390명(남 1,225명, 여 1,165명)이고 2020년 12월 31일 현재 세대, 인구수는 1,242세대, 2,336명(남 1,184명, 여 1,152명)으로 전년도에 비해 8세대 증가, 54명이 감소하였다.

나. 행정구역

행정리로는 총 22개리 56개반, 법정리로는 24개리와 59개 자연부락으로 총면적 47.3㎢로 군 면적의 7.5%를 차지하고 있다.

다. 재정규모

(단위 : 천원)

구 분	계	일반공공행정비	사업경비	행정운영경비	기타
2019년	454,288	147,350	150,000	156,938	
2020년	495,521	178,150	150,000	167,371	

라. 산업별 인구분포

총인구 2,336명중 76%가 경제활동인구로 대부분 농업에 종사하고 있으며 해변 관광객의 증가로 인해 펜션, 카페 등의 관광 관련 업종에 종사하는 인구가 증가하고 있음.

○ 산업별 인구분포

(단위 : 명/%)

년도	인구			산업별인구						비고
	계	남	여	계	농업	어업	상업	광공업	기타	
2019	2,390	1,225	1,165	2,390 /100	1,768 /74	215 /9	286 /12		121 /5	
2020	2,336	1,184	1,152	2,336 /100	210 /9	210 /9	234 /10		117 /5	

마. 주요 기관단체 및 기업체 현황

기관·단체명	위 치	대표자	직 원 (회원수)	전화번호	비고
손양면사무소	손중로 209	오군주	15	670-2630	
한국수산자원관리공단 동해본부 내수면생명자원센터	동명로 119	김두호	13	670-1611	
손양우체국	손중로 186	윤강희	3	672-2009	
손양초등학교	손중로 202	박대성	24	672-2611	
송포초등학교	송평길 4-25	류시덕	9	671-8792	
강원국제교육원	선사유적로 840	이경애	29	670-1501	
손양면주민자치위원회	손중로 209	고완수	21	010-5262-3677	
양양축산양돈영농조합	동막골길 92	강태구	3	673-5885	
손양면이장협의회	선사유적로 501	최찬호	22	010-6720-8957	
손양면새마을부녀회	송평길 4-17	고영희	16	010-6748-3712	
손양면의용소방대	동막골길 180	김억수	27	010-5362-4319	
손양면여성의용소방대	와리 74번지	천향순	19	010-9308-7576	
바르게살기손양면협의회	문화마을길 1	전동섭	23	010-6383-3847	
손양면여성농업경영인회	학포길 119	최귀선	34	010-3773-0773	
손양면농촌지도자회	굴개길 16-6	이주만	45	010-4344-4281	
한국공항공사양양지사	공항로 201	김태수	17	670-7301	
손양면자율방범대	학포길 191	윤영규	45	010-5365-8978	
손양면쌀전업농회	공할로 894-2	최종원	26	010-6377-4485	
손양사랑회	상운길 53-4	김영진	45	010-6377-9473	
을지인력개발원	선사유적로 359	이혁진	16	670-8000	
설해원골든비치골프리조트	공항로 230	권오순	72	670-7700	
오산선사유적전시관	학포길 33	전유길	10	671-2000	
강원대학교동해수련원	선사유적로 712-9	김헌영	2	673-3756	
손양면생활개선회장	동해대로 2463-23	서정순	21	010-2108-4986	
손양면농업경영인회	하양혈길 1-12	이인섭	32	010-3388-4305	
손양면노인회	손중로 195	김정승	41	010-8795-0719	
대명쏠비치총지배인	선사유적로 678	민윤기		670-3611	
양양국제공항호텔	동해대로 2338	강헌수		920-3000	

2. 주요투자사업 추진

주요 투자사업은 총27건에 339,618천원('19년도 15건 175,168천원,'20년도 12건 164,450천원)이 투자되어 지역개발 촉진 및 주민숙원사업과 주민생활편익사업을 해결하였다.

가. 2019년도 주요투자사업 추진현황

(단위 : 천원)

사 업 명	사 업 량	사업비	준공일	비고
15건		175,168		
하왕도리(300-6) 배수로 설치공사	배수로 설치 L=79m	22,440	19.05.02	
하왕도리(290) 배수로 복개공사	배수로 복개 L=33m, B=2.5m	25,459	19.05.06	
남양리 농로 정비공사	농로정비공사 1식	3,094	19.05.20	
하왕도리(299-1) 농로 보수공사	농로 보수 1식	5,766	19.05.21	
상왕도리(49-1) 옹벽 설치공사	게비온옹벽설치 L=28m	15,070	19.05.29	
와리 배수로 정비공사	배수로 정비 1식	3,200	19.06.07	
상양혈리 배수로 정비공사	배수로 정비 1식	2,390	19.06.11	
상양혈리(269) 배수로 설치공사	배수로 설치 L=90m	3,966	19.06.11	
금강리(70-1) 마을안길 포장공사	마을안길 포장 L=70m, B=3m	9,349	19.06.27	
금강리 마을안길 보수공사	마을안길 보수공사 1식	8,900	19.07.17	
상운리(412-2) 농로 보수공사	농로 보수 1식	3,746	19.08.13	
문화마을 쉼터 조성공사	쉼터 조성 1식	38,913	19.08.13	
도화리(154-1) 교각 설치공사	PC암거BOX설치 1식	11,450	19.09.07	
우암리(247) 돌망태 설치공사	돌망태설치 1식	9,500	19.11.04	
우암리(279-1) 농로 포장공사	농로 포장 L=152m, B=3m	11,925	19.11.01	

나. 2020년도 주요투자사업 추진현황

(단위 : 천원)

사 업 명	사 업 량	사업비	준공일	비고
12건		164,450		
송전리(189) 배수로 정비공사	배수로 정비공사 1식	6,050	20.05.12	
상왕도리(산125) 농로 포장공사	콘크리트포장 L=94m, B=3m	14,531	20.05.13	
가평리(70) 마을안길 확포장공사	마을안길 확포장공사 1식	20,651	20.05.14	
동호리(260) 배수로 정비공사	배수로설치 L=80m 집수정설치 1개소	6,029	20.05.15	
도화리(215-1) 마을안길 포장공사	콘크리트포장 L=180m, B=3m	28,879	20.05.21	
하왕도리(383-3 외 1개소) 농수로 및 도로 정비공사	농수로 및 도로 정비공사 1식	14,380	20.07.13	
주리(149) 마을안길 확포장공사	자중식옹벽 102㎡ 콘크리트포장 12㎥	41,836	20.09.16	
밀양리(81) 배수로 설치공사	배수로설치 L=84m	9,765	20.11.17	
가평리(200외1개소) 마을안길 보수공사	마을안길보수 1식	2,170	20.11.16	
우암리(50) 수로관 설치공사	배수로설치 L=70m	6,664	20.11.27	
상왕도리(273)다리확장공사 및 삼호아파트위 빗물받이 공사	다리확장공사 1식, 빗물받이공사 1식	3,181	20.12.02	
도화리(185) 배수로 보강공사	배수로 보강 1식	10,314	20.12.17	

3. 주요행사일지

가. 2019년도

월 일	시 간	장소	제 목	비 고
1.2	11:00	대회의실	시무식	
1.4	10:30	대회의실	이장회의	
1.4	10:30	손양초등학교	제80회 졸업식	
1.9	10:30	송포초등학교	제64회 졸업식	
1.16	16:00	대회의실	주민자치위원회의	
1.23	12:00	동호면옥	손우회의	
1.30	09:30	대회의실	2019년도 군정설명회	
2.11	10:30	대회의실	이장회의	
2.20	12:00	송월막국수	손우회의	
2.21	17:00	대회의실	주민자치위원회의	
2.22	10:30	누림행복센터	누림행복센터 준공식	
3.1	14:00	손양면사무소	3.1절 독립유공자 함흥기열사 기념식 및 추모행사	
3.3	11:00	손양면게이트볼장	손양면 어르신 위안잔치(주관:손양사랑회)	
3.4	10:00	손양초등학교	입학식	
3.4	10:00	송포초등학교	입학식	
3.8	10:30	대회의실	이장회의	
3.19	12:00	송월막국수	손우회의	
3.26	11:00	누림행복센터	주민자치위원회의	
4.12	10:30	대회의실	이장회의	
4.15	15:00	동호해변	주민자치위원회의 및 자연정화활동	
4.24	12:00	송전막국수	손우회의	
5.9	18:00	누림행복센터	주민자치위원회	
5.13	10:30	대회의실	이장·부녀회장 연석회의	
5.21	18:30	솔향왕갈비	손우회의	

월 일	시 간	장소	제 목	비 고
6.5	16:00	누림행복센터	농촌지도자회의	
6.12	10:30	대회의실	이장회의	
6.12	11:00	관내식당	주민자치위원회의	
6.14	12:00	코뚜레식당	손우회의	
7.1	17:00	대회의실	이장·부녀회장 연석회의	
7.9	11:00	대회의실	주민자치위원회의	
7.12	10:00	송전해변	송전해수욕장 개장식	
7.12	11:00	동호해변	동호해수욕장 개장식	
7.25	18:30	충용회관	손우회의	
8.13	15:00	대회의실	이장회의	
8.21	12:00	송림메밀국수	손우회의	
8.28	17:00	대회의실	주민자치위원회의	
9.17	10:30	대회의실	이장·부녀회장 연석회의	
9.18	10:00	대회의실	주민자치위원회의	
9.24	12:00	양양국제공항호텔	손우회의	
10.4	10:30	대회의실	이장회의	
10.15	17:00	대회의실	주민자치위원회의	
11.5	10:30	대회의실	이장·부녀회장 연석회의	
11.12	10:00	대회의실	주민자치위원회의	
11.20	12:00	동쪽바다세꼬시	손우회의	
12.13	10:30	대회의실	이장회의	
12.23	11:00	누림행복센터	손양면 농촌중심지활성화사업 준공식	
12.23	16:00	대회의실	주민자치위원회의	
12.31	16:30	대회의실	종무식	

나. 2020년도

월 일	시 간	장소	제 목	비 고
1.2	11:00	대회의실	시무식	
1.6	11:00	송포초등학교	제65회 졸업식	
1.15	10:00	손양초등학교	제81회 졸업식	
1.8	10:30	대회의실	이장·부녀회장 연석회의	
1.14	12:00	송전메밀국수	손우회의	
1.20	10:30	대회의실	주민자치위원회의	
2.5	10:30	대회의실	이장회의	
2.13	12:00	송월메밀국수	손우회의	
2.18	10:30	대회의실	주민자치위원회의	
3.11	10:00	대회의실	이장회의	
3.20	13:00	대회의실	주민자치위원회의	
4.20	14:00	대회의실	이장회의	
4.28	13:30	대회의실	주민자치위원회의	
5.7	10:30	대회의실	이장회의	
5.25	14:00	대회의실	주민자치위원회의	
6.4	10:30	대회의실	이장회의	
6.26	1700	대회의실	주민자치위원회의	
7.2	08:00	송전해변	이장 및 부녀회장 해변정화활동	
7.6	10:30	대회의실	이장회의	
7.7	12:00	양양쏠비치	손우회의	
7.14	11:00	손양면 문화마을	주민자치위원회의	
8.13	10:30	대회의실	이장회의	
8.21	10:30	누림행복센터	주민자치위원회의	
9.7	10:30	대회의실	이장회의	
9.21	18:00	대회의실	주민자치위원회의	
10.8	10:30	대회의실	이장회의	

월 일	시 간	장소	제 목	비 고
10.11	11:00	여성의용소방대 사무실	손양면 여성의용소방대 개소식	
10.29	10:00	누림행복센터	주민자치위원회의	
11.6	10:30	대회의실	이장회의	
11.23	10:30	누림행복센터	주민자치위원회의	
11.25	12:00	관내식당	손우회의	
12.11	10:30	대회의실	이장회의	
12.31	16:30	대회의실	종무식	

4. 주요사건·사고

가. 2019년도

○ 여운포리 빈집털이범 신고(검거)

2019. 4. 22.(월) 여운포리 김○○댁에서 빈집털이범으로 의심되는 사람 발견 후 양양지구대에 신고 및 검거

나. 2020년도

"해당없음"

5. 미담·수범사례

가. 2019년도

1) 대한한돈협회양양군지부 돼지고기 1.2톤 전달식

7. 18.(목) 13:30 대한한돈협회양양군지부(손양면양돈단지회장 강태구)는 손양면사무소에서 관내 주민 600명 대상 돼지고기 1.2톤(2kg 소포장/600개) 기증함.

2) 손양면 관내 저소득층 햅쌀 400Kg 지원

9. 6.(금) 10:00 손양면농업경영인회(회장: 이인섭)는 추석을 맞이하여 회원들과 함께 관내 저소득층에게 햅쌀(4Kg / 100포)을 전달함.

3) 사랑의 연탄 나눔 캠페인

11. 3.(일) 09:00 손양사랑회 외 2개 단체는 관내 10가구에 총 300장의 연탄 나눔 봉사 활동을 함.

나. 2020년도

1) 코로나19 극복 기원 마스크 기증

3. 12.(목) 11:00 손양면 가평리 주민 최윤서씨는 코로나19 극복 기원하며 손양면사무소에 마스크 100매 기증함.

2) 손양면 관내 저소득층 햅쌀 400Kg 지원

9. 24.(목) 10:00 손양면농업경영인회(회장: 이인섭)는 추석을 맞이하여 회원들과 함께 관내 저소득층에게 햅쌀(4Kg / 100포)을 전달함.

3) 김장철 한돈 나눔행사

11. 16.(월) 14:00 대한한돈협회양양군지부(손양면양돈단지회장 강태구)는 손양면사무소에서 관내 소외계층을 위해 한돈전지 400Kg 기증함.

제4절 _ 현북면

1. 일반현황

가. 지역특성

현북면은 삼국시대 이후로 동산현으로 불리던 지역의 북쪽 지방에 해당되는 곳으로 일제시대인 1914년 행정구역 통폐합으로 현북면 15개 마을을 관할하게 되었다.

8.15해방과 더불어 38선 분단으로 기사문리, 말곡리, 상광정리, 중광정리, 하광정리, 도리는 38선 이북지역에 들어가고 나머지 9개리는 현남면에 병합되어 강릉군에 편입되었다가 1950년 수복되어 1954년 현북면으로 복구되었다.

나. 가구 및 인구

2020년 12월 31일을 기준으로 현북면 세대수는 1,496세대, 인구는 2,561명(남 1,320명, 여 1,241명)으로 2019년과 비교해 볼 때 37세대가 증가하고 4명이 증가하였다.

다. 행정구역

법정리는 14개리이며 행정리는 15개리 50개반이고 38개 자연부락으로 구성된 현북면은 양양군 면적의 27.5%를 차지하고 있다.

라. 재정규모

(단위 : 천원)

구 분	계	일반공공행정비	사업경비	행정운영경비	기타
2019년	584,030	123,810	290,000	170,220	
2020년	673,660	148,200	270,000	255,460	

마. 산업별 인구분포 상황

2020년 총인구 2,561명 중 농업에 1,729명, 상업에 328명, 어업에 115명, 기타 389명으로 현북면 관내 15개리는 대부분이 농업에 종사하고 있다.

(단위 : 천원)

연 도	인 구			산 업 별 인 구				
	계	남	여	계	농업	상업	어업	기타
2019년	2,557	1,317	1,240	2,557	1,687	332	127	411
2020년	2,561	1,320	1,241	2,561	1,729	328	115	389

바. 주요기관·단체현황

기관·단체명	위 치	대표자	직원수 또는 회원수	전화번호	비고
현북파출소	현북면 하광정리	마준영	10	672-1112	
하조대농협 현북지점	현북면 하광정리	고용기	10	672-1008	
현북우체국	현북면 하광정리	이경석	10	672-2000	
현북 · 손양예비군중대	현북면 하광정리	최영규	4	672-8984	
광정초등학교	현북면 하광정리	배정호	17	672-8676	
현북초등학교	현북면 상광정리	한상숙	12	672-8718	
현성초등학교	현북면 어성전1리	전영선	12	673-8795	
현북중학교	현북면 상광정리	심우정	14	672-8740	
현북면 주민자치위원회	현북면 하광정리	이금옥	17	010-6375-1214	
현북면새마을부녀회	현북면 어성전리	변정숙	12	673-3194	
현북면이장협의회	현북면 장리	김석희	15	673-1535	
현북면 생활개선회	현북면 잔교리	전성이	35	672-1445	
현북면 농촌지도자회	현북면 하광정리	이지형	42	673-1489	
현북면 여성농업인회	현북면 법수치리	조한숙	14	672-1556	
현북면 농업경영인회	현북면 대치리	김창열	31	673-1579	
현북면 쌀전업농회	현북면 중광정리	김종천	12	672-1227	
현북면 자율방범대	현북면 기사문리	이성호	31	672-6816	
현북면 바르게살기지회	현북면 원일전리	김승규	17	673-1596	
현북면 의용소방대	현북면 하광정리	오제남	25	672-3366	
현북면 여성의용소방대	현북면 하광정리	안미영	30	672-1235	
현북면 노인회	현북면 하광정리	전영하	16	672-9005	
기사문리 어촌계	현북면 기사문리	이정운	39	672-1125	
하광정리 어촌계	현북면 하광정리	천종운	15	672-1037	

사. 주요기업체 현황

기관·단체명	위 치	대표자	직원수 또는 회원수	전화번호	비고
현북파출소	현북면 하광정리	마준영	10	672-1112	

2.주요투자사업 추진

주요투자사업은 총51건에 321,427천원(2017년 17건 159,739천원, 2018년 18건 155,740천원)의 사업비로 소규모민원해결사업, 주민생활편익사업에 투자하여 마을안길포장 및 농배수로 포장, 가로등 설치 등을 통하여 주민생활 불편을 최소화하고 농촌 지역 정주여건 및 주거환경 개선에 기여하였다.

가. 2019년 주요사업 추진현황

1) 소규모 민원해결사업

공 사 명	사 업 량	사업비	준공일	비고
계	28건	290,000		
기사문리(138-51) 배수로설치공사	집수정 및 그레이팅 설치	2,917	2019.12.09	
어성전리(187)도로선형정비공사	L=62m, B=1~1.5m	23,385	2019.12.03	
상광정리(617-1) 농로포장공사	L=80m, B=3m	21,584	2019.11.22	
기사문리(161-9) 마을안길포장공사	L=28m, B=3m	4,300	2019.11.22	
기사문리(169-7) 포장 및 배수정비공사	포장36㎡, 집수정2개소	5,900	2019.11.15	
농어촌 가로등 설치공사(중광정리, 하광정리)	설치2, 이설1	5,042	2019.10.02	
말곡리(549-1) 우수관로정비공사 계약	L=36, D=400	8,330	2019.09.24	
도리(19-1) 도로보수공사 계약	L=4m, B=3.5~6m	2,511	2019.08.29	
기사문리 해변 가로등설치공사	신설1	5,003	2019.07.23	
장리(108-2) 마을회관 운동기구 구입설치	운동기구 3종	6,528	2019.07.16	

제1장 읍면지

공 사 명	사 업 량	사업비	준공일	비고
어성전길(93-229) 다리 확장공사	L=2.7m, B=2.5m	3,748	2019.07.16	
38평화마을 건강쉼터 조성사업	운동기구 6종, 퍼걸러 등	39,380	2019.06.27	
중광정리(127-1) 도로확장공사	L=11m, B=0.7m	2,988	2019.06.25	
기사문리(산54-2) 마을안길 포장공사	L=36m, B=3.5m	6,745	2019.04.25	
잔교리(91) 배수로정비공사	L=50m, D=6	5,550	2019.04.25	
상광정리(799) 울타리설치공사	L=150m, H=1.2m	6,848	2019.04.22	
도리(산71) 마을안길포장공사	L=95m, B=3m	13,989	2019.04.17	
잔교리(55) 농로포장공사	L=210m, B=3m	31,616	2019.04.09	
원일전리(607) 하천보수공사	세월교 L=2.6m , B=5m 석축L=16.6m,H=1.5m	15,831	2019.04.09	
어성전1리(820)하천뚝 옹벽공사	L=52m	3,200	2019.03.22	
말곡리(431) 배수로설치공사	L=18m	8,000	2019.03.22	
상광정리(180-1)외1곳 배수로정비공사	플륨관, 그레이팅 설치	4,000	2019.03.22	
말곡리(354,302,148) 농수로관 이설 및 설치공사	농수로관 이설	7,500	2019.03.22	
대치리(69) 정자각 보수공사	지붕도색 1식	2,650	2019.03.22	
상광정리(378-6) 체험관 운동기구 구입설치	운동기구 3종	6,098	2019.03.07	
상광정리(577) 마을쉼터 보드블럭 설치공사	보도블럭설치 1식	20,768	2019.03.05	
농어촌 가로등 설치공사(잔교리)	설치2	4,211	2019.02.22	
생활민원 처리공사 및 임차료	생활민원처리, 준설, 장비 임차 등	21,374		

나. 2020년 주요사업 추진현황

1) 소규모 민원해결사업

(단위: 천원)

공 사 명	사 업 량	사업비	준공일	비고
계	30건	270,000		
상광정리(890-14) 배수로 정비공사	스틸그레이팅 설치	1,291	2020.12.28	
어성전리(947) 진입로 포장공사	도로포장 1식	2,067	2020.12.28	
명지리(278-1) 배수로 정비공사	그레이팅설치 등	3,980	2020.12.28	
쓰레기 처리용역(법수치리, 기사문리)	쓰레기처리용역	3,500	2020.12.02	
명지리(49-6) 농수로 정비공사	L=120m, D=300	9,526	2020.12.02	
하광정리(322외) 수해복구 전기공사	전기보수공사	3,512	2020.11.25	
중광정리(131-14 외3) 반사경 설치공사	반사경 4개소	2,123	2020.11.25	
중광정리 480-1번지(외2개소) 보안등 설치공사	3개소	4,018	2020.08.20	
어성전리 114번지(외2개소) 보안등 설치공사	3개소	4,145	2020.08.07	
중광정리(339) 농수로 설치공사	L=42m, B=3m, D=600	11,124	2020.07.17	
어성전리(산56) 농로 포장공사	L=50m, B=3m	19,515	2020.07.17	
원일전리 마을쉼터 조성사업	퍼걸러1, 벤치12	21,877	2020.07.13	
장리(413-1) 농수로 개선공사	L=59m, D=500	13,162	2020.06.30	
어성전리(187) 석축설치공사 외 2건	L=7m	7,064	2020.06.30	
말곡리(62-63) 농수로 교체공사	L=132m, D=400	15,895	2020.06.30	
명지리(349-4) 잠수교 설치공사	D=1000 *3본	9,624	2020.06.30	
명지리(475-4) 농로 포장공사	L=67m, B=3m	19,288	2020.06.24	

공 사 명	사 업 량	사업비	준공일	비고
하광정리 마을쉼터 조성사업 물품 구입	퍼걸러1, 벤치8	7,600	2020.06.15	
면옥치리(40-18) 석축 보강공사	L=30m, H=2m	13,551	2020.06.15	
면옥치리 마을회관 야외운동기구 구입 설치	2종	4,813	2020.06.15	
상광정리(577) 야외운동기구 구입설치	4종	11,047	2020.06.15	
도리(86) 야외운동기구 설치 및 벤치 구입설치	운동기구3, 벤치2	8,548	2020.06.15	
장리(476) 농수로 설치공사	수로관 및 그레이팅 설치	3,400	2020.06.15	
도리(284-1) 도로 가드레일 설치공사	900*3000 24조	9,529	2020.06.15	
대치리(451) 농수로 설치공사	1000*1000 4조	5,245	2020.06.15	
기사문리(101-5) 그레이팅 설치공사	그레이팅 설치	5,236	2020.06.15	
장리(479) 골막이(원형돌망태) 공사	원형돌망태 104개	6,396	2020.05.07	
어성전리(726 외 2) 배수로 정비공사	400*400 L=10m	3,694	2020.05.07	
기사문리(167-3) 측구 수로관 정비공사(외 2개소)	그레이팅 6본	5,230	2020.02.14	
생활민원처리 공사 및 임차료	민원처리공사, 장비임차, 준설 등	33,996		

3. 주요행사일지

가. 2019년도

일 자	시 간	장 소	주요내용
2019.01.07.	11:00	원일전리 경로당	원일전리 경로당 총회
2019.01.10.	11:00	면사무소	이장·부녀회장 연석회의
2019.01.11.	10:00	현성초등학교	현성초등학교 체육관 개관식
2019.01.16.	09:30	면사무소	현북면 노인회 연시총회
2019.01.30.	14:00	면사무소	2019 군정 설명회
2019.02.01.	11:00	면사무소	이장회의
2019.02.21.	12:00	하조대 우가원	하조회의
2019.02.28.	10:30	면사무소	농촌지도자 회의
2019.03.20.	13:30	하광정리 일원	국토대청결운동 자연정화활동
2019.04.01.	11:00	면사무소	이장회의

일 자	시 간	장 소	주요내용
2019.04.10.	12:00	하조대 막국수	현북면 재난 관련 유관기관 간담회
2019.04.16.	12:00	하조맛식당	하조회의
2019.05.27.	11:00	면사무소	이장·부녀회장 연석회의
2019.06.01.	11:00	현성초등학교	현성초 동문가족 체육대회
2019.06.08.	11:00	광정초등학교	광정초 총동문 체육대회
2019.06.18.	10:30	면사무소	현북면 농촌지도자회의
2019.07.05.	11:00	원일전리 체험관	이장·부녀회장 연석회의
2019.07.12.	11:00	하조대 해변	하조대 해수욕장 개장식
2019.07.13.	11:00	중광정 해변	중광정 해수욕장 개장식
2019.07.15.	11:00	잔교리 해변	잔교리 해수욕장 개장식
2019.07.31.	14:00	하조대 해변	하조대 어부체험 행사
2019.08.02.	20:00	하조대 해변	하조대 나이트 써머 페스티벌
2019.08.05.	14:00	하조대 해변	하조대 어부체험 행사
2019.08.23.	11:00	면사무소	이장회의
2019.08.31.	07:00	기사문 해변	서핑 페스티벌
2019.09.05.	13:00	관내 군부대 5개소	추석 맞이 군부대 위문
2019.09.23.	11:00	면사무소	이장회의
2019.10.07.	10:00	기사문리 성황당	기사문리 마을회 제사
2019.10.07.	11:00	면사무소	이장·부녀회장 연석회의
2019.10.31.	10:00	하조대 축구장	제17회 현북면민 한마음축제
2019.11.07.	09:00	하조대 주차장	공공비축미곡 수매
2019.11.08.	11:00	면사무소	이장회의
2019.11.15.	09:30	하조대 축구장	제1170 공병단 한마음 체육대회
2019.11.17.	06:00	충남 서산	현북면 이장협의회 선진지 견학
2019.11.22.	10:00	구탄봉	현북면 전직원 한마음대회
2019.11.28.	09:00	삼척, 강릉	주민자치위원회 선진지견학
2019.12.09.	11:00	하광정리 마을회관	이장·부녀회장 연석회의
2019.12.23.	10:30	장리 마을회관	화재없는 안전마을 현판식
2019.12.24.	14:00	현북초 체육관	현북초 발표회
2019.12.31.	11:30	고양이 밥상	종무식

나. 2020년도

일 자	시 간	장 소	주요내용
2020.01.01.	06:00	하조대 등대	하조대 해맞이 행사
2020.01.08.	10:00	면사무소	이장·부녀회장 연석회의
2020.01.16.	11:00	면사무소	대한노인회 현북면 분회 연시 총회
2020.01.16.	13:00	면사무소	새마을부녀회 연시 총회
2020.01.17.	10:00	면사무소	2020 군정 설명회
2020.01.17.	17:00	면사무소	현북면 청년회 회장 이·취임식
2020.01.20.	09:30	면사무소	농업인 실용교육
2020.02.18.	11:00	면사무소	이장회의
2020.03.30.	10:00	현북면 일원	현북면 이장단 방역 지원
2020.05.15.	17:00	면사무소	이장회의
2020.06.03.	08:30	면사무소	인구보건복지협회 출장 건강검진
2020.06.04.	14:00	면사무소	국도 59호선 도로건설공사 주민설명회
2020.06.17.	11:00	면사무소	이장회의
2020.06.30.	11:00	면사무소	소방안전 교육
2020.07.02.	14:00	면사무소	하천기본계획 주민설명회
2020.07.08.	11:00	면사무소	이장·부녀회장 연석회의
2020.07.16.	09:00	면사무소	어르신 건강검진
2020.07.21.	08:30	면사무소	저소득층 및 장애인 건강검진
2020.08.10.	14:00	면사무소	항포구 협조회의
2020.08.18.	09:00	면사무소	희망일자리사업 근로자 발대식
2020.08.20.	11:00	면사무소	이장회의
2020.09.09.	09:00	면사무소	희망일자리사업 근로자 발대식
2020.09.10.	10:00	면사무소	2020 임대농기계(콤바인) 추첨
2020.09.28.	19:30	게이트볼장 주차장	찾아가는 문화활동 국악콘서트
2020.10.12.	09:00	면사무소	희망일자리사업 근로자 발대식
2020.10.15.	11:00	면사무소	이장회의
2020.10.29.	14:00	면사무소	유관기관 합동 산불현장 통합지휘본부 운영 훈련
2020.10.31.	08:00	현북면 일원	연탄나눔 행사
2020.10.31.	13:00	중광정 해수욕장	해변정화 활동
2020.11.04.	09:00	하조대 해변 주차장	공공비축미(건조벼) 매입
2020.11.11.	11:00	면사무소	이장회의
2020.12.01.	11:00	면사무소	이장·부녀회장 연석회의
2020.12.10.	14:00	면사무소	현북면 새마을부녀회 연말총회
2020.12.15.	10:00	면사무소	농촌지도자 현북면회 연말총회

4. 주요사건사고

가. 2020년도

1) 말곡리 낙상사고 발생

2020. 01. 09.(목) 말곡리 이장님께서 마을에서 볏집 이송 중 차량에서 미끄러져 낙상하는 사고가 발생하여 인근 병원으로 이송 조치함

나. 2018년도

1) 하광정리 주택 화재 발생

2018. 04. 27.(금) 16시경 하광정리 2층주택에서 발생원인 미상의 화재가 발생하여 2층이 전소한 피해가 발생

5. 미담사례

가. 2019년도

1) 군부대 위문

2019. 09. 05.(목) 추석을 맞이하여 이장단·부녀회에서 떡, 과일, 음료 등 위문품을 준비하여 관내 군부대 4개소를 방문함으로써 명절기간에도 나라를 지키는 장병들의 향수를 달래주고 사기진작에 일조하였음

나. 2020년도

1) 관내 손세정제 무상 기부 지원

2020. 03. 06.(금) 익명의 기부자가 마을 이장님들의 도움으로 관내 어르신들을 대상으로 손세정제 약 500개를 기부하여 코로나19 감염 예방에 크게 기여함

2) 태풍'하이선'관련 자원봉사

2020. 09. 09.(수) 현북면 부녀회에서 태풍'하이선'의 영향으로 침수 피해를 입은 법수치리 통나무식당을 방문하여 침수된 주택을 청소하고 구호 물품을 전달하는 등 온정을 나눔

제5절 _ 현남면

1. 일반현황

가. 가구 및 인구

2020년 12월 31일 현재 인구는 1,753세대에 3,054인(남자1,583인 여자1,471인)으로 2019년과 비교해 볼 때 13세대 증가, 53인이 감소하였으며, 세대 당 평균 인구는 1.7명이다.

나. 행정구역

행정리로는 총 19개리 72개반으로 구성되어 있으며, 법정리는 21개리와 79개 자연부락으로 구성되어있고, 면적은 64.50㎢로 군의 10%이다.

다. 재정규모

(단위: 천원)

구 분	계	일반공공행정비	사업경비	행정운영경비	기 타
2019년	481,072	141,590	150,000	189,482	
2020년	617,381	272,720	150,000	194,661	

라. 산업별 인구분포 상황

2020년 12월 31일 현재 인구는 3,054명으로 2019년과 비교해 볼 때 남자 5명 감소, 여자 59명이 감소되었다.

(단위 : 명)

연 도	인 구			산업별인구				
	계	남	여	계	농업	어업	상업	기타
2019년	3,107	1,588	1,519	3,107	1,340	636	509	622
2020년	3,054	1,583	1,471	3,054	1,322	620	468	644

마. 주요기관 · 단체 현황

(단위 : 명)

기관·단체명	위치	대표자 성 명	직원수 또는 회원수	전화번호	비 고
현남파출소	인구1리	길재수	10	671-6112	
현남보건지소	인구1리	심은숙	6	670-2564	
현남우체국	인구1리	이경석	3	671-6611	
양양군수협	인구1리	김정태	37	671-6304	
하조대농협	두 리	홍덕봉	27	671-6311	
현남중학교	광진리	이 건	16	671-6229	
인구초등학교	인구1리	김윤찬	16	670-3302	
남애초등학교	남애3리	최종호	12	671-7103	
현남예비군중대	인구1리	김태환	4	670-2675	
현남면자율방범대	인구1리	최돈형	14	671-0822	
현남면의용소방대	인구1리	김정훈	30	671-6679	
바르게살기현남면위원회	인구1리	원건식	19	671-6614	
새마을협의회및이장협의회	인구1리	최창복	19	671-6679	
새마을부녀회	상월천리	황산옥	20	671-7474	
현남면농촌지도자회	시변리	김희준	35	671-6143	
현남면생활안전협의회	인구1리	전양병	44	010-5363-6077	
현남면 노인회	인구1리	전양병	20	010-5363-6077	
북분리경로당	북분리	김준복	73	010-5217-3926	
동산리경로당	동산리	장세웅	69	010-6748-6546	
시변리경로당	시변리	김조광	53	010-5372-6164	
죽정자리경로당	죽정자리	정인교	90	010-2469-3415	
인구1리경로당	인구1리	전양병	110	010-5363-6077	
인구2리경로당	인구2리	박상현	51	010-6554-6143	
광진리경로당	광진리	임기열	48	010-5366-4518	
포매리경로당	포매리	조기행	42	671-6667	
견불리경로당	견불리	김영일	33	010-6312-6382	
상월천리경로당	상월천리	김주익	22	010-8557-6707	
하월천리경로당	하월천리	윤정진	35	010-8942-7544	
입암리경로당	입암리	심봉섭	78	011-372-5419	

기관·단체명	위치	대표자 성 명	직원수 또는 회원수	전화번호	비 고
임호정리경로당	임호정리	전영구	30	010-9555-7672	
원포리경로당	원포리	김용우	37	010-3997-7290	
지경리경로당	지경리	김익환	43	010-4341-7517	
남애1리경로당	남애1리	배영선	58	010-2856-7686	
남애2리경로당	남애2리	김월분	48	010-2386-7443	
남애3리경로당	남애3리	이정호	84	010-8795-1340	
남애4리경로당	남애4리	박 열	47	010-6376-9590	
대목아파트경로당	광진리	김춘광	44	010-9439-3380	
현남면농업경영인회	임호정리	김부기	30	010-5374-6928	
동산어촌계	동산리	전석만	39	010-2315-6114	
인구어촌계	인구리	김정훈	28	010-6220-6785	
광진어촌계	광진리	박철부	12	010-2957-9288	
남애1리어촌계	남애1리	김종각	24	010-8879-5000	
남애2리어촌계	남애2리	이종해	45	010-5560-0396	

바. 주요기업체 현황

(단위 : 명)

기관·단체명	위치	대표자 성 명	직원수 또는 회원수	전화번호	비 고
(주) 동호광업	지리	김영준	19	02-396-5651	
(주) 동해우리기업	지리	엄철용	35	671-7214	
(주) 강릉석산	상월천	김동우	12	671-6017	
(주) 양양석산	견불리	강병삼	11	671-7089	
(주) 초원환경	남애1리	정연석	11	671-4377	
(주) 양지산업	지경리	김두기	7	671-1592	
(주) 동양기전	지경리	이동성	18	672-3205	
워터비스블루 주식회사	원포리	이경철	13	673-5305	
광흥전기	임호정리	홍태완	6	671-6643	

2. 주요투자사업 추진

가. 2019 주요사업 추진현황

○ 소규모 민원해결사업

(단위 : 천원)

사 업 명	사 업 량	사 업 비	준공일
두리(79) 배수관 및 집수정 보강공사	배수관 및 집수정 보강 1식	1,550	2019.02.18.
주리(14) 배수로 정비공사	배수로 정비 1식	13,457	2019.03.19.
죽리(12-2) 마을안길 확포장공사	도로 포장 1식	5,127	2019.03.19.
죽리1반(38) 배수로 설치공사	배수로 설치 1식	10,754	2019.03.20.
입암리(177) 배수로 설치공사	수로관 설치 1식	9,038	2019.03.25.
동산리 재활용 집하장 설치공사	콘크리트 포장 1식	897	2019.04.01.
입암리(176) 농로 보수공사	콘크리트 포장 1식	1,629	2019.04.01.
남애리 배수암거 정비공사	PC BOX 및 날개벽 설치 1식	6,373	2019.04.04.
남애4리(350) 배수로 설치공사	수로관 설치 1식	19,376	2019.04.08.
북분리(2-10) 수로관 설치 및 복개공사	수로관 설치 및 복개 1식	5,521	2019.04.16.
남애2리 운동기구 설치공사	운동기구 이전설치 4식	3,500	2019.05.07.
현남면 농어촌 보안등 설치공사	가로등 설치 7식	1,237	2019.05.13.
재활용 동네마당 이전설치공사	재활용 동네마당 이전설치 1식	2,466	2019.05.20.
현남면 그레이팅 설치 및 집수정 보수공사	그레이팅 설치 1식 집수정 보수 1식	820	2019.06.12.
임호정리(산1-2) 개거 확장공사	개거 확장 1식	6,000	2019.06.20.
인구2리 농수로 배수문 설치공사	수문설치 1식	5,968	2019.06.24.
죽정자리(137) 농로 배수관 및 골재포장 공사	흄관 4본, 골재 33㎥	5,767	2019.08.02.
죽도정 데크 보수공사	데크 보수 1식	789	2019.08.13.
지리(57-1) 법면 보강공사	법면 보강공사 1식	10,252	2019.08.21.
북분리(489) 농로 포장공사	농로 포장 1식	8,028	2019.09.26.
주리(288) 농수로 정비공사	수로관 정비 1식	5,168	2019.10.21.
남애1리(237) 농로 포장공사	농로 포장 1식	15,982	2019.10.31.
남애2리 보안등 설치공사	가로등 설치 1식	1,492	2019.11.05.
현남면 농어촌 보안등 설치 및 이설공사	가로등 설치 7식	10,888	2019.11.05.
현남면 관내 보안등 설치공사	가로등 설치 3식	4,082	2019.12.12.
남애2리 마을안길 보수공사	마을안길 보수 1식	483.56	2019.12.28.

나. 2020 주요사업 추진현황

○ 소규모 민원해결사업

(단위 : 천원)

사업명	사업량	사업비	준공일
주리(312) 안전난간대 설치 공사	안전난간대 설치 1식	8,946	2020.01.29.
전포매리(243) 농로포장공사	농로 포장 1식	15,665	2020.03.02.
전포매리(162)배수로 및 농로보수공사	수로관 설치 1식	3,960	2020.03.09.
주리(237) 우수관 설치공사	우수관 설치 1식	3,590	2020.03.09.
입암리(232외 3개소) 농수로 정비공사	수로관 정비 1식	17,270	2020.03.25.
인구2리(333-3)농수로정비공사	수로관 정비 1식	17,175	2020.03.26.
남애4리(431-2) 마을안길 포장공사	도로 포장 1식	13,891	2020.03.20.
화상천(하월천리 450) 하상통행로 보수공사	전석 2대, 장비 1.5일	2,500	2020.04.20.
현남파출소 아스콘 덧씌우기 공사	아스콘덧씌우기(150㎡)	6,940	2020.04.24.
인구리(519) 용수로 정비공사	용수로 정비 1식	13,111	2020.04.22.
화상천보(입암리318-1) 안전난간대 설치 공사	안전난간대 설치 1식	2,386	2020.05.11.
남애리(327-12) 교량입구 날개벽 확장공사	날개벽 확장 1식	10,633	2020.06.30.
광진리(136-5) 배수로설치공사	수로관 설치 1식	5,131	2020.06.30.
원포리(111)마을안길 우수관 설치공사	우수관 설치 1식	3,882	2020.07.07.
임호정리(33-8) 보안등 설치공사	가로등 설치 1식	1,557	2020.10.05.
전포매리(490) 농수로 설치공사	농수로 설치 1식	2,790	2020.11.25.
임호정리(산62-2) 배수로 설치공사	수로관 설치 외 1식	2,190	2020.11.26.
죽정자리(71) 농수로 설치 및 원포리(1-11) 데크공사	수로관 설치 및 데크 설치 각 1식	7,000	2020.12.04.
원포리(131-1) 농수로 설치 및 원포리(1-11) 데크공사	수로관 설치 및 데크 설치 각 1식	8,000	2020.12.08.
원포리(산16-2) 배수로 설치공사	수로관 설치 1식	10,122	2020.12.08.
남애리(633)농로정비공사	농로 정비 1식	7,578	2020.12.14.
남애리(445)배수로 설치공사	수로관 설치 1식	1,193	2020.12.17.

3. 주요행사 일지

가. 2019년도

일 자	시 간	장 소	주 요 내 용	비 고
2019. 1. 9.	11:00	현남면사무소 회의실	주민자치위원회 1월 월례회의	
2019. 1. 10.	11:40	하늘과바다사이 식당	1월 죽도회의	
2019. 1. 11.	10:00	현남중학교	현남중학교 65회 졸업식	
2019. 1. 31.	14:00	현남면사무소 회의실	현남면 군정설명회	
2019. 2. 13.	11:00	현남면사무소 회의실	주민자치위원회 2월 월례회의	
2019. 2. 21.	11:00	현남면사무소 회의실	2월 이장회의	
2019. 3. 12.	11:00	현남면사무소 회의실	3월 이장회의	
2019. 3. 14.	11:40	남애 제일식당	3월 죽도회의	
2019. 4. 3.	11:00	현남면사무소 회의실	4월 이장회의	
2019. 4. 11.	11:40	입암메밀타운	4월 죽도회의	
2019. 4. 20.	18:00	현남면 복지회관	무후제 봉행	
2019. 5. 1.	06:00	남양양IC 입구	주요 도로변 꽃묘 식재 행사	
2019. 5. 2.	11:00	현남면사무소 회의실	5월 이장회의	
2019. 5. 9.	11:40	서울식당	5월 죽도회의	
2019. 5. 15.	19:00	현남면사무소 회의실	주민자치위원회 5월 월례회의	
2019. 6. 12	19:00	현남면사무소 회의실	주민자치위원회 6월 월례회의	

제1장 읍면지

일 자	시 간	장 소	주 요 내 용	비 고
2019. 6. 13.	11:40	서울식당	6월 죽도회의	
2019. 7. 3.	11:00	현남면사무소 회의실	7월 이장회의	
2019. 8. 7.	11:00	현남면사무소 회의실	8월 이장회의	
2019. 8. 8.	11:40	동해막국수	8월 죽도회의	
2019. 8. 21.	17:00	현남면사무소 회의실	주민자치위원회 8월 월례회의	
2019. 9. 3.	11:00	현남면사무소 회의실	9월 이장회의	
2019. 10. 1.	12:00	현남면 남애1리 성황당	현남면 남애1리 성황제	
2019. 10. 2.	10:30	현남면사무소 회의실	이장 부녀회장 연석회의	
2019. 10. 7.	12:00	현남면 남애2리 성황당	현남면 남애2~4리 성황제	
2019. 10. 8.	11:40	현남면 돌바우횟집	10월 죽도회의	
2019. 10. 11.	12:00	현남면 죽도 및 동산해변 일원	2019 양양 서핑 페스티벌 (10. 11.~10. 13.)	
2019. 10. 16.	18:30	현남면사무소 회의실	주민자치위원회 10월 월례회의	
2019. 10. 26.	11:00	해인다예원 일원	국화와 시가 피어나는 축제 (10. 26.~11. 3.)	
2019. 11. 6.	16:00	현남면사무소 회의실	이장 부녀회장 연석회의	
2019. 11. 7.	11:40	서울식당	11월 죽도회의	
2019. 12. 5.	10:30	현남면사무소 회의실	이장 부녀회장 연석회의	
2019. 12. 31.	11:00	현남면사무소 회의실	현남면사무소 종무식	

나. 2020년도

일 자	시 간	장 소	주 요 내 용	비 고
2020. 1. 6.	10:30	현남면사무소 회의실	이장 부녀회장 연석회의	
2020. 1. 9.	11:40	돌바우횟집	1월 죽도회의	
2020. 1. 13.	09:00	평창 상원사 일원	주민자치위원회 신년 단합대회	
2020. 1. 15.	11:00	현남면사무소 회의실	주민자치위원회 1월 월례회의	
2020. 2. 6.	11:00	현남면사무소 회의실	2월 이장회의	
2020. 2. 13.	11:40	서울식당	2월 죽도회의	
2020. 2. 19.	11:00	현남면사무소 회의실	주민자치위원회 2월 월례회의	
2020. 3. 18.	10:30	죽도정	주민자치위원회 3월 월례회의	
2020. 3. 25.	11:00	현남면사무소 회의실	3월 이장회의	
2020. 4. 20.	18:00	현남면 복지회관	무후제 봉행	
2020. 5. 20.	19:00	현남면사무소 회의실	주민자치위원회 5월 월례회의	
2020. 6. 3.	11:00	현남면사무소 회의실	6월 이장회의	
2020. 6. 11.	11:40	비비큐램	6월 죽도회의	
2020. 7. 1.	11:00	현남면사무소 회의실	7월 이장회의	
2020. 8. 5.	11:00	현남면사무소 회의실	8월 이장회의	
2020. 8. 13.	11:40	갑산식당	8월 죽도회의	
2020. 10. 7.	11:00	현남면사무소 회의실	10월 이장회의	
2020. 10. 20.	11:00	현남면사무소 회의실	10월 이장회의	

일 자	시 간	장 소	주 요 내 용	비 고
2020. 10. 21.	10:45	죽도, 인구해변	주민자치위원회 10월 월례회의	
2020. 11. 12.	11:40	서울식당	11월 죽도회의	
2020. 12. 2.	11:00	현남면사무소 회의실	주민자치위원회 12월 월례회의	
2020. 12. 3.	11:00	현남면사무소 회의실	현남면 이장 연말총회	

4. 주요사건·사고

가. 2019년도

○ 화재발생

- 2019. 5. 26일 21시 15분 경 현남면 남애리 6-43(남애3리)에서 화재가 발생하여 소방서 차량 12대와 대원 및 공무원 등 29명이 출동하여 진화.

○ 관내 사망사건 발생

- 2019년 2월 15일 11:40분경 7번국도 하조대 농협 앞 교차로에서 양양방향으로 직진하던 1톤트럭과 강릉방향으로 좌회전하던 오토바이가 교차로에서 충돌하여 오토바이 운전자는 의식불명으로 이송중 사망, 1톤트럭은 경미한 파손의 사고가 발생하였음.
- 동월 2월 25일 18:50분경 7번국도 대목아파트 앞 횡단보도 근처에서 보행자가 신호위반 및 무단횡단을 하려다 강릉방향으로 직진하던 차량에 치여 숨지는 사고가 발생하였음.

나. 2020년도

○ 화재발생

- 2020년 12월 16일 09:01경 현남면 후포매리 119 야산에서 화재가 발생하여 산불진화대, 면 직원, 119센터 진화인력등 총 112명 및 산림청 산불진화헬기를 통해 진화하였음.

○ 태풍

- 2020년 8월 28일 시작된 태풍 마이삭은 9월 1~2일 양양에 상륙하여 최대풍속 49m/s를 기록하고 약 200mm의 강수량을 기록하여 심각한 피해를 야기시켰음

- 태풍 하이선은 마이삭의 복구가 제대로 진행되지도 않았던 9월 7일부터 영향권에 속했으며 최대 풍속 69m/s 약 250mm의 강수량을 기록하여 정비되지 않은 양양지역에 큰 피해를 야기하였음.

5. 미담 수범사례

가. 2019년도

○ 부모님께 받은 몸을 다시 부모님께 선물

- 현남면 관내 주민 중 김태연(부/차상위계층 장애인)님께서 2013년 만성신부전증 판정을 받은 후 지속적 투석을 하던 중 아들 김정봉의 신장 이식 권유로 2019년 1월9일 신장이식을 하며 효의 모범을 보임.

○ 부모님께 받은 몸을 다시 부모님께 선물관련 차상위 장애인 가구에 성금 후원

- 위 사례와 관련하여 휴휴암 홍법스님께서는 어려운 이웃(차상위 장애인 가구)들을 위하여 5백만원을 기증하였음 / 현남북늘사랑회 또한 소식을 듣고 100만원의 후원금을 기증하였음

○ 현남면 주민자치위원회 산불피해 성금 전달

- 현남면 주민자치위원들은 인근 시 군의 산불피해 이재민 돕기에 나서 25명의 위원들이 각 5만원씩을 걷어 총 125만원의 성금을 전달하였음

나. 2020년도

○ 현남면 이장협의회 장학금 기탁

- 현남면 이장협의회에서는 2020년 11월 26일 양양군청에 인재육성 장학금 300만원을 기탁하였음.

○ 현남면 이장협의회 마을 방역 실시

- 현남면 이장협의회에서는 2020년 4월 1일 현남면 일원에서 방역 소독을 실시하고 주민들에게 마스크 착용, 손씻기, 사회적 거리두기 등을 홍보했음.

○ 개인 사비로 마스크 구입해 이웃에 나눠줘

- 현남면 남애3리 주민 박수민씨는 개인 사비로 마스크 1000매를 구매해 1가구 당 2매씩 나눠주었고, 같은 마을에 거주하는 주민의 제보로 알려짐.

제6절 _ 강현면

1. 일반현황

가. 지역특성

강현면은 원래 강선면과 사현면으로 분리되어 있었으나 1908년 양면을 강현면으로 통합 1950년경 주청리를 전진1리에 편입하고 1983년 상복2리를 속초시에 편입하였으며 1993년 전진1리를 분동 주청리라 명칭, 현재는 24개리 64개반으로 분리 편성되어 있다.

또한, 강현면에는 낙산사, 진전사 등 문화유적과 낙산 설악해변, 둔전계곡, 물치항 등 풍부한 관광자원을 보유하고 있다.

나. 가구 및 인구

2020년 12월 31일 현재 2,485세대에 인구는 4,569명으로 남자2,319명, 여자 2,250명으로 분포되어 있고 전년도 인구 4,704인과 비교하여 볼 때 135인 감소하였다.

다. 행정구역

행정리는 총24개리 64개반으로 구성되어 있으며, 법정리는 22개리를 관할하는 구역으로 하는 총면적 52.74㎢의 규모로 군 면적의 8%를 점유하고 있다.

라. 재정규모

(단위: 천원)

구 분	계	일반공공행정비	사업경비	행정운영경비	기타
2019년	674,952	251,204	257,000	166,748	
2020년	695,146	210,610	303,865	180,671	

마. 산업별 인구분포 현황

전체인구 4,125인구 중 32.1%가 농업, 24.1%가 상업, 8%가 어업에 종사하고 있으며, 농업인구는 매년 감소추세이며, 상업인구는 증가추세를 보이고 있다.

○ 산업별 인구분포

(단위:명)

(단위:명) 년도	인 구			산 업 별 인 구				
	계	남	여	계	농업	상업	어업	기타
2019	4,704	2,404	2,300	4,150	1,528	1,114	376	1,686
2020	4,569	2,319	2,250	4,569	1,466	1,101	366	1,636

바. 주요기관·단체 현황

(단위:명)

기관·단체명	위 치	대표자	직원수 또는 회원수	전화번호	비고
강현파출소	강현면 동해대로 3485-39	장재필	11	671-5112	
강현우체국	강현면 동해대로 3495	김동학	3	671-5001	
강현중학교	강현면 진미로54번길 14	김동선	18	671-5028	
강현초등학교	강현면 진미로12번길 22	김용길	22	671-5024	
회룡초등학교	강현면 소금재길 161	김미정	19	671-5101	
강현면 의용소방대	강현면 화채봉길 58	이완형	30	010-5368-5990	
강현면여성 의용소방대	강현면 진미로12번길 8	박달심	30	010-5360-4825	
새마을부녀회	강현면 중복골길 30	이금선	23	010-5360-9687	
강현면번영회	강현면 장산2길 36-4	오한석	37	010-9109-4530	
바르게살기운동 강현면위원회	강현면 정암1길 36-32	김동관	22	010-3780-5002	
강우회	강현면 동해대로 3509	진한초	36	670-2660	
농업경영인	강현면 장산4길 3-23	탁남현	38	010-4315-5550	
낙산일출 자율방범대	강현면 일출로 46	백운준	33	018-399-2724	
강현자율방범대	강현면 물치천로 21	최영섭	59	010-5360-0160	
강현푸른회	강현면 장산2길 16	김헌영	34	010-5365-6199	

사. 주요기업체 현황

(단위:명)

기관·단체명	위 치	대표자	직원수 또는 회원수	전화번호	비고
동해산업	강현면 동해대로 3193-19	윤신남	20	672-0880	
강현농협	강현면 동해대로 3555	김일수	30	671-5810	
낙산 신용협동조합	강현면 일출로 5	장형열	9	672-0488	
코레일 낙산연수원	강현면 동해대로 3457	한준희	30	820-7700	

2. 주요 투자사업 추진

주요 투자사업은 총 59건에 972,127천원이 투자되어 지역개발 촉진 및 주민숙원사업을 해결하였으며, 투자사업을 내용별로 보면 주민불편해소사업이 2019년 22건, 2020년 16건이었으며, 민원해결사업은 2019년 11건, 2020년 10건이 투자되었다.

가. 2019 주요사업 추진현황

○ 주민불편해소사업

(단위:천원)

연번	사업명	사업비	준공일	사업량	비고
	계	331,430			
1	간곡교(91-1일원) 주변 정비공사	21,232	10.20.	전석쌓기(H=1.2m, L=99.4m)	
2	강선리 409 법면정비 및 농로포장공사	27,970	7.19.	PE이증벽관 12m, 콘크리트포장 114㎡, 조경석 쌓기 48ton	
3	광석리 81-3 배수로 직선화 공사	5,895	5.10.	횡배수관(D600) 10m, U형측구 (0.4X0.4) 2m	
4	금풍리 124-2 제방도로 포장공사	14,565	5.24.	콘크리트포장(t=40cm) 67㎡	

연번	사업명	사업비	준공일	사업량	비고
5	답리 105 집수정 설치공사	6,300	8.14.	PE이증벽관 13.0m	
6	물갑리 314 측구정비공사	5,502	5.10.	L형 측구(L=50.0)	
7	물갑리 320-1 마을안길 확포장 공사	34,042	5.22.	옹벽블럭(1,000X700X500) 72㎥, 아스콘 덧씌우기 44㎡ 가드레일 6경간	
8	물갑리 87-3 정자각 설치공사	20,478	7.1.	정자각 1동	
9	물갑리(245) 배수로 정비공사	8,016	12.18.	J형측구(L=73m)	
10	장산리 629 농로 확포장공사	9,787	7.2.	콘크리트포장(T=200) A=123.9㎡	
11	적은리 18(접막골) 농로포장공사	19,994	5.10.	콘크리트포장(t=40cm) 100㎥	
12	전진2리 71-14 마을배수로 복개공사	9,020	3.16.	그레이팅 제작 및 설치 66.00m	
13	정암리 2리 462-1 배수로 설치공사	5,710	4.23.	벤치플룸관(800X700) 40본, 사각수로관(800X700) 4본	
14	정암리 7 농수로 정비공사	19,307	4.30.	종배수관(D600) 89m	
15	침교리 마을안길 아스콘 덧씌우기 공사	13,364	6.19.	아스콘 덧씌우기 T=0.05, A=680.0㎡	
16	침교리(45) 플룸관 설치공사	6,891	12.18.	플룸관 35본	
17	하복리 302 배수로 설치공사	8,679	5.23.	벤치플룸관(600X600) 49본	
18	하복리 404-1 가드레일 설치공사	10,700	6.12.	4,000X2,000 20경간	
19	하복리 682 태봉 농로포장공사	9,715	5.7.	콘크리트포장(t=40cm) 56㎥	
20	회룡리 533 농로회차구간 설치공사	14,092	7.31.	회차구간 3개소 : L=14.0m, B=2.6 ~ 3.8m	
21	회룡리(295-1) 농로 포장공사	42,471	12.22.	콘크리트포장 134㎥	
22	후진항 조형구조물 설치공사	17,700	2.27.	조형구조물 설치	

○ 민원해결사업

(단위:천원)

연번	사업명	사업비	준공일	사업량	비고
	계	168,513			
1	강선리 931 배수로 정비공사	4,100	12.30.	플룸관 설치 등 1식	
2	강현면 물치택지 어린이 놀이터 조성	29,410	12.16.	조합놀이대, 그네, 시소, 장벽넘기틀 설치	
3	용호리 141-4 마을안길 보수공사	21,773	5.14.	이형수로관(400X400) 67m, 콘크리트포장 A=35㎥	
4	금풍리 164 농로개설공사	16,792	4.25.	콘크리트 포장(L=77.0, B=3.0m)	
5	물치리 70-2 안내 표지판 설치공사	11,000	7.2.	편지식알미늄 표지판 2400*1200, 표지판 지주 220	
6	물치해변 LED 경관조명 제작 설치	20,000	12.29.	LED 미니달벤치, LED 민들레 조형물 등 1식	
7	사교리 65-1번지 마을안길 포장공사	9,300	3.25.	아스팔트포장(247㎡)	
8	장산리 743 마을안길 포장공사	19,890	3.25.	아스팔트노면절삭(565㎡), 아스팔트포장(565㎡)	
9	전진1리 성황당 단청보수	9,969	2.9.	성황당 단청보수	
10	정암리 450-2 표지판 설치공사	11,000	6.29.	편지식알미늄 표지판 2200*1200, 표지판 지주 220	
11	중복리 458 배수로 설치공사	15,279	4.29.	U형측구(400X400) 100m	

나. 2020 주요사업 추진현황

○ 주민불편해소사업

(단위:천원)

연번	사업명	사업비	준공일	사업량	비고
	계	409,589			
1	간곡교 주변 정비 공사	35,326	5.22.	전석쌓기(H=2.2, L=35m)	
2	강선리(150) 배수로 정비 공사	18,458	6.15.	플룸관(600*600, L=64m)	
3	금풍리(123) 제방도로 포장공사	17,388	5.7.	콘크리트포장(B=3.0,T=0.2m) L=120m	

연번	사업명	사업비	준공일	사업량	비고
4	대조평(하복리 617) 배수로 정비공사	8,000	12.29.	배수로 정비공사 (다이크설치 포함)L=106m	
5	물갑리(444-2) 농로 포장 공사	18,223	12.17.	콘크리트 포장 (B=3.0m), L=115m	
6	방축리(154-1) 마을안길 인도 설치공사	19,727	5.15.	콘크리트(14㎥), 보도 포장(110㎡), 경계석 포장(95~99m)	
7	상복리(343) 석축 보강공사	8,982	6.8.	이중벽관 및 옹벽설치 등 1식	
8	석교리(71-1) 마을안길 정비공사	5,757	4.26.	아스콘덧씌우기(313㎡)	
9	용호리(222) 농로 및 농수로 설치 공사	23,240	11.10.	플륨관(800*700,L=50m), 플륨관 (400*400,L=30m), 사각수로관 (400*400,L=14m) 콘크리트포장(L=88.5m, B=3.0)	
10	용호리(85-2) 마을안길 정비공사	19,391	5.6.	콘크리트포장 57㎥	
11	적은리(30-3)용수로 보수 공사	24,362	11.19.	U형 측구 설치(600×600) 96m	
12	정암1리 357 교량 확장공사	24,515	5.6.	구조물터파기 143㎥, 되메우기 106㎥, 사토 36㎥ 수로암거, 석축쌓기	
13	정암1리 ~ 장산뜰 수로설치 공사	27,829	5.8.	콘크리트포장 A=43.0㎥ U형플륨관설치(1000*1000, L=100.0m), 콘크리트덮개(5.0*2.0)	
14	정암리(477-2) 농로 포장 공사	23,963	4.27.	벤치플륨관(400x400) 9본, 흄관 (D500) 5m, PE이중벽관(D300) 13m, 콘크리트포장(t=40cm) 82㎥	
15	침교리(123-1) 배수로 정비 공사	12,855	5.7.	측구수로관(500x500) 3본, 벤치플 륨관(500x500) 12본, 벤치플륨관 (600x600) 19본, PE이중벽관(D500) 16m	
16	회룡리(595) 농로 회차구간 설치공사	18,216	5.6.	U형측구보강(1.2*1.1) 12m	
17	하복리 302 배수로 설치공사	8,679	5.23.	벤치플룸관(600X600) 49본	
18	하복리 404-1 가드레일 설치공사	10,700	6.12.	4,000X2,000 20경간	
19	하복리 682 태봉 농로포장공사	9,715	5.7.	콘크리트포장(t=40cm) 56㎥	
20	회룡리 533 농로회차구간 설치공사	14,092	7.31.	회차구간 3개소 : L=14.0m, B=2.6 ~ 3.8m	
21	회룡리(295-1) 농로 포장공사	42,471	12.22.	콘크리트포장 134㎥	
22	후진항 조형구조물 설치공사	17,700	2.27.	조형구조물 설치	

○ 민원해결사업 (단위:천원)

연번	사업명	사업비	준공일	사업량	비고
	계	165,952			
1	물갑리(107) 가드레일 설치 공사	5,890	4.26.	가드레일(SB2) L=51m (표준구간 13경간, 단부구간 4개소)	
2	군부대 담장 벽화 도색 공사	19,780	6.15.	담장 벽화 도색 1식	
3	정암리(150-4) 마을안길 확포장 공사	15,641	6.15.	콘크리트 포장 (t=40cm) 93㎥	
4	2020년 강현면 가로등 설치 공사	6,909	6.30.	LED등기구 5등	
5	전진1리 마을 슬레이트 철거 공사	17,870	6.30.	슬레이트 철거 283㎡, 폐기물처리 슬레이트 (3.3ton) 처리	
6	전진1리 (12번지 일원) 마을 정비 공사	28,504	6.30.	철근콘크리트 공사 30㎡	
7	강선리(132) 배수로 설치 공사	13,267	7.24.	벤치플룸관(800*700) 30본, U형측구 (800*700) 8m	
8	상복리(563) 뚝길 개설 공사	23,416	11.12.	깬잡석찰쌓기 (A=27.7㎥), 가드레일 설치 (72.0m) 콘크리트포장(L=80.0m, B=3.0, T=0.2)	
9	낙산해변 농산물 판매장 제작 및 설치 공사	21,629	11.12.	낙산해변 농산물 판매장 제작(외부공사) 및 설치	
10	낙산해변 농특산물판매장 인테리어 공사	13,046	11.23.	판매장 인테리어 공사 1식	

3. 주요행사 일지

가. 2019년도

일 자	시 간	장 소	주요내용	비고
1. 2.	10:00	강현면사무소	2019년 시무식	
1. 7.	11:00	강현면사무소	1월 이장 부녀회장 연석회의	
1. 9.	11:00	강현면사무소	1월 주민자치위원회 월례회의	
1. 11.	11:00	강현면사무소	강현면 새마을부녀회 임시총회	
1. 12.	10:00	설악해변(후진항)	비치마켓@양양(1.12.~13.)	
1. 24.	10:00	강현농협	강현농협 제58기 정기총회	
1. 28.	11:00	낙산콩밥상	1월 강우회의	
1. 31.	10:00	강현면사무소	군정설명회	
2. 9.	10:00	설악해변(후진항)	비치마켓@양양(2.9.~10.)	
2. 11.	10:30	양양군청	강우회 인재육성장학금 및 불우이웃돕기 성금 전달	

일 자	시 간	장 소	주요내용	비고
2. 12.	11:00	강현면사무소	민관군 협의체 발족식 및 간담회	
2. 13.	11:00	강현면사무소	2월 이장회의	
2. 20.	11:00	강현면사무소	2월 주민자치위원회 월례회의	
2. 25.	10:00	강현면사무소	2월 강현면 번영회	
2. 26.	11:00	낙산딸부잣집	낙산발전회 회의	
3. 7.	11:00	강현면사무소	3월 주민자치위원회 월례회의	
3. 9.	10:00	설악해변(후진항)	비치마켓@양양(3.9.~10.)	
3. 15.	11:00	강현면사무소	3월 이장회의	
3. 25.	10:00	주청리마을회관	낙산상가번영회 1주년 기념행사	
3. 26.	10:00	물치~설악해변	강우회 자연정화활동	
3. 28.	11:00	강현면사무소	3월 강현면 번영회의	
4. 7.	11:00	전진1리 성황당	전진1리 성황제	
4. 10.	11:00	물치 쌍천일원	주민자치위원회 자연정화활동	
4. 10.	14:00	강현면사무소	물치천 정비공사 주민설명회	
4. 11.	11:00	강현면사무소	4월 이장회의	
4. 13.	10:00	설악해변(후진항)	비치마켓@양양(4.13.~14.)	
4. 16.	14:30	낙산요양원	찾아가는 문화활동 공연(국악)	
5. 4.	11:00	낙산전진마을/낙산해변	낙산전진마을 연등길 행사	
5. 9.	11:00	강현면사무소	5월 이장회의	
5. 10.	18:30	낙산사	낙산사 연등축제	
5. 11.	10:00	설악해변(후진항)	비치마켓@양양(불꽃쇼,5.11.~12.)	
5. 15.	11:00	강현면사무소	5월 주민자치위원회 월례회의	
5. 23.	09:30	강현초등학교	강현 한마당축제	
5. 27.	11:00	강현면사무소	강현면 양양문화제 운영위원회 회의	
5. 29.	10:00	102기갑여단	제102기갑여단 창설 31주년 기념행사	
5. 31.	11:00	낙산사	5월 강우회의	
6. 2.	11:30	강현중학교	강현중학교 총동문회	
6. 4.	13:00	강현면사무소	'19년 예비군 전반기 작계훈련	
6. 7.	11:00	강현면사무소	6월 이장 부녀회장 연석회의	
6. 8.	10:00	설악해변(후진항)	비치마켓@양양(6.8.~9.)	
6. 10.	09:30	308경비연대	308경비연대 장병가족 체육행사	
6. 12.	14:00	제6575부대	제6575부대장 이·취임식	
6. 24.	11:00	강현면사무소	6월 강현면 번영회의	
6. 25.	13:00	강현면사무소	'19년 예비군 전반기 작계 보충훈련	
6. 26.	15:00	코레일낙산연수원	재난대비 긴급구조 종합훈련	

제1장 읍면지

일 자	시 간	장 소	주요내용	비고
6. 27.	11:00	원산횟집	낙산발전회의	
7. 3.	10:00	강현면사무소	새마을부녀회 심폐소생술 교육	
7. 10.	17:00	강현면사무소	강현남성의용소방대장 이·취임식	
7. 11.	11:00	강현면사무소	7월 이장 부녀회장 연석회의	
7. 12.	11:00	설악해변	설악해변 용왕제	
7. 12.	11:30	정암해변	정암해변 용왕제	
7. 13.	10:00	설악해변(후진항)	비치마켓@양양(7.13.~14.)	
7. 29.	11:00	인천메밀국수	7월 강우회의	
7. 31.	10:00	강현면사무소	102기갑여단 부사관 후원금 전달	
8. 3.	13:00	정암해변	정암해변 조개잡이 축제	
8. 10.	10:00	설악해변(후진항)	비치마켓@양양(8.10.~11.)	
8. 13.	11:00	석교리농촌체험관	8월 이장 부녀회장 연석회의 및 야유회	
8. 14.	11:00	강현면사무소	8월 주민자치위원회 월례회의	
9. 2.	10:30	양양군청	강현면주민자치위원회 불우이웃돕기 성금전달	
9. 3.	15:00	강현면사무소	'19년 예비군 하반기 작계 기본훈련	
9. 7.	11:30	강현초등학교	제28회 강현초등학교 총동문 가족한마당 축제	
9. 9.	09:00	강현면사무소	소외계층 쌀 전달식(기증자 : 김광섭)	
9. 9.	10:00	102기갑여단외 4개부대	새마을부녀회 추석명절 군부대 위문	
9. 10.	10:00	진평뜰 일대	주민자치위원회 자연정화활동	
9. 14.	10:00	설악해변(후진항)	비치마켓@양양(9.14.~15.)	
9. 18.	09:00	제102기갑여단	제102기갑여단 부사관 화합한마당 체육대회	
9. 25.	08:00	제천, 충주	전진1리 선진지 견학	
9. 26.	17:00	양양송이축제 행사장	9월 강우회의 및 송이축제견학	
9. 30.	11:00	강현면사무소	9월 강현면 번영회의	
10 2.	11:00	308경비연대/12포병단	308경비연대/12포병단 민관군 한마음행사	
10. 4.	14:00	강현면사무소	비치마켓@양양 운영관련 자율토론	
10. 7.	11:00	전진1리 성황당	전진1리 성황제 봉행	
10. 8.	11:00	강현면사무소	10월 이장회의	
10. 12.	10:00	설악해변(후진항)	비치마켓@양양(10.12.~13.)	
10. 17.	11:00	강현면사무소	10월 주민자치위원회 월례회의	
10. 26.	10:00	강현면게이트볼장	강현면 게이트볼 대회	
10. 27.	11:00	회룡초등학교	회룡초등학교 동문가족 체육대회	

일 자	시 간	장 소	주요내용	비고
10. 29.	10:00	강현풋살장	강현면 그라운드골프 대회	
10. 29.	06:30	춘천	주청리 노인회 선진지 견학	
10. 30.	10:00	강현중학교	제17회 강현면민 한마음대회	
11. 7.	06:00	통영	강현면이장협의회 선진지 견학	
11. 9.	10:00	설악해변(후진항)	비치마켓@양양(11.9.~10.)	
11. 11.	08:00	단양, 제천	용호리 선진지 견학	
11. 18.	11:00	강현면사무소	11월 이장 부녀회장 연석회의	
11. 25.	08:00	단양	강현면노인회 선진지 견학	
11. 28.	06:00	통영	주민자치위원회 선진지 견학	
12. 4.	18:00	이태원왕갈비	12월 강우회의	
12. 6.	10:00	물치항	제11회 양양물치항 도루묵축제(12.6.~8.)	
12. 9.	11:00	물치회센터	12월 강현면 번영회의	
12. 10.	14:00	102기갑여단	102기갑여단 여단장 이·취임식	
12. 11.	11:00	강현면사무소	12월 이장회의	
12. 12.	17:30	낙산 비치호텔	제40대 이장섭면장 퇴임식 및 2019 강현면 송년의 밤	
12. 14.	10:00	설악해변	비치마켓@양양(12.14.~15.)	
12. 16.	11:00	강현면사무소	강현면 새마을부녀회 연말총회	
12. 16.	11:00	용추골미궁순대	낙산발전회 연말총회	
12. 17.	11:00	강현면사무소	12월 주민자치위원회 월례회의	
12. 23.	10:00	강현면사무소	크리스마스맞이 새마을부녀회 관내 군부대 도서상품권 기증	
12. 24.	11:00	강현면사무소	12월 이장회의	
12. 24.	18:30	낙산 남영횟집	낙산자율방범대 송년의 밤	
12. 31.	11:00	강현면사무소	2019년 종무식	

나. 2020년도

일 자	시 간	장 소	주요내용	비고
1. 2.	10:00	강현면사무소	2020년 시무식	
1. 3.	10:30	강현초등학교	제78회 강현초등학교 졸업식	
1. 3.	10:30	회룡초등학교	제66회 회룡초등학교 졸업식	
1. 6.	10:30	강현농협	강현면 번영회 신년회	
1. 7.	10:00	강현중학교	제48회 강현중학교 졸업식	
1. 7.	11:30	강현면사무소	새마을부녀회 신년총회	
1. 8.	11:00	강현면사무소	1월 이장 부녀회장 연석회의	
1. 11.	10:00	설악해변(후진항)	비치마켓@양양(1.11.~12.)	
1. 13.	11:00	강현면사무소	1월 이장회의	

제1장 읍면지

일 자	시 간	장 소	주요내용	비고
1. 17.	18:30	강현면사무소	강현자율방범대장 이·취임식	
1. 20.	11:00	강현면사무소	1월 주민자치위원회 월례회의	
1. 29.	11:00	공항막국수	1월 강우회의	
2. 4.	11:00	강현면사무소	2월 주민자치위원회 월례회의	
2. 5.	11:00	산해진미	유도회 강현분회 신년회	
2. 7.	11:00	강현면사무소	2월 이장회의	
2. 10.	10:00	강현면사무소	농촌지도자회 쌀 전달식	
4. 23.	11:00	강현면사무소	4월 주민자치위원회 월례회의	
4. 29.	11:00	낙산콩밥상	낙산발전회 회의	
5. 7.	11:00	강현면사무소	5월 주민자치위원회 월례회의	
5. 9.	10:00	설악해변(후진항)	비치마켓@양양(5.9.~10.)	
5. 23.	10:00	설악해변(후진항)	비치마켓@양양(5.23.~24.)	
6. 13.	10:00	설악해변(후진항)	비치마켓@양양(6.13.~14.)	
6. 18.	11:00	강현면사무소	6월 주민자치위원회 월례회의	
6. 22.	10:00	진전사	조계종조 도의국사 다례제	
6. 26.	11:00	강현면사무소	6월 이장회의	
6. 27.	10:00	설악해변(후진항)	비치마켓@양양(6.27.~28.)	
6. 29.	11:00	강현면사무소	6월 강현면 번영회의	
6. 30	11:00	용추골식당	낙산발전회 회의	
7. 7.	11:00	정암 자전거도로	주민자치위원회 자연정화활동	
7. 11.	10:00	설악해변(후진항)	비치마켓@양양(7.11.~12.)	
7. 17.	10:00	설악해변	설악해변 용왕제	
7. 17.	11:00	정암해변	정암해변 용왕제	
7. 18.	10:00	물치해변	물치리 항구마켓(빈티지 마켓)	
7. 21.	11:00	둔전리계곡산장	7월 이장회의 및 야유회	
7. 21.	11:00	둔전리계곡산장	농촌지도자연합회 환경정비 및 야유회	
7. 25.	10:00	설악해변(후진항)	비치마켓@양양(7.25.~26.)	
8. 1.	10:00	물치해변	물치리 항구마켓(빈티지 마켓)	
8. 7.	11:00	양양신선골	8월 강우회의	
8. 8.	10:00	설악해변(후진항)	비치마켓@양양(8.8.~9.)	
8. 15.	10:00	물치해변	물치리 항구마켓(빈티지 마켓)	
8. 20.	11:00	강현면사무소	8월 주민자치위원회 월례회의	
8. 25.	11:00	강현면사무소	8월 이장회의	
9. 10.	11:00	강현면사무소	9월 주민자치위원회 월례회의	
9. 15.	09:00	후진항 일원	주민자치위원회 환경정화	
9. 21.	09:00	면사무소 앞 해변일원	강현면이장협의회 자연정화활동	

일 자	시 간	장 소	주요내용	비고
9. 22.	09:00	정암해수욕장	강현면노인회 자연정화활동	
9. 22.	10:00	강현면복지회관	새마을부녀회 독거노인 사랑나누기 행사	
10. 8.	09:00	102기갑여단	제102기갑여단 체육대회	
10. 13.	09:30	정암해변데크길	코레일낙산연수원 직원 자연정화활동	
10. 13.	11:00	강현면사무소	10월 주민자치위원회 월례회의	
10. 26.	09:00	설악해변일원	새마을부녀회 자연정화활동	
10. 26.	11:00	강현자율방범대	강현자율방범대 사무실 신축 개소식	
10. 28.	10:00	정암해변 데크길	강현면이장협의회 자연정화활동	
10. 28.	10:00	강현면사무소	대침투종합훈련 방위지원 본부 운영	
10 29.	10:00	강현그라운드골프장	강현면 그라운드골프 대회	
11. 10.	11:00	강현면사무소	11월 주민자치위원회 월례회의	
11. 14.	10:00	설악해변(후진항)	비치마켓@양양(11.14.~15.)	
11. 19.	11:00	강현면사무소	11월 이장회의	
11. 25.	11:00	강현면사무소	새마을부녀회 임시총회	
12. 5.	11:00	진솔막국수	농촌지도자 강현면회 연말총회	
12. 8.	11:00	강현면사무소	12월 강현면 번영회의	
12. 10.	11:00	강현면사무소	12월 이장회의	
12. 17.	11:00	강현면사무소	새마을부녀회 연말총회	

4. 미담사례

가. 2019년도

○ 강우회 인재육성장학금 전달(2019. 2. 11.)

- 강현면강우회(회장:이장섭)는 인재육성장학금 및 불우이웃돕기 성금을 군수실에 전달함.

○ 102기갑여단 부사관단 후원금 전달(2019. 7. 31.)

- 102기갑여단 부사관단은 형편이 어려운 관내 거주 학생에 대한 후원금을 면사무소에 전달함.

○ 주민자치위원회 불우이웃돕기 성금 전달(2019. 9. 2.)

- 강현면주민자치위원회(회장:박재홍)는 불우이웃돕기 성금을 군수실에 전달함.

○ 소외계층에 대한 쌀 기증(2019. 9. 9.)

- 김광섭(강현면민속보존회장)씨는 소외계층을 위한 쌀 300kg을 면사무소에 전달함.

○ 강현면새마을부녀회 군부대 위문(2019. 9. 9.)

- 강현면새마을부녀회(회장:이금선)에서 추석을 맞이하여 관내 주둔중인 군부대(102기갑여단, 515항공대대, 308경비연대, 12포병단)에 송편, 과일 등을 전달, 군장병들을 위문함.

○ 새마을부녀회 사랑의 김장김치 전달(2020. 11. 15.)

- 강현면새마을부녀회(회장:이금선)에서 마음을 모아 담근 사랑의 김장 김치를 어려운 독거노인들께 전달함.

○ 새마을부녀회 군부대 도서상품권 기증(2019. 12. 23.)

- 성탄절을 맞이하여 강현면새마을부녀회(회장:이금선)에서 관내 군부대에 도서상품권을 기증함

나. 2020년도

○ 강현면농촌지도자회 쌀 기증(2020. 2. 10.)

- 강현면농촌지도자회(회장:김홍종)는 저소득층을 위한 쌀을 면사무소에 전달함.

○ 강현면울타리회 소외계층 위한 물품 기증(2020. 9. 21.)

- 강현면울타리회(회장:강교식)는 민족의 명절 추석을 맞아 소외계층을 위한 라면과 차 50박스를 면사무소에 전달함.

○ 강현면새마을부녀회 독거노인 사랑나누기 행사(2020. 9. 22)

- 강현면새마을부녀회(회장:이금선)에서 독거노인 사랑나누기 행사로 반찬을 제작하여 관내 독거노인들에게 전달함.

○ 진전사 불우이웃돕기 성금 전달(2020. 9. 26.)

- 조계종조 도의국사 다례제를 맞아 진전사에서 불우이웃돕기 성금 1,000만원을 면사무소에 전달함.

○ 새마을부녀회 사랑의 김장김치 전달(2020. 11. 13.)

- 강현면새마을부녀회(회장:이금선)에서 마음을 모아 담근 사랑의 김장 김치를 어려운 독거노인들께 전달함.

○ 군장병들에 도서상품권 전달(2020. 12. 21)

- 강현면이장협의회(회장:양운석) 및 강현면새마을부녀회(회장:이금선)에서 연말연시를 맞아 강현면사무소에서 102기갑여단과 예하 부대 군장병들에게 160만원의 도서상품권을 전달함.

제5편 유관기관 현황

제1장 유관기관 현황

제1절 교육기관
제2절 금융기관
제3절 기타 유관기관

05

제1장 유관기관 현황

제1절 _ 교육기관

▣ 양양교육도서관

1. 일반현황

○ 위치 : 양양군 양양읍 남문로 50 (☎ 033-672-2679)

○ 연혁

- 1989. 6. 29 양양군 공공도서관 설치 및 운영조례공시(조례 제1213호)
- 1991. 2. 12 양양공공도서관 개관
- 1991. 3. 26 양양도서관으로 명칭 변경(강원도조례 제2201호)
- 2001. 2. 20 지역평생학습관 지정(강원도교육청)
- 2003. 12. 1 디지털자료실 개실
- 2010. 12. 1 어린이자료실 개실
- 2013. 3. 1 양양교육도서관으로 명칭변경(강원도조례 제3614호)
- 2016. 3. 1 속초교육문화관 양양교육도서관 조직개편(강원도교육규칙 제738호)
- 2018. 12. 11 도서관 증축 및 리모델링

2. 운영목표

○ 모두 함께 소통하는 지식 정보 문화의 장 조성

3. 기본운영방향

○ 삶이 풍요로운 지식·정보 제공

○ 꿈과 희망을 키우는 맞춤형 독서활동

○ 미래를 여는 문화예술·인문교육 활동

○ 이용자 중심의 도서관 행정

4.직원현황

(단위 : 명)

구분	사서		교육행정	사무운영	평생교육사	계
	6급	7급	7급	9급		
현원	1	2	1	1	1	6

5. 시설현황

○ 부지 및 건물

- 총부지 : 4,598㎡
- 건물 : 1,525㎡(철근콘크리트슬라브 지상2층, 지하1층)

○ 시설현황 (단위 : ㎡)

부지	건물	강의실	열람실	자료실		기타
				종합자료실	어린이자료실	
4,598㎡	1,525㎡/201석	2실/42석	1실/75석	1실/25석	1실/47석	사무실 등 기타면적
		136㎡	112㎡	344㎡	374㎡	559㎡

6. 자료보유현황 (20. 12. 31.)

○ 도 서 (단위 : 권)

구분	총류	철학	종교	사회과학	순수과학	기술과학	예술	어학	문학	역사	계
일반서	1,713	3,134	1,406	8,598	1,822	6,337	3,198	1,913	18,042	3,628	49,791
아동서	602	664	343	3,883	3,270	798	651	1,456	14,415	3,225	29,307
계	2,315	3,798	1,749	12,481	5,092	7,135	3,849	3,369	32,457	6,853	79,098

○ 비도서 : 총 3,976점 (DVD 3,762점 / AB 214점)

7. 독서문화 프로그램 운영 실적

연도	행사명		프로그램 횟수(회)	인원(명)
2019년도	독서동아리	초등저학년	25	427
		초등고학년	15	77
		일반	18	118
	학교독서 활성화프로그램	우리 모두 독서토론	29	336
		작가와의 만남	6	158
		도서관 방문의 날	6	125
		문학기행	1	22
	도서관주간〈원화전시〉등 8개 행사		1	1,138
	독서의 달 〈독서퀴즈〉등 10개 행사		1	1,238
	겨울독서교실		1	42
	공모,특색 사업		30	1,584
	기타 독서진흥행사 '도서관 견학' 등 2개		62	348
	계		195	5,613

연도	행사명		프로그램 횟수(회)	인원(명)
2020년도	독서동아리	초등저학년	13	63
		초등고학년	11	72
		일반	10	49
	학교독서활성화 프로그램	우리 모두 독서토론	18	137
		작가와의 만남	9	224
		도서관 방문의 날	1	24
	독서의 달 〈행복 도서 나눔 전〉등 7개 행사		1	585
	겨울독서교실		1	73
	기타 독서진흥행사 '도서관 견학' 등 2개		9	135
	계		73	1,362

8. 문화활동강좌 운영 실적

구분		2019년	2020년
상 하반기 강좌	일반	예쁜 손 글씨 캘리그라피 1, 2 동화구연 활용반 1, 2 감성 프랑스 자수 1, 2 우쿨렐레 1,2 문학적 글쓰기 동화구연 자격증반 우리 아이를 위한 코딩기초 (야간) 생활소품 압화 공예 (야간) 동아리 3개	예쁜 손글씨 캘리그라피 동화구연 활용반 감성 프랑스 자수 생활소품 손뜨개 수채 캘리그라피 동화구연 심화반 뜨개질 동아리 2개
	초·중학생	창의 인성 스피치(내 생각 주인 되기) 두뇌 개발 보드게임 요리로 만나는 과학동화 생각을 키우는 독서토론 처음 세계사 교과 연계 독서토론 생각 상상이 커가는 그림책 놀이터 멘사 보드게임 요리 짱! 과학 짱! 역지사지 생생 토론 세계사 시간여행 함께 읽는 조선왕조실talk 서로서로 채움교실 2개 꿈과 동화로 찾아가는 도서관 3개	말랑말랑 한국사 EQ 쑥쑥 미술나라 캐릭터 일러스트 그리기 말랑말랑 한국사 II EQ쑥쑥 미술나라 II 양양지역아동센터 (독서 논술) 꾸매그린아동센터 (독서논술) 도서관으로 Go Go 재미쏙쏙 책 놀이터 창의보드게임 전래놀이
특강	겨울방학 특강	까치! 까치! 설날은? 인성 스피치 똑똑해지는 보드게임 그림책과 함께하는 전래놀이 어린이 토탈공예	그림책 놀이터 작은세상 미니어쳐 똑똑해지는 보드게임 4D프레임 과학 어린이 로스쿨 모의법정
	여름방학 특강	신나는 책 놀이터 (풍선 매직) 우리가 몰랐던 인물 (조선시대) 어린이 로스쿨 (모의법정) 작은 세상 미니어처 날아라~~ 수학 보드	전래놀이 컬러비즈로 만드는 미니어쳐 수리수리 창의 보드게임 손그림 일러스트 그리기 모의법정
평생학습 축제		전시, 공연, 체험	전시, 공연
계		44개 강좌 523회 5,461명	32개 강좌, 281회, 2,792명

▣ 양양교육지원센터

1. 일반현황

○ 위치 : 양양군 양양읍 남문로 52 (☎ 033-670-9200)

○ 연혁

- 2013.12.24. 교육감 지시(20131224-01호)
- 2015.03.01. 강원도속초양양교육지원청 양양교육지원센터 설립

2. 운영목표

○ 모두에게 따뜻한 교육복지
○ 창의와 감성을 키우는 영재교육
○ 자녀와 함께 성장하는 학부모 교육
○ 천천히 배우는 아이들을 위한 학습종합클리닉
○ 전문 상담을 통한 정서지원

3. 기본운영방향

○ 행복나눔 교육복지사업 내실 운영
○ 유관사업 간 연계·협력 강화
○ 교육복지사업 다각화
○ 영재교육 영역 다양화, 규모의 적정화
○ 학부모 참여 지원 확대
○ 기초학력 맞춤형 책임교육 강화
○ 전문상담을 통한 학생·학부모 정서지원

제1장 유관기관 현황

4. 직원현황

(단위 : 명)

구분	센터장	장학사	교육지원실장	주무관	교육복지	영재교육	상담		학부모지원	학습클리닉	교무행정사	계
	장학관	장학사	7급	7급	교육복지사	교사	교사	전문상담사	학부모지원 전문가	학습클리닉 전문가	교육공무직	
현원	1	2	1	1	1	1	2	1	1	1	2	14

5. 역대센터장

○ 제1대 김태순(2015. 3. 1.~2017. 2. 28.)
○ 제2대 김동수(2017. 3. 1.~2020. 2. 29.)
○ 제3대 김윤숙(2020. 3. 1.~2021. 2. 28.)
○ 제4대 이덕규(2021. 3. 1.~현재)

6. 시설현황

○ 부지 및 건물

- 총부지 : 2,587㎡
- 건물 : 635.2㎡(철근콘크리트조 지상2층)

○ 시설현황

(단위 : 명)

부지	건물	센터장실	영재교실	현산관	교육행정실	협의실	교육지원실	탕비실	기타
2,587㎡	635.2㎡	1실/	1실	1실	1실	1실	1실	1실	6실
		28.8㎡	115.2㎡	103.2㎡	14.4㎡	65.6㎡	96㎡	14.4㎡	32.8㎡

7. 주요활동

연 월 일	내 용	비고
2019. 3. 7.	학습종합클리닉 기초학습지원단 위촉(5명)	
2019. 3. 26.	학습종합클리닉 정서심리치유프로그램 운영학교 선정(초 5(1)교, 중 1교)	
2019. 3. 30.	김민식PD가 들려주는 '미래형 인재와 창작의 즐거움' 특강	
2019. 3.~11.	학교로 찾아가는 드론교실(초, 중) 운영	
2019. 3.~12.	양양지역 영재교육대상자 선발 및 영재교육(초등 1, 중등 1학급) 운영	
2019. 3.~12.	우리동네 아이돌봄 프로그램 운영	
2019. 3.~12.	'행복나눔 교육복지사업' 학교 지정 운영(6교)	
2019. 3.~12.	통합사례관리(학생의료비 지원)	
2019. 3.~12.	양양관내 전문상담인력 미 배치 학교 상담 및 자문활동	
2019. 4.~12.	양양 인문학 아카데미 10회기 운영	
2019. 4.~12.	강원외국어교육원 외국어 사랑방 운영(중국어, 러시아어)	
2019. 4.~12.	기초학습지원단 한글문해 및 기초학습지도 운영	
2019. 4.~12.	학습종합클리닉 정서심리치유프로그램 운영(초 5(1)교, 중 1교)	
2019. 6. 7~10. 11.	학부모를 위한 독서특강-작가 북토크 2회기 운영	
2019. 7. 5.	2019 학습종합클리닉 기초학습지원단 한글문해·읽기이해 지도연수	
2019. 7. 14.	융합시대의 공부 그리고 인문학 특강 운영	
2019. 8. 5.~8. 9.	행복나눔 교육복지사업 또래공감 프로그램 운영	
2019. 8. 7.~	행복나눔 교육복지사업 여름방학 5DAY`s 프로그램 운영	
2019. 10.~11.	행복나눔 교육복지사업 동아리 운영	
2019. 12. 26.	중학생 대상 특강 운영 - 4차 산업혁명시대의 공부	

연 월 일	내 용	비고
2020. 1. 13.	이나미교수와 함께하는 신입생 학부모교육 특강	
2020. 2. 10.	학습종합클리닉 기초학습지원단 위촉(6명)	
2020. 2. 27.	기초학습지원단 한글문해·읽기이해 지도연수	
2020. 3.~11.	학교로 찾아가는 드론교실(초, 중) 운영	
2020. 3.~12.	'행복나눔 교육복지사업' 학교 지정 운영(6교)	
2020. 3.~12.	통합사례관리(학생의료비 지원, 겨울 의복지원)	
2020. 3.~12.	양양지역 영재교육대상자 선발 및 영재교육(초등 1, 중등 1학급) 운영	
2020. 5.~11.	부처협력별 문화예술치유 프로그램 운영	
2020. 5.~11.	부처협력별 문화예술치유 프로그램 운영	
2020. 7. 2.	학습종합클리닉 정서심리치유프로그램 운영학교 선정(초 7(3)교)	
2020. 7. 6.~7. 27.	심리학으로 알아보는 우리아이 마음설명서 특강(4회기)	
2020. 7.~8.	여름방학 집콕놀이꾸러미 지원	
2020. 7.~12.	기초학습지원단 한글문해 및 기초학습지도 운영	
2020. 7.~12.	학습종합클리닉 정서심리치유프로그램 운영(초 7(3)교)	
2020. 8. 19.~8. 21.	학습종합클리닉 기초학습지원단 기초학습지도 역량강화 연수	
2020. 9. 9.	양양행복교육지구 업무협약(MOU) 체결(양양군청+강원도교육청)	
2020. 10.	행복한 家 즐거운 家 가족프로그램 지원	
2020. 10.~11.	얘들아 놀이밥 먹자! 놀이지원사업 운영	
2020. 11. 3.	보듬보듬 부모마음 특강-부모 자녀 행복소통	
2020. 11. 24.~11. 26.	학부모회연합회 주관 체험연수	

▣ 양양고등학교

1. 일반현황

가. 소재지 : 양양군 양양읍 복개길 23-12(서문리)

나. 교 지 : 33,894㎡

다. 교 사 : 9,915.46㎡(연면적)

라. 학교 연혁

○ 1953.04.05. 양양고등학교 개교(1·2학년 동시 입학)
○ 1954.12.31. 양양고등학교 6학급 설립 인가(문교부)
○ 1955.01.20. 초대 강진천 교장 부임
○ 1959.07.23. 중·고 병설 인가
○ 1961.10.12. 개교기념일 체육대회에서 실용 자전거 경기(양양중고 사이클부 창단의 계기)
○ 1962.03.10. 사이클부 창단
○ 1974.10.18. 9학급 증설 인가
○ 1980.10.20. 12학급 증설 인가
○ 1993.08.01. 양양고 상징탑 건립 (자연석 및 화강암, 동문회 후원)
○ 1999.06.22. 학사(현산학사Ⅱ) 준공
○ 2010.12.27. 기숙형고교 학사(현산학사Ⅰ) 준공
○ 2011.11.23. 학교도서관 〈공간관〉 준공
○ 2019.01.08. 제65회 졸업식(85명 졸업, 총 8,926명)
○ 2019.03.01. 제28대 김성규 교장 취임
○ 2019.03.01. 양양고등학교와 양양여자고등학교 통합
○ 2019.03.04. 2019학년도 입학식 거행(신입생 169명 입학)
○ 2020.01.07. 제66회 졸업식(171명 졸업, 누계 16,050명)
○ 2020.03.02. 2020학년도 입학식(신입생 147명 입학)
○ 2020.09.01. 제29대 권순길 교장 부임
○ 2021.01.07. 제67회 졸업식(136명 졸업, 누계 16,186명)

제1장 유관기관 현황

2. 역대교장

1대 강진천(1955.01.20. ~ 57.09.26.) 2대 허 환(1957.09.27. ~ 58.04.15.)
3대 박한복(1958.04.16. ~ 60.03.09.) 4대 이종세(1960.03.10. ~ 65.04.23.)
5대 최종률(1965.04.24. ~ 67.03.14.) 6대 유창렬(1967.03.15. ~ 68.04.19.)
7대 황 정(1968.04.20. ~ 70.03.09.) 8대 이규택(1970.03.10. ~ 74.08.31.)
9대 유경상(1974.09.01. ~ 75.08.31.) 10대 김영수(1975.09.01. ~ 77.02.28.)
11대 정치규(1977.03.01. ~ 79.08.31.)12대 이종국(1979.09.01. ~ 81.08.31.)
13대 정호복(1981.09.01. ~ 83.08.31.)14대 권오일(1983.09.01. ~ 86.08.31.)
15대 김술갑(1986.09.01. ~ 89.02.28.)16대 최상평(1989.03.01. ~ 90.08.31.)
17대 한기운(1990.09.01. ~ 92.08.31.)18대 유영환(1992.09.01. ~ 94.08.31.)
19대 조규옥(1994.09.01. ~ 97.08.31.)20대 이석종(1997.09.01. ~ 99.08.31.)
21대 조규억(1999.09.01. ~ 02.08.31.)22대 김동길(2002.09.01. ~ 03.08.31.)
23대 함준호(2003.09.01. ~ 08.08.31.)24대 김충길(2008.09.01. ~ 10.02.28.)
25대 김형식(2010.03.01. ~ 13.02.28.)26대 유석구(2013.03.01. ~ 17.02.28)
27대 이상선(2017.03.01. ~ 19.03.01.)28대 김성규(19.03.01. ~ 2020.08.31.)
29대 권순길(2020.09.01. ~ 현재)

3. 학교현황

* ( )는 특수

(단위 : 명)

학급수 (학급)	교실수 (실)	학생수 (명)	교원수(명)			기 타 직 원(명)			졸업생수(명)	
			계	남	여	계	남	여	회수	인원
21(1)	20	445	50	21	29	18	5	13	66	16,050

4. 학교교육목표

【변화와 꿈을 주는 행복한 교육】

○ 꿈과 희망을 가지고 시대의 변화를 지혜롭게 개척해 나가는 창의적인 인재 육성

1. 기본이 튼튼하고 슬기롭게 생각하는 창의적인 사람
2. 바르게 생활하고 책임감이 있는 도덕적인 사람
3. 자기주도 학습으로 평생교육을 준비하는 지혜로운 사람
4. 개성을 존중하며 공동체 발전에 기여하는 자율적인 사람
5. 건강한 심신과 조화로운 품성을 지닌 건강한 사람

5. 대학별 진학현황

(단위 : 명)

구분 / 연도	고려대	한양대	서울대	서울교대	서강대	동국대	성균관대	연세대	경희대	명지대	국민대	홍익대	중앙대	서울시립대	건국대	숭실대	단국대	광운대	상명대	한체대	인천대	인하대	강원대	춘천교대	전주교대	한국교원대	강릉원주대	가톨릭관동	연세대원주	한림대	상지대	기타대	전문대	총계
2009		2																					14				8	7	1		4	27	44	2
2010			2							2		1	1										20				11	7		3		16	46	6
2011			1			1				2		2			2								14				2	8		2		31	33	8
2012						2							1										8				3					35	34	83
2013		1				1				2		1			1								5 (7)				5	4		2	2	19	30	80
2014	1								1		1		1							1			9				7	4				29	37	5
2015		1								1	1			1	2		1						9				4	10		2		23	16	7
2016		1	1			1	1	1	1		1		1			2						1	14	2			7	10		2		22	25	27
2017	1	1			1						1	1						2			2		14 (3)	1		1	5	8		1		12	14	83
2018		2						1			2		1			2		2	3	2			5 (7)		1		6	8		3		17	9	55
2019	1			1		1		1			2	1			1	1							8 (2)				12	9		6	2	10		58
2020	1	1						1							1	1							11 (2)				8	10		6		14		56

제1장 유관기관 현황

6. 취업 현황(전문계열)

(단위 : 명)

구분	3학년 정원	취업 희망자	취업 직종						희망자대비 취업률
			금융계	사무직	판매직	생산직	기타	계	
2019학년도	35	11		7			2	9	81.8%
2020학년도	24	13		10			1	11	84.6%

7. 주요 행사 및 입상 실적

○ 2015년 2월 제62회 3.1절 기념 강진투어 전국도로 사이클대회 크리테리움단체 3위
○ 2015년 4월 제32회 대통령기 전국사이클대회 스프린트경기 2위, 책임선수경기 3위
○ 2015년 6월 2015 KBS 양양전국 사이클선수권대회 단체추발경기 1위, 경륜경기 1위, 스프린트 3위
○ 2015년 7월 제44회 문화체육부장관기 전국학생사이클대회 종합 준우승
○ 2015년 8월 8.15경축 2015 전국사이클대회 겸 제트랙대회 종합준우승
○ 2015년 9월 제17회 국민체육진흥공단이사장배 전국사이클대회 종합우승
○ 2015년 10월 제96회 전국체육대회 단체스프린트 금, 24KM 포인트 은, 경륜경기 동
○ 2016년 1월 제23회 아시아 사이클선수권대회(일본) (김청수 참가) 경륜경기 1위, 단체스프린트 1위
○ 2016년 4월 제33회 대통령기전국사이클대회 종합준우승
○ 2016년 5월 제23회 음성 다올찬 전국사이클대회 종합준우승
○ 2016년 6월 2016 KBS배 양양사이클선수권대회 종합3위
○ 2016년 8월 8.15경축 2016양양국제사이클대회 종합준우승
○ 2016년 10월 제97회 전국체육대회 스크레치 금, 단체스프린트 은, 스프린트 은
○ 2017년 8.15 경축 국제사이클대회 금2동3 종합준우승
○ 2017년 제98회 전국체육대회 사이클 금, 동 수상
○ 2017년 운동장 우레탄 트랙 교체 공사 실시
○ 2018년 3월 ~ 12월 학교 감성화 사업 실시
○ 2018년 7월부터 감성화디자인교실 및 폭력예방디자인 구축 공사 실시
○ 2018년 제47회 문화관광부장관기 전국학생사이클 대회 종합우승 (금2,은3,동3)

○ 2018년 제99회 전국체육대회 사이클 은2 수상
○ 2018년 제65회 3 1절 기념 강진투어 도로사이클 대회 개인 1,3위, 단체 1위, 단체종합 2위
○ 2018년 2018 대통령기가평투어전국도로사이클대회 종합 3위
○ 2018년 제17회 인천광역시장배 사이클 대회 종합 2위 (은3,동2)
○ 2018년 제3회 YG컵 전국중고등학생골프대회 1위
○ 2018년 7월부터 2019년 2월 까지 2019 학교(양양고와 양양여고) 통합에 따른 통합양양고 시설공사(화장실, 기숙사, 특별실 등) 실시
○ 2019년 제9회 강원도상업경진대회 회계실무 금상, 경제골든벨 금상, 동상, 동아리 한마당 은상 수상
○ 2019년 제5회 창녕군수배 부곡온천전국도로사이클대회 종합우승(개인도로2,3위)
○ 2019년 제66회 3.1절기념 강진투어 전국도로사이클대회 종합3위(개인도로1위,크리테리움3위)
○ 2019년 2019 대통령기가평투어 전국도로사이클대회 종합2위(개인도로2,3위 힐클라임2위)
○ 2019년 제36회 대통령기전국사이클대회 종합2위(금1,은3,동3)
○ 2019년 2019 상주시장배 전국학생도로사이클대회 개인도로단체3위
○ 2019년 2019KBS양양전국사이클선수권대회 금1, 은1
○ 2019년 제18회 인천광역시장배 전국사이클대회 종합3위(금2,은1,동3) 여고부 종합3위(동2)
○ 2019년 제48회 문화관광부장관기 전국학생사이클대회 스크레치 1위, 제외경기 1위, 개인도로 1,3위, 크리테리움 1위, 독주 2,3위, 단체추발 2위
○ 2019년 8.15경축 2019 양양 국제사이클대회 및 전국사이클대회 단체추발 1위, 제외경기 1위, 독주경기 2위, 템포경기 2위, 포인트 2위(여자), 1lap 3위
○ 2019년 제100회 전국체육대회 개인도로 단체 1위, 개인도로 2, 3위
○ 2019년 학교도서관 감성디자인 프로젝트 공사 실시
○ 2019년 교실 재배치 및 기숙사 리모델링 공사 실시
○ 2020년 급식소 바닥 교체 공사 실시
○ 2020년 2020 KBS양양전국사이클선수권대회 종합우승, 개인추발 1위, 단체추발 1위, 스크레치 1위, 제외경기 1위(여자), 제외경기 2, 3위, 포인트경기 3위
○ 2020년 제49회 문화체육관광부장관기 전국학생사이클대회 종합우승, 단체추발 1위,스크레치 3위
○ 2020년 2020 김천시장배 전국학생 도로사이클대회 개인도로 단체 1위, 개인도로 2위, 크리테리움 2위, 힐크라임 단체 2위
○ 2020년 제10회 강원도상업경진대회 회계실무 은상 수상

제1장 유관기관 현황

▣ 양양여자고등학교

1. 일반 현황

가. 소재지 : 양양군 양양읍 서문리 3길 12

나. 교 지 : 16,438㎡(중·고 공용)

다. 교 사 : 10,783㎡(중·고 공용)

라. 학교 연혁

○ 1956.02.28. 양양여자고등학교 3학급(정원 150명) 인가
○ 1956.04.10. 개교 및 입학식
○ 1959.02.23. 제1회 졸업식(졸업생 15명)
○ 1974.03.16. 6학급 인가
○ 1979.10.18. 9학급 인가
○ 1981.10.24. 12학급 인가
○ 1992.09.14. 학과 개편 인가(보통과 6학급, 상업과 6학급)
○ 1997.09.01. 학과 개편 인가(보통과 6학급, 정보처리과 6학급)
○ 1999.06.22. 목련관 준공식
○ 2001.03.01. 학과 증설 인가(특수학급 1학급)
○ 2016.03.02. 2016학년도 입학식(4학급, 114명 입학)
○ 2016.09.01. 제27대 김영실 교장 취임
○ 2017.03.02. 2017학년도 입학식(3학급, 93명 입학)
○ 2019.01.18. 양양여자고등학교 제 61회 졸업생 111명(누계 6,953명)
○ 2019.03.01. 양양고등학교와 통합되어 양양여자고등학교는 폐교됨

2. 역대 교장

○ 1대 홍기표	○ 2대 정치규	○ 3대 박소남	○ 4대 노윤엽
○ 5대 김봉래	○ 6대 이한상	○ 7대 김정묵	○ 8대 노광목
○ 9대 전로수	○ 10대 이동춘	○ 11대 이택규	○ 12대 백운화
○ 13대 권덕명	○ 14대 심필섭	○ 15대 심철수	○ 16대 임태식
○ 17대 전중한	○ 18대 박무화	○ 19대 김자혜	○ 20대 김옥자

○ 21대 이병율 ○ 22대 이만영 ○ 23대 이만영 ○ 24대 윤무진
○ 25대 임승환 ○ 26대 이승호
○ 27대 김영실(2016.09.01. ~ 2019.02.28.)

3. 학교 현황

* ( )는 특수 (2020년)

학급수 (학급)	교실수 (실)	학생수 (명)	교원수(명)			졸업생수(명)	
			계	남	여	회수	인원
11(1)	12	261(5)	30	10	20	64	6848

4. 졸업생 진로

가. 진학 현황(일반계)

(단위 : 명)

구분	졸업생	수능응시인원	4년제 대학	전문대학	진학률(%)
2013학년도	55	55	34	19	96.3%
2014학년도	59	59	34	20	91.5%
2015학년도	49	49	30	9	79.6%
2016학년도	46	46	34	11	97.8%
2017학년도	45	42	30	12	93.3%
2018학년도	59	57	32	24	94.9%

나. 취업 현황(실업계)

(단위 : 명)

구분	진학 희망자	진학자	취업 희망자	취 업 직 종						취업률
				금융계	사무직	판매직	생산직	기타	계	
2013학년도	26	17	12		4	2	2	4	12	31.6%
2014학년도	35	21	11		6	1		4	11	23.9%
2015학년도	29	25	20	1	6	3	4	6	20	40.8%
2016학년도	15	10	16		5	4	3	4	16	51.6%
2017학년도	27	18	21		4	4			8	38.1%
2018학년도	37	30	15	1	2			6	9	60.0%

5. 주요 행사 및 입상 실적

○ 2015년 KBS배 전국사이클선수권대회 양양시합 포인트 2위
○ 2015년 제9회 전국체육대회 사이클 3위
○ 2015년 강원도 전국 상업 경진대회 쇼핑몰 금상, 한국무용 금상
○ 2015년 양양양수발전소 '에너지벨을 울려라! ' 대상
○ 2016년 대통령기 가평투어 전국도로사이클대회 개인도로 독주 2위, 도로단체 3위, 크리테리움단체 3위, 최우수신인상, 여고부 종합 2위
○ 2016년 제33회 대통령기 전국사이클대회 개인추발 2위, 포인트 1위
○ 2016년 KBS배 전국사이클선수권대회 양양시합 스크래치 1위
○ 2016년 제45회 문화체육관광부장관기 전국학생사이클대회 개인추발 3위, 포인트 3위, 도로단체 2위
○ 2016년 제97회 전국체육대회 단체추발 3위, 개인추발 3위, 도로독주 1위, 개인도로단체 1위
○ 2017년 제7회 강원도상업경진대회 회계실무 금상, 은상 수상, 전자상거래실무 동상, 경제골든벨 금상, 은상 수상
○ 2017년 제7회 전국상업경진대회 경제골든벨 은상, 전자상거래실무 동상 수상
○ 2018년 제8회 강원도상업정보경진대회 회계실무 은상과 동상 수상, 사무행정 장려 수상
○ 2018년 제65회 3 1절 기념 강진투어 전국도로사이클 대회 개인도로단체 3위, 개인도로2단체 3위, 단체종합 3위
○ 2018년 대통령기 가평투어 전국도로사이클 대회 개인도로단체 2위, 힐크라임단체 2위, 크리테리움단체 3위, 개인종합 3위, 단체종합 2위
○ 2018년 제35회 대통령기 전국사이클 대회 단체추발 3위, 템포페이스 2위, 스크레치 3위

▣ 양양중학교(구 양양여자중학교)

1. 일반현황

○ 소재지 : 양양군 양양읍 서문리 서문3길 12

○ 교지 : 16,438㎡

○ 교사 : 10,783㎡

○ 구조 : 철근콘크리트 슬라브 3층

○ 연혁

- 1954. 12. 31 양양여자중학교 설립인가
- 1955. 02. 20 개교식 및 입학식
- 1955. 03. 03 제1회 졸업식(졸업생25명)
- 1959. 02. 02 66학급 인가
- 1968. 11. 30 9학급 인가
- 1976. 02. 19 12학급 인가
- 1985. 11. 12 특수학급 1학급 인가
- 1999. 06. 22 목련관 준공식
- 2010. 06. 15 실내체육관(대천홀) 준공식
- 2013. 02. 07 제59회 졸업식 거행 (졸업생: 96명 누계: 8,384명)
- 2013. 03. 04 입학식(입학생 115명)
- 2014. 02. 14 제60회 졸업식 거행 (졸업생: 82명 누계: 8,466명)
- 2014. 03. 03 입학식(입학생 82명)
- 2015. 02. 10 제61회 졸업식 거행 (졸업생: 79명 누계: 8,545명)
- 2015. 03. 02 입학식(입학생 64명)
- 2016. 01. 06 제62회 졸업식 거행 (졸업생: 116명 누계: 8,661명)
- 2016. 03. 02 입학식(입학생 69명)
- 2017. 01. 04 제63회 졸업식 거행 (졸업생: 81명 누계: 8,742명)
- 2017. 03. 02 입학식(입학생 59명)
- 2018. 01. 05 제64회 졸업식 거행 (졸업생: 61명 누계: 8,803명)
- 2018. 03. 02 입학식(입학생 72명)

- 2019. 01. 08 졸업식 거행 (졸업생: 152명 누계: 20,264명)
- 2019. 03. 01 양양지역 남녀공학 전환 및 중·고 재구조화에 따른 양양중, 양양여중 통합
- 2019. 03. 04 입학식(입학생 118명)
- 2020. 01. 08 제66회 졸업식 거행(졸업생 135명, 졸업생 누계 20,401명)
- 2020. 04. 16 제2회 입학식 147명 입학
- 2021. 01. 08 제67회 졸업식 거행(졸업생 134명, 졸업생 누계 20,535명)
- 2021. 03. 03 제 3회 입학식 135명 입학

2. 역대교장

○ 1대 홍기표 ○ 2대 정치규 ○ 3대 박소남 ○ 4대 노윤엽 ○ 5대 김봉래
○ 6대 이한상 ○ 7대 김정묵 ○ 8대 노광목 ○ 9대 전노수 ○ 10대 이동춘
○ 11대 이택규 ○ 12대 백운화 ○ 13대 권덕명 ○ 14대 심필섭 ○ 15대 심철수
○ 16대 마태식 ○ 17대 전중한 ○ 18대 박무화 ○ 19대 김자혜 ○ 20대 김옥자
○ 21대 이병율 ○ 22대 이만영 ○ 23대 이만영 ○ 24대 윤무진 ○ 25대 임승환
○ 26대 이승호 ○ 27대 김영실
○ 1대 김영실(학교통합 이후) ○ 2대 최종인

3. 학교현황

(2020년)

학급수 (학급)	교실수 (실)	학생수 (명)	교 원 수(명)			교 직 원(교원제외 명)			졸업생수(명)
			계	남	여	계	남	여	인원
17(1)		394	36	12	24	19	6	13	20,535

4. 졸업생 진로

(단위 : 명)

구 분	계	양양고	속초여고	강릉문성고	강원생활과학고	강원외국어고	강원체육고	고성고	동광산업과학고	동해상업고	성수여자고	속초고	유봉여고	육민관고	춘천기계공고	홍천농업고	한민고	수도전기공업고	인천체육고	용남고	상당고	강릉여자고	설악고	원주삼육고	한국소방마이스터고	서울동산고
2019년도	134	114		1	1	2	1	1	1	2	1	1	1	1	1	1	1	1	1	1	1					
2020년도	134	125	1						1								1					1	1	1	1	1

5. 주요행사 실적

○ 2012 제13회 강원도지사기 육상선수권대회(400m-2위, 1500m-3위, 3000m-2위)
○ 2013 강원도소년체육대회 사이클 200m 2위
○ 2013 강원도소년체육대회 사이클 2000m단체추발 1위
○ 2013 강원도소년체육대회 사이클 여중1부 단체스프린트 1위
○ 2013 강원도소년체육대회 요트 중등부 옵키미스트 단체전 1위
○ 2013 강원도소년체육대회 유도 여중1부(52kg급 3위, 70kg급 3위)
○ 2013 제30회 대통령기 전국 사이클대회 스크래치(3lm) 여자중등부3위
○ 2013 제30회 대한민국 무용경연대회(한국무용) 최우수상
○ 2013 제5회 양양 청소년국악경연대회(기악) 금상
○ 2013 강원도 중고등학생 종합실기대회(만화) 1위
○ 2013 제2회 KBS배 양양전국사이클선수권대회 종합3위
○ 2013 강원학생 학년별 육상대회 3000m 2위
○ 2014 강원도소년체육대회 사이클 200m, 500m 기록경기부문 1위
○ 2014 강원도소년체육대회 사이클(2000m 단체추발 1위, 단체스프린트 1위)
○ 2014 강원도소년체육대회 요트 옵키미스트 부문 2위
○ 2015 KBS배 양양 전국사이클대회 단체스프린트 1위, 2KM 단체추발 1위
○ 2015 강원도 종합 실기대회 음악목관 2위, 문예수필 3위, 미술만화 장려
○ 2015 민주통일문예대전 강원도지사상
○ 2015 양양양수발전소 문예한마당 금상
○ 2016학년도 강원소년체육대회 사이클 단체추발/단체스프린트 1위, 개인 1KM/500M/200M 1위
○ 2016학년도 KBS양양 전국사이클대회 스크래치/500M/200M 3위
○ 2016 속초양양 학년별 육상경기대회 종합 2위
○ 2016 전국 나무장난감 만들기 대회 금상
○ 2017 제1회 강원도회장기사격대회 공기소총부문 3위
○ 2017 강원도소년체육대회 사이클 2,000M / 단체추발 / 단체스프린트, 200M기록 경기 / 500M 독주 / 1Km 개인추발 1위
○ 2017 강원도소년체육대회 사이클 500M 2위
○ 2017 제17회 삼척 청소년종합예술제 청소년 국악경연대회 성악부문 금상

제1장 유관기관 현황

○ 2017 KBS양양전국사이클선수권대회 2Km단체추발 / 단체스프린트 / 스크래치 3위
○ 2017 강원도선생님자랑 글쓰기 대회 스승존경부문 최우수상
○ 2018 제2회 강원도사격연맹회장기 사격대회 단체전 3위
○ 2018 강원도소년체육대회 자전거 500M독주경기 / 1Km개인추발 1위
○ 2018 강원도소년체육대회 공기소총 2위
○ 2018 강원도 중.고등학생종합실기대회 문학부문 군지역 3위
○ 2018 강원도 중.고등학생종합실기대회 미술부문 군지역 2위
○ 2018 제11회 청소년미술공모대회 은상
○ 2018 강원학생사격대회 개인 3위
○ 2019 제48회 전국소년체육대회 남자중학부 공기소총개인 2위
○ 2019 제36회 대통령기 전국사이클대회 개인 1위(여자부)
○ 2019 제36회 대통령기 전국사이클대회 개인 3위(남자부)
○ 2019 제21회 국민체육진흥공단이사장배전국사이클대회 개인 2위(1LAP, 독주)
○ 2019 제21회 국민체육진흥공단이사장배전국사이클대회 개인 3위(200m)
○ 2019 KBS 양양전국사이클선수권대회 단체 3위
○ 2019 제18회 인천광역시장배 전국사이클대회 개인 1위(1LAP)
○ 2020 KBS 양양전국사이클선수권대회 단체 준우승
○ 2020 양양BMX전국선수권대회 1위(BMX 레이싱 부문)
○ 2020 제49회 문화체육관광부장관기 전국학생사이클대회 단체 3위

▣ 현북중학교

1. 일반현황

○ 소재지 : 양양군 현북면 송이로 254

○ 교 지 : 10,251㎡

○ 교 사 : 1,930.27㎡

○ 구 조 : 철근콘크리트 스라브 2층

○ 연 혁

- 1967. 10. 28. 현북중학교 설립 인가(3학급)
- 1982. 3. 1. 학급증설 인가(9학급)
- 1998. 3. 1. 학급 감축(3학급)
- 2006. 12. 14. 급식소 및 4교실 증축
- 2019. 3. 1. 제27대 심우정 교장선생님 부임

2. 역대교장

○ 1대 이영우 ○ 2대 이인석 ○ 3대 이동춘 ○ 4대 노영칠 ○ 5대 한영일
○ 6대 김양수 ○ 7대 안 민 ○ 8대 박승갑 ○ 9대 이운우 ○10대 정태교
○11대 최종운 ○12대 민태식 ○13대 옥현수 ○14대 동 찬 ○15대 김익선
○16대 이병율 ○17대 최찬갑 ○18대 박철이 ○19대 김충길 ○20대 김남섭
○21대 임영훈 ○22대 어광일 ○23대 임준환 ○24대 이창수 ○25대 임재인
○26대 옥명준 ○27대 심우정

3. 학교현황

(단위 : 명)

학급수	교실수	학생수	교 원 수			기타직원			졸업생수	
			계	남	여	계	남	여	회수	인원
3	12 (특별실포함)	22	10	5	5	4	1	3	51	2,759

4. 졸업생 진로

(단위 : 명)

구분	계	양양고	양양여고	설악고	강원과학고	신철원고	비진학	기타
2019	7	6		1				
2020	9	8						1

5. 주요행사 실적(2019~2020학년도)

년 월 일	행 사 명	년 월 일	행 사 명
`19.03.04.	입학식(신입생:6명)	`20.03.02.	입학식(신입생:4명)
`19.04.04.	강원도소년체전 출전(육상)	`20.04.~12.	평등교육 중점학교 운영
`19.05~12.	민주시민교육 학교 운영	`20.07.07.	학교스포츠클럽데이
`19.06.06.	학생자치회 지역문화탐방(강릉단오문화제)	`20.07.17.	작가와의 만남 도서실 행사
`19.09.04~05.	작은학교 희망 만들기 서울 문화체험 및 선진지 견학	`20.08.06~07.	성평등 캠프
`19.10.22~25.	총동문회 후원 국외현장체험학습(중국 상해)	`20.08.28.	공동체 평화교육
`19.11.08.	제10회 전국 청소년 사회참여 발표대회(3학년, 행안부장관상)	`20.10.21~22.	작은학교 희망 만들기 문화체험 및 진로체험
`19.12.18.	현북오케스트라 겨울음악회	`20.12.23.	현북오케스트라 겨울음악회
`20.01.03.	졸업·종업식(졸업생:7명)	`21.01.08.	졸업·종업식(졸업생:9명)

6. 기타사항

○ 교육목표 : 배려와 나눔을 실천하는 민주시민 육성

○ 교육목표 추진 과제

- 미래를 준비하는 행복 교실
- 건강과 안전이 우선되는 학교
- 모두가 만족하는 교육복지
- 민주적이고 학습중심의 교육행정
- 뿌리가 튼튼한 교육

○ 특색교육

- 감성함양에 중점을 두는 샘재 오케스트라반 운영을 통한 미래 인재 역량 강화
- 민주시민교육을 위한 토론, 교과융합, 학생자치, 지역사회 공동체 활동 강화

○ 노력중점

- 행복한 학교에서 행복한 일상을 가꾸는 경험을 통해 자주적이고 중점적인 자아 정체감 함양

제1장 유관기관 현황

▣ 현남중학교

1. 일반현황

○ 소재지 : 강원도 양양군 현남면 매호길 14(광진리)

○ 교 지 : 19,293㎡(5,836평)

○ 교 사 : 2,795.97㎡(847평)

○ 구 조 : 철근콘크리트

○ 연 혁

- 1952. 7. 24. 주문진중학교 현남분교 설치인가
- 1952. 9. 1. 주문진중학교 교장 김창성 겸무
- 1953. 4. 24. 현남중학교 설치 인가(6학급)
- 1953. 11. 5. 개교식 거행
- 1955. 3. 10. 제1회 졸업식
- 1959. 2. 1. 교가 제정(작사 : 김원거, 작곡 : 유창렬)
- 1971. 3. 1. 9학급 인가(학칙 변경)
- 1974. 2. 20. 제20회 졸업식
- 1981. 10. 5. 대통령 표창장 (제53262호)
- 1984. 2. 10. 제30회 졸업식
- 1994. 2. 15. 제40회 졸업식
- 2003. 3. 1. 3학급 편성
- 2004. 2. 7. 제50회 졸업식
- 2007. 3. 1. 특수학급 1학급 편성
- 2007. 3. 1. 4학급 편성
- 2014. 11. 14. 운동장 인조잔디 및 다목적실(체육관) 신축
- 2018. 9. 5. 감성디자인 교실 및 폭력예방 디자인 구축공사 준공
- 2019. 11. 1. 도서관 환경 개선 사업
- 2020. 1. 3. 제66회 졸업식(졸업생 11명/ 총 5,373명)

2. 역대교장

○11대 김종수 ○12대 권영주 ○13대 전영동 ○14대 정인수 ○15대 정두교
○16대 이용선 ○17대 김호기 ○18대 조영길 ○19대 나명봉 ○20대 최신익
○21대 손정선 ○22대 이화자 ○23대 이용익 ○24대 장영철 ○25대 홍성민
○26대 김형식 ○27대 서성균 ○28대 사동진 ○29대 전제일 ○30대 이상복
○31대 김병문 ○32대 이 건

3. 학교현황

학급수	교실수	학생수	교 원 수			기타직원			졸업생수	
			계	남	여	계	남	여	회수	인원
3	3	29	9	3	6	7	·	7	66	5,373

4. 졸업생 진로

(단위 : 명)

구 분	계	주문진고	강릉정보공고	양양고	강원외고	기타
2019년	11	6	1	3	1	·
2020년	11	3	3	3	·	2

5. 주요행사 실적(2019~2020)

일 자	행 사 명	실 적
2019.04.06	2019 강원도소년체육대회 역도	오영웅(85kg급) : 합계 3위, 용상 3위, 인상 3위 기재원(50kg급) : 합계 3위, 용상 3위, 인상 3위 장한빈(56kg급) : 합계 3위, 용상 2위, 인상 3위
2019.11.24	2019 강원학생역도경기대회 및 강원회장기 역도 선수권 대회	이상민(89kg급) : 합계 2위, 용상 2위, 인상 2위 오영웅(89kg급) : 합계 1위, 용상 1위, 인상 1위 서준영(81kg급) : 합계 2위, 용상 2위, 인상 2위 오태웅(73kg급) : 합계 2위, 용상 2위, 인상 2위
2019.11.26	제6회 wee센터 주관 학교폭력 예방 공모전	장유빈: 동시 부문 동상 최성현: 동시 부문 동상 김지유: 캐릭터 부문 동상

6. 기타사항

○ 교육목표 : 개개인이 살아있는 현남교육

- 학습이 즐겁고 희망을 키우는 현남인 육성 -

○ 교육목표 추진 과제

- 개개인이 살아있는 학교교육과정 편성·운영
- 가르치는 것이 즐거운 교직원 전문성 신장 활동 지원
- 자율적이고 책임성 있는 학생활동 지원
- 지역사회와 소통 협력하는 긍정적인 학교문화 조성

○ 특색교육

- 작은 학교 희망 만들기 사업을 통해 맞춤형 교육 실시
- 주기적인 진로적성 캠프 운영으로 체계적이고 개별적인 진로교육 실시
- 인문융합 프로그램 운영으로 학생들의 사고력과 감성 함양
- 재미있고 즐거운 방과후학교 운영

▣ 강현중학교

1. 일반현황

○ 소재지 : 양양군 강현면 정암2리 562-5(양양군 강현면 진미로54번길 14)

○ 교지 : 19,839㎡

○ 교사 : 783㎡

○ 구조 : 철근콘크리트 슬라브

○ 연혁

- 1969. 10. 14. 6학급 설립인가
- 1973. 2. 14. 제1회 졸업식(105명 졸업)
- 1976. 5. 4. 교화(장미) 교목(소나무)선정
- 1981. 7. 22. 본관 2층 슬라브 건축
- 2004. 9. 20 급식소 신축
- 2004. 10. 1. 관악부 창단
- 2007. 2. 14. 제35회 졸업식(19명 졸업, 누계 2,958명)
- 2008. 2. 13. 제36회 졸업식(21명 졸업, 누계 2,979명)
- 2009. 2. 10. 제37회 졸업식(25명 졸업, 누계 3,004명)
- 2010. 2. 10. 제38회 졸업식(9명 졸업, 누계 3,013명)
- 2011. 2. 9. 제39회 졸업식(24명 졸업, 누계 3,037명)
- 2012. 2. 9. 제40회 졸업식(14명 졸업, 누계 3,051명)
- 2013. 2. 7. 제41회 졸업식(15명 졸업, 누계 3,066명)
- 2014. 2. 12. 제42회 졸업식(20명 졸업, 누계 3,086명)
- 2015. 2. 12. 제43회 졸업식(19명 졸업, 누계 3,105명)
- 2016. 1. 19. 제44회 졸업식(11명 졸업, 누계 3,116명)
- 2017. 1. 2. 제45회 졸업식(15명 졸업, 누계 3,131명)
- 2018. 1. 4. 제46회 졸업식(5명 졸업, 누계 3,136명)
- 2019. 1. 4. 제47회 졸업식(21명 졸업, 누계 3,157명)
- 2020. 1. 7. 제48회 졸업식(12명 졸업, 누계 3,169명)

- 2020. 3. 1. 제27대 김동선 교장 부임
- 2021. 1. 8. 제49회 졸업식(10명 졸업, 누계 3,179명)

2. 역대교장

○ 1대 김정호 ○ 2대 이택규 ○ 3대 정성면 ○ 4대 김현기 ○ 5대 김학기
○ 6대 김남수 ○ 7대 박준홍 ○ 8대 박용태 ○ 9대 황세영 ○ 10대 김혁래
○ 11대 심정식 ○ 12대 조웅연 ○ 13대 박영식 ○ 14대 신원하 ○ 15대 윤중현
○ 16대 신원하 ○ 17대 김지권 ○ 18대 윤중현 ○ 19대 김석기 ○ 20대 최건희
○ 21대 정상재 ○ 22대 권오현 ○ 23대 이종선 ○ 24대 이용호 ○ 25대 최홍조
○ 26대 윤종은 ○ 27대 김동선

3. 학교현황

(2018. 12. 31. 현재)

학급수	교실수	학생수	교 원 수			기타직원			졸업생수	
			계	남	여	계	남	여	회수	인원
3	3	33	10	5	5	5	0	6	49	10

4. 졸업생 진로

(단위:명)

학교 / 년도	계	양양고	양양여고	속초고	속초여고	설악고	강원고	강원체고	동광산과고	기타 실업계	미진학
2009	9	5	2			1			1		
2010	24	9	5	1	4				2	3	
2011	24	8	5	1	4	1	1	1	1	2	
2012	14	4	6		1	2			1		
2013	20	1	3	3	1	6	2		1	3	
2014	19	9	4	1	2	1				2	
2015	11		2		1	5			2	1	
2016	15	3	5	1	2	1				3	
2017	5	3				1				1	
2018	21	6	8			2			2	3	
2019	12	11								1	
2020	10	5				2			2	1	

5. 주요행사 실적(2019 ~ 2020년도)

일 자	행 사 명	실 적	비고
2019. 5. 1.	낙산사 문화제 체험	전교생	
2019. 5. 28.	열음 프로그램 참가	2~3학년	
2019. 12. 24.	작은발표회	전교생	
2019. 12. 26. ~ 27.	대학 진로탐색 캠프(홍익대)	전교생	
2020. 8. 12.	스포츠클럽데이 행사	전교생	

6. 기타사항

제1장 유관기관 현황

▣ 양양초등학교

1. 일반현황

○ 소재지 : 양양군 양양읍 군청길 39

○ 교지면적 : 17,990㎡, 연습림 : 20,336㎡

○ 교사대지 : 12,674㎡

○ 구조 : 철근콘크리트

○ 규모 : 25(특수학급 1), 병설유치원1

○ 연혁

- 1906. 09. 08. 사립 현산학교 설립
- 1910. 04. 01. 양양공립보통학교 개교
- 1951. 09. 01. 수복 양양국민학교로 개교
- 1996. 03. 01. 양양초등학교로 개칭
- 2005. 08. 22. 현산관 준공 (체육관, 식당)
- 2006. 09. 08. 백년관 개관 및 백주년 기념식
- 2018. 03. 01. 제32대 교장 이용승 부임

2. 역대교장(1906. 9. 8 ~ 1951. 8. 31까지 미상)

○ 1대 남궁억	○ 2대 국수정길	○ 3대 中村太郎	○ 4대 박유룡	○ 5대 함종악
○ 6대 최지영	○ 7대 김태선	○ 8대 최지영	○ 9대 김종극	○ 10대 장두순
○ 11대 김종극	○ 12대 이봉수	○ 13대 김홍근	○ 14대 정정일	○ 15대 김준열
○ 16대 박영성	○ 17대 김재순	○ 18대 박익훈	○ 19대 김인영	○ 20대 김헌기
○ 21대 이석기	○ 22대 김태환	○ 23대 전형표	○ 24대 최두규	○ 25대 임만근
○ 26대 조병률	○ 27대 김성영	○ 28대 전상범	○ 29대 전관흥	○ 30대 윤재철
○ 31대 이종천	○ 32대 이용승			

3. 학교현황

(2020년)

학급수(학급)	교실수(실)	학생수	교원수(명)			기타직원(명)			졸업생수	
			계	남	여	계	남	여	회수	인원
25	52	533	35	15	20	30	6	24	97	12,277

4. 교육방향

○ 교육목표

- 바른 품성으로 다른 사람을 돕고 배려하는 어린이를 기른다.
- 탐구능력으로 새로운 것을 창조하는 어린이를 기른다.
- 개성과 소질을 계발하며 꿈꾸는 어린이를 기른다.
- 건강한 몸으로 이웃과 나라를 사랑하는 어린이를 기른다.

○ 중점교육

- 소통·공감 능력 향상을 위한 독서교육
  · 책 읽는 학교 분위기 조성
  - '양양 2020 독서 운동' 추진
  - 도서관 활용 독서교육
  · 독서 논술 교육
  - 학력 증진을 위한 독서교육
  - 독서·논술 활성화 프로그램
  · 책과 함께하는 행사
  - '책의 날' 운영
  - 도서관 활용 책사랑 축제 운영

○ 역점 사업

- 4U 운영으로 마음씨 UP
· 4U 1: 행복한 수업 시간
· 4U 2: 놀이와 함께

· 4U 3: 나에 관해 알아가는 시간
· 4U 4: 선생님과 부모님도 함께
- 꿈을 키우는 진로교육
· 교육과정과 연계한 진로교육 실시
· 학부모 및 교직원 진로 연수 및 상담 실시

5. 주요 실적

〈2019학년도〉

○ 학부모총회 및 학교설명회
○ 양양어울림한마당 운동회
○ 강원도소년체육대회 참가
○ 학년별 현장체험학습
○ 학년별 책의 날 행사
○ 속초양양학년별 육상대회 참가
○ 3~4학년 생존수영교육
○ 설송예술제
○ 알뜰바자회
○ 연결통로 차양 설치공사
○ 어린이놀이시설물(고무매트 및 조합놀이대) 구입

〈2020학년도〉

○ 과학실 현대화 사업 구축 및 폐시약장 교체
○ 특별실(유치원, 돌봄교실,컴퓨터실) 내진설계
○ 유치원교실 리모델링
○ 환경개선공사(학교도서관책놀터 및 1학년교실, 내외부 도색)
○ 외부환경개선포장 관급자재대 공사
○ 고학년 강원도진로박람회 체험학습
○ 연구학교 컨설팅(연구학교 협의 및 수업참관)
○ 인구교육 연구학교 종결

▣ 조산초등학교

1. 일반현황

○ 소재지 : 양양군 양양읍 3020 동해대로

○ 교지: 13,262㎡, 연습림 : 7,691㎡

○ 교사 : 1,460㎡

○ 구조 : 철근콘크리트 스라브

○ 규모 : 6학급, 병설유치원 1학급

○ 연혁

- 1944. 04. 10 조산공립학교 개교
- 1945. 08. 15 조산국민학교로 명칭 변경
- 1981. 03. 01 조산초등학교 병설유치원 개원
- 1996. 03. 01 조산초등학교로 명칭 변경
- 1999. 09. 01 적은분교장 폐교 통합
- 2012. 09. 26 체육관(해월관) 개관식
- 2018. 03. 01 제25대 임경수 교장 부임
- 2021. 01. 15 제70회 졸업식(총 2,530명)

2. 학교현황

(2020년)

학급수(학급)	교실수(실)	학생수	총교원수(명)			기타직원(명)			졸업생수(명)	
			계	남	여	계	남	여	회수	인원
6	9	46	12	4	8	3	1	2	70	2,530

3. 역대교장

○ 1대 김주형 ○ 2대 김남섭 ○ 3대 김택룡 ○ 4대 문명달 ○ 5대 이종하

○ 6대 백운하 ○ 7대 함기윤 ○ 8대 김헌기 ○ 9대 조병석 ○ 10대 이건오

○ 11대 정종훈 ○ 12대 김중영 ○ 13대 이강국 ○ 14대 김태환 ○ 15대 김형렬

○ 16대 김규린 ○ 17대 조병률 ○ 18대 김봉남 ○ 19대 정호익 ○ 20대 강희명

○ 21대 박창섭 ○ 22대 윤재철 ○ 23대 전관흥 ○ 24대 김헌수 ○ 25대 임경수

4. 주요 실적

〈2019학년도〉

○ 입학식(남 3명, 여 4명)
○ 조산 한마당 큰잔치
○ 산행체험학습(비선대)
○ 물놀이 안전 체험학습(워터피아. 전교생)
○ 수평선탐험 프로젝트 체험(4~6학년, 을지인력개발원, 강원복지재단지원)
○ 여름 방학 영어캠프, 스포츠캠프, 유도캠프
○ 도서관감성화 리모델링 공사(50,000,000원)
○ 방송실 공사(53,000,000원)
○ 진입로 확포장공사(45,000,000원)
○ 비가림막 공사(16,250,000원)
○ 체육관 냉난방기 설치(29,000,000원)
○ 6학년 테마체험학습(제주도 일원)
○ CCTV 교체공사(7,590,000원)
○ 행정실 이전공사(5,000,000원)
○ 교내토론축제
○ 노후교문개선공사(3,500,000원)

〈2020학년도〉

○ 코로나 19 상황으로 인한 개학 연기
○ 온라인 개학식(4~6학년 4월 16일, 1~3학년 4월 20일)
○ 체육관 주변 인도블럭 및 진입로 공사(30,000,000원)
○ 운동장 진입로 비가림막공사(55,000,000원)
○ 병설유치원, 초 1~2학년 등교개학 및 합동 입학식(5월 20일)
○ 3~4학년 등교개학(6월 3일)
○ 5~6학년 등교개학(6월 8일)
○ 종합감사

○ 뒤뜰 연결 통로 비가림막 보수(55,000,000원)
○ 1학년 교실 리모델링 공사(30,000,000원)
○ 구강 보건실 철거
○ 뒤뜰 보도블럭 교체 공사(13,000,000원)
○ 실과 실습실 조성
○ 소리이음터 준공(25,000,000원)

제1장 유관기관 현황

▣ 상평초등학교

1. 일반현황

○ 소재지 : 양양군 서면 물윗구미길 25

○ 교지 : 15,097㎡

○ 교사 : 1,106㎡

○ 구조 : 철근콘크리트 슬라브 2층

○ 연혁

- 1932. 3. 1 상평공립보통학교 설립
- 1934. 10. 10 개교식 거행(4년제)
- 1937. 7. 10 병자년 대홍수로 논화리 이전
- 1941. 4. 5 6년제 허가
- 1941. 9. 1 상평리로 교사 이전
- 1946. 5. 25 공수전분교 설치
- 1946. 6. 10 오색분교 설치
- 1949. 4. 1 수리분교 설치
- 1949. 9. 1 용천분교 설치
- 1957. 9. 21 북평리 가교사로 이전
- 1952. 10. 25 상평리 신축교사로 이전
- 1954. 9. 13 '9.13'수해로 교사 유실
- 1955. 3. 10 현 위치로 이전
- 1956. 3. 1 장승분교 설치
- 1980. 10. 21 병설유치원 개설
- 1989. 3. 1 공수전국민학교 분교장 격하 편입
- 1992. 3. 1 현서국민학교 분교장 격하 편입, 갈천분교장 편입
- 1994. 3. 1 상평국민학교 장승분교장 폐교
- 1996. 3. 1 상평초등학교로 교명 개칭
- 1996. 3. 1 강원도 교육청 지정 농촌거점육성학교
- 1999. 2. 28 갈천분교장 본교로 편입

- 2004. 10. 10 개교 70주년 기념행사
- 2005. 3. 4 6학급 편성
- 2006. 3. 1 제29대 최흥길 교장 부임
- 2007. 2. 15 제63회 졸업식 거행(졸업생 3,865명)
- 2007. 3. 1 두레학교 중심학교 선정
- 2007. 12. 24 전국 100대 교육과정 최우수학교 선정
- 2008. 3. 1 농산어촌 돌봄 학교 운영
- 2009. 2. 13 65회 졸업식 거행
- 2010. 3. 1 제 30대 김시권 교장 부임
- 2010. 3. 1 전원학교 자율학교 운영
- 2011. 2. 10 제67회 졸업식 거행(졸업생 4923명)
- 2012. 2. 9 제68회 졸업식 거행(졸업생 4934명)
- 2012. 3. 1 통일교육 연구시범학교 운영
- 2013. 2. 15 제69회 졸업식 거행(졸업생 4946명)
- 2013. 3. 1 제 31대 심경섭 교장 부임
- 2014. 2. 14 제70회 졸업식 거행(졸업생 4959명)
- 2014. 9. 1 제 32대 이상덕 교장 부임
- 2015. 2. 제71회 졸업식 거행(졸업생 4954명)
- 2016. 2. 5 제72회 졸업식 거행(졸업생 4,978명)
- 2017. 2. 9 제73회 졸업식 거행(졸업생 4,988명)
- 2018. 2. 2 제74회 졸업식 거행(졸업생 5,000명)
- 2018. 3. 1 제33대 이준일 교장 부임
- 2019. 1. 8 제75회 졸업식 거행(졸업생 5,008명)
  (상평초 3,358명, 공수전 509명, 현서 1,141명)
- 2020. 1. 9 제76회 졸업식 거행(졸업생 5,023명)
  (상평초 3,368명, 공수전 512명, 현서 1,142명, 오색 494명)
- 2021. 1. 12 제77회 졸업식 거행(졸업생 5,034명)
  (상평초 3,376명, 공수전 513명, 현서 1,143명, 오색 495명)

제1장 유관기관 현황

2. 역대교장

○ 11대 김우영 ○ 12대 최승조 ○ 13대 권혁주 ○ 14대 김준역 ○ 15대 박영선
○ 16대 최종남 ○ 17대 조이현 ○ 18대 최명수 ○ 19대 이건오 ○ 20대 김태현
○ 21대 오세하 ○ 22대 김인영 ○ 23대 조규흥 ○ 24대 최병돈 ○ 25대 권우석
○ 26대 최명길 ○ 27대 전상범 ○ 28대 최명환 ○ 29대 최흥길 ○ 30대 김시권
○ 31대 심경섭 ○ 32대 이상덕 ○ 33대 이준일

3. 학교현황

(2020년)

학급수	교실수	학생수	교원수			기타직원			졸업생수	
			계	남	여	계	남	여	회수	인원
6	10	52	10	5	5	14	3	11	77	5,034

4. 주요업무 추진실적

가. 2019년

- 2019학년도 입학식(상평 7명, 공수전 1명)
- 작은학교 공동교육과정 운영(20193.1~2020.2.29.)
- 작은학교 희망만들기 운영(챔버오케스트라, 스키캠프, 빙상교실등)
- 작은학교 지원사업 운영 (물놀이 체험)
- 국외테마학습여행(싱카폴) 운영
- 놀이프로그램 운영(나만의 놀이터만들기, 움직임교육, 돌놀이 등)
- 고향사랑 프로젝트 사업 운영(학부모 캘리그래피, 인형만들기등)
- 상평예술제 운영(주제 웃뜰에서 가을을 꿈꾸다)

나. 2020년

- 2020학년도 입학생(상평 6명, 공수전 1명)
- 코로나 19로 인한 온라인 개학 (4.16 4~6학년, 4.20 1~3학년)
- 방과후 프로그램 운영(6월~12월 플루트외 8개 프로그램 운영)

- 찾아가는 책버스 운영(9.15)
- 제11회 양양양수발전소 문예한마당 동상 1명 입상
- 체육관 및 다목적실 등교체
- 1학년 교실 리모델리 공사

제1장 유관기관 현황

▣ 상평초등학교 공수전분교장

1. 일반현황

○ 소재지 : 양양군 서면 구룡령로 2855

○ 교지 : 4,146㎡

○ 교사 : 349.12㎡

○ 구조 : 벽돌슬라브 단층

○ 연혁

- 1946. 5. 25. 상평국민학교 공수전분교장 인가
- 1953. 12. 31. 공수전국민학교 승격
- 1954. 3. 1. 제1회 졸업식 거행(16명)
- 1989. 3. 1. 상평국민학교 공수전분교장 격하
- 1996. 3. 1 상평초등학교 공수전분교장 개칭
- 2007. 2. 15 상평초등학교 제 63회 졸업식(공수전졸업생 누계 472명)
- 2008. 2. 15 상평초등학교 제 64회 졸업식(공수전졸업생 누계 475명)
- 2009. 2. 12 상평초등학교 제 65회 졸업식(공수전졸업생 누계 479명
- 2010. 2. 11 상평초등학교 제 66회 졸업식(공수전졸업생 누계 485명)
- 2011. 2. 10 상평초등학교 제 67회 졸업식(공수전졸업생 누계 490명)
- 2012. 2. 9 상평초등학교 제 68회 졸업식(공수전졸업생 누계 492명)
- 2013. 2. 15 상평초등학교 제 69회 졸업식(공수전졸업생 누계 494명)
- 2014. 2. 14 상평초등학교 제 70회 졸업식(공수전졸업생 누계 494명)
- 2015. 2. 12 상평초등학교 제 71회 졸업식(공수전졸업생 누계 494명)
- 2016. 2. 5 상평초등학교 제 72회 졸업식(공수전 졸업생 누계 497명)
- 2017. 2. 9 상평초등학교 제 73회 졸업식(공수전 졸업생 누계 497명)
- 2018. 2. 2 상평초등학교 제 74회 졸업식(공수전 졸업생 누계 497명)
- 2019. 1. 8 상평초등학교 제 75회 졸업식(공수전 졸업생 누계 509명)
- 2020. 1. 9 상평초등학교 제 76회 졸업식(공수전 졸업생 누계 512명)
- 2021. 1. 12 상평초등학교 제 77회 졸업식(공수전 졸업생 누계 513명)

2. 역대 교장

○ 1대 최창하 ○ 2대 박희준 ○ 3대 이정상 ○ 4대 양재선 ○ 5대 김준열
○ 6대 정달인 ○ 7대 김교진 ○ 8대 김석년 ○ 9대 김남희 ○ 10대 최정규
○ 11대 강태집 ○ 12대 이윤기 ○ 13대 박준열 ○ 14대 최윤철 ○ 15대 김영록
○ 16대 김진용 ○ 17대 김형열 ○ 18대 장용하

3. 학교현황

(단위 : 명)

학급수	교실수	학생수	교원수			기타직원			졸업생수	
			계	남	여	계	남	여	회수	인원
3	4	9	3	3	0	0	0	0	77	513

4. 주요 업무 추진실적

가. 2019년

○ 예술의 향기로 행복한 공수전분교 만들기(공수전밴드, 별빛예술축제)
○ 국립극단과 함께하는 우리동네 작은 극장 개최
○ 고향교육 프로젝트 '공수전마을교육공동체' 운영
○ 사제동행 체험학습 '캠핑카타고 세상속으로' 진행
○ 2019년 마을 공동체와 함께하는 운동회 운영

나. 2020년

○ 구룡령 골짜구니 일곱빛깔 아이들과 함께하는 온마을학교 공수전분교 운영
○ 슈퍼스타 미스터 공수전밴드 운영(교내 공연)
○ 재미있고 의미 있고 사교육이 필요 없는 공수전 방과후학교 운영
○ 공수전분교 감성생태텃밭 및 우리들의 닭장 등 다양한 생태프로그램 운영
○ 고향교육 프로젝트'공수전마을교육공동체'운영(마을선생님, 체험학승 등)
○ 공수전분교 야외이동교실 2동 설치, 활용

제1장 유관기관 현황

▣ 상평초등학교 현서분교장

1. 일반현황

○ 소재지 : 양양군 서면 구룡령로 2115

○ 교지 : 4,767㎡

○ 교사 : 396㎡

○ 구조 : 벽돌조 슬라브 단층

○ 규모 : 교실 3, 특별실 3, 교무실 1, 창고 2, 화장실 4(옥외 1개 포함), 관사 2, 급식소 1

○ 연혁

- 1942. 8. 29 현서공립학교 설립인가, 9월 20일 개교
- 1992. 3. 1 상평초등학교 현서분교장 격하
- 2005. 8. 17 현서분교장 현 교사 준공

2. 역대 교장

○ 1대 김주경 ○ 2대 김동시 ○ 3대 안광혁 ○ 4대 최창학 ○ 5대 김흥배
○ 6대 이영모 ○ 7대 정달인 ○ 8대 김준열 ○ 9대 전갑영 ○ 10대 최정규
○ 11대 강영화 ○ 12대 윤동만 ○ 13대 홍진표 ○ 14대 전영찬 ○ 15대 김남제
○ 16대 김도석 ○ 17대 김윤종 ○ 18대 심상집 ○ 19대 김영규 ○ 20대 박형식

3. 학교현황

(단위 : 명)

학급수	교실수	학생수	교원수			기타직원			졸업생수	
			계	남	여	계	남	여	회수	인원
2	4	7	2	2	0	0	0	0	77	1,143

4. 주요 업무 추진실적

가. 2019년

○ 2019년 여초선생 전국 휘호대회 전교생 입상

○ 제9회 한수원 양양양수발전소 문예한마당 금상, 은상
○ 2019년 학교독서활성화프로그램 작가와의 만남-남동윤 작가
○ 강원진로교육원 현서예술꽃프로젝트(유화, 서예) 전시회 실시
○ 방학 중 한국해양소년단 스킨스쿠버 다이빙 체험 실시
○ 2020년 제20기 하계 대학생 재능봉사 캠프(서울세대학교,한예종 외) 운영
○ 양양군 지원 오산리선사유적박물관 및 연어잡기 체험 전교생 참가
○ 문화예술현장체험학습(국립중앙박물관,SK티움,명동성당)
○ 제6회 설악어린이노래잔치 참가 '우리 할머니'
○ 한국장학재단 대학생 캠프 실시(여름방학, 겨울방학)

나. 2020년

○ 한국창의재단 쏙쏙과학캠프 2박 3일 운영
○ 푸른등재 NH농협은행 겨울캠프(연세대 미래캠퍼스) 4박5일 운영
○ 2020년 양양 노루페인트 김재식 디자인 도색 교육기부
○ 강원진로교육원 현서예술꽃 프로젝트(유화, 서예) 전시회 실시
○ 제10회 한수원 양양양수발전소 문예한마당 은상, 장려상
○ 고성교육지원청 2020 찾아가는 발명교실 참가
○ 강릉교육지원청 이동과학교실 참가
○ 2020년 제21기 하계 대학생 재능봉사 캠프(연세대학교) 운영
○ 제7회 찾아가는 설악어린이노래잔치 참가 '숨바꼭질'
○ 농어촌청소년육성재단 소원성취프로젝트 '의기양양프로젝트' 선정
○ 양양교육도서관 학교독서활성화프로그램 작가와의 만남-박현숙 작가
○ 농어촌청소년육성재단 지원 예술꽃 연주회(피아노,국악,우쿠렐레) 개최
○ 예술꽃 연주회 뮤지컬 배우 박진우 교육기부
○ 2020 여초전국휘호대회 전교생 입상
○ 제20회 전국 농어촌청소년 문예제전 은상 3명 입상
○ 2020 농어촌청소년 소원성취프로그램 체험수기 은상

제1장 유관기관 현황

▣ 상평초등학교 오색분교장

1. 일반현황

○ 소재지 : 양양군 서면 설악로 1173

○ 교지 : 6,862㎡

○ 교사 : 614.68㎡

○ 구조 : 철근콘크리트 슬라브 2층

○ 연혁

- 1958. 4. 4 사립학원 설립
- 1960. 4. 1 공수전국민학교 오색분실
- 1961. 4. 1 공수전국민학교 오색분교 인가
- 1961. 11. 1 상평국민학교 오색분교 개편
- 1968. 3. 1 오색국민학교로 승격
- 1968. 4. 1 오색국민학교로 개교(5학급)
- 1983. 2. 21 오색국민학교 6학급 인가
- 1996. 3. 1 오색초등학교로 개칭
- 1998. 10. 28 교사 개축(1, 2층 6개 교실)
- 2016. 3. 1 제20대 교장 고광래 취임
- 2017. 2. 9 제49회 졸업식(총 492명)
- 2018. 3. 2 제21대 교장 황순호 취임
- 2019. 3. 1 상평초등학교 오색분교장 격하
- 2020. 1. 9 상평초등학교 제 76회 졸업식(오색 졸업생 누계 494명)
- 2021. 1.12 상평초등학교 제 77회 졸업식(오색 졸업생 누계 495명)

2. 역대 교장

○ 1대 전규진 ○ 2대 홍양표 ○ 3대 김경호 ○ 4대 최명수 ○ 5대 전석규
○ 6대 김형열 ○ 7대 최종욱 ○ 8대 박희순 ○ 9대 김진범 ○ 10대 민용기
○ 11대 김영찬 ○ 12대 김남재 ○ 13대 윤중학 ○ 14대 최선희 ○ 15대 이정식

○ 16대 최홍영 ○ 17대 최돈균 ○ 18대 심경섭 ○19대 류상구 ○ 20대 고광래
○ 21대 황순호

3. 학교현황

(단위 : 명)

학급수	교실수	학생수	교원수			기타직원			졸업생수	
			계	남	여	계	남	여	회수	인원
2	4	5	1	1	0	0	0	0	77	495

4. 주요 업무 추진실적

가. 2019년

○ 작은학교희망만들기 사업 운영
○ 2019 국외테마학습(싱가폴) (5. 20. ~ 5. 25.)
○ 진로교육 주간 운영(캘리그라피, 요리수업, 수학진로수업)
○ 교실환경개선 사업
○ 2019 국외테마학습(대만(9. 23. ~ 9. 26.))
○ 마을선생님 사진 수업 운영
○ 2019년 오색사진 발표회 운영
○ 숲 체험 교실 운영
○ 도농교류체험학습(11. 13.)
○ 안전 및 생존수영수업 실시

나. 2020년

○ 3개 분교(공수전, 현서, 오색) 공동교육과정 운영
○ 하계 대학생 재능봉사 캠프 운영 (8. 18. ~ 8. 21.)
○ 찾아가는 책체험(책이음)버스 운영(9. 15.)
○ 제11회 양양양수발전소 문예한마당 대상 1명, 금상 1명 입상
○ 강원기후변화교육센터 기후변화교육 프로그램 운영
○ 마을 선생님과 함께하는 사진 수업 운영
○ 진로 적성프로그램(골프, 요가) 주간 운영
○ 강원교육과학정보원 찾아가는 SW원데이 클래스 운영(11. 7.)

제1장 유관기관 현황

▣ 한남초등학교

1. 일반현황

○ 소재지 : 양양군 서면 남대천로 218

○ 교지 : 12,470㎡

○ 교사 : 410㎡

○ 구조 : 철근콘크리트 슬라브 2층

○ 규모 : 교실 17, 관사 1, 창고 1, 체육관 1, 급식소 1

○ 연혁

- 1952. 4. 5 상평국민학교 용천분교 인가
- 1953. 4. 1 한남국민학교 승격 개교
- 1989. 10. 24 8개 교실 개축
- 1996. 3. 1 한남초등학교로 개칭 변경
- 2006. 12. 8 전국 아름다운 학교 최우수상 수상
- 2010. 3. 1 6학급 편제
- 2013. 2. 14 제59회 졸업식 거행(졸업생 수 9명, 총 1362명)
- 2014. 2. 13 제60회 졸업식 거행(졸업생 수 5명, 총 1367명)
- 2015. 2. 12 제61회 졸업식 거행(졸업생 수 9명, 총 1376명)
- 2016. 2. 05 제62회 졸업식 거행(졸업생 수 9명, 총 1385명)
- 2017. 2. 10 제63회 졸업식 거행(졸업생 수 11명, 총 1396명)
- 2017. 3. 01 제27대 교장 채재순 부임
- 2018. 2. 09 제64회 졸업식 거행(졸업생 수 8명, 총 1,404명)
- 2018. 6. 26 돌봄교실 신축
- 2019. 1. 04 제65회 졸업식 거행(졸업생 수 8명, 총 1,412명)
- 2019. 1. 08 소체육관 및 교실 4칸 증축
- 2019. 1. ~ 2. 과학실 융합형 특별교실 현대화 사업
- 2019. 2. 18 ~ 2. 22 학교도서관 환경개선 공사
- 2020. 1. 8. 제66회 졸업식 거행(졸업생 수 14명, 총 1,426명)
- 2020. 3. 1. 제28대 교장 이행섭 부임

- 2020. 4. 30. 현수막 게시대 설치, 현관입구 환경개선, 노후방충망 교체
- 2020. 9. 20. 본관동-체육관 연결통로 데크공사, 모래놀이장 조성공사
- 2020. 2. 20. 1학년 교실 및 보건실 리모델링 공사
- 2021. 1. 8. 제67 졸업식 거행(졸업생 수 8명, 총 1,434명)

2. 역대 교장

○ 1대 김기형 ○ 2대 김준열 ○ 3대 김해룡 ○ 4대 최상 ○ 5대 김진용
○ 6대 김진무 ○ 7대 김영화 ○ 8대 김준열 ○ 9대 김태환 ○ 10대 김형렬
○ 11대 김창남 ○ 12대 김중영 ○ 13대 김진우 ○ 14대 전형표 ○ 15대 김원식
○ 16대 이규홍 ○ 17대 손각규 ○ 18대 이재풍 ○ 19대 김만기 ○ 20대 이창식
○ 21대 김영금 ○ 22대 이철수 ○ 23대 김종영 ○ 24대 신재하 ○ 25대 남기원
○ 26대 최만영 ○ 27대 채재순 ○ 28대 이행섭

3. 학교현황

(단위 : 명)

학급수	교실수	학생수	교원수			기타직원			졸업생수	
			계	남	여	계	남	여	회수	인원
6	17	42	12	3	9	10	2	8	67	1,434

4. 주요 업무 추진실적

가. 2019학년도

○ 제5회 한남윈드오케스트라 정기연주회, 한남가족 명랑운동회
○ 학부모 공개수업, 과학의 날 행사, 수련활동, 테마학습여행, 작가와의 만남
○ 학년별 직업체험 및 승마체험
○ 문화예술체험(찾아오는 음악회, 힙합그룹 공연) 관람
○ 학부모와 함께하는 알뜰시장 및 먹거리 장터 운영(수익금 기부)
○ 학부모회 운영(티셔츠만들기, 전통음식만들기, 꽃다발 만들기 등)

○ 우리끼리 자랑발표회
○ 컴퓨터실 신설(학생용PC 16대, 교사용PC 1대)
○ 학생신발장 리모델링, 학교 교사 뒤 아스콘공사, 교사 앞 보도블럭 교체 등

나. 2020학년도

○ 금주금연선포식(비대면), 작가와의 만남(학급별), 아나바다 행사(학급별)
○ 한남윈드오케스트라 운영
○ 교정 자연체험 교실(학급별), 우리끼리 자랑발표회(학급별)
○ 현수막 게시대 설치, 현관입구 환경개선, 노후방충망 교체
○ 본관동-체육관 연결통로 데크공사, 모래놀이장 조성공사
○ 1학년 교실 및 보건실 리모델링 공사

5. 주요행사

가. 2019년

○ 입학식 및 체육관 개관식(2019. 3. 4.)
○ 학부모총회(2019. 3. 21.)
○ 학부모공개수업(2019. 5. 31.)
○ 가을 한남가족 명랑운동회(2019. 10. 2.)
○ 제5회 오케스트라 정기연주회(2019. 10. 25.)
○ 빙상체험교실(2019. 11. 6.)
○ 졸업식(2020. 1. 8.)

나. 2020년

○ 개학식(2020. 4. 6. -코로나19로 4~6학년 온라인 개학)
○ 입학식(2020. 4. 20. -코로나19로 1~3학년 온라인 개학)
○ 특기적성 방과후활동 시작(2020. 6. 8.~)
○ 작은학교 지원사업 농어촌교육활성화 과일따기 체험(2020. 9. 14.~ 9. 16.)
○ 졸업식(2021. 1. 8.)

▣ 손양초등학교

1. 일반현황

○ 소재지 : 강원도 양양군 손양면 손중로 202

○ 총면적 : 10,436㎡

○ 교 사 : 1,932㎡

○ 구 조 : 철근콘크리트 2층

○ 연 혁

- 1934. 4. 1. 개교 (1,2학년 복식학급)
- 1952. 6. 5. 송포-상운분교 개교
- 1954. 1. 31. 송포, 상운국교 승격 분리
- 1996. 3. 1. 손양초등학교로 명칭 변경
- 1996. 12. 16. 전교사 개축 준공
- 1999. 9. 1. 상운초교와 통합
- 2007. 11. 4. 교실 2칸 증축
- 2011. 5. 12. 속초세무서 자매결연 협약
- 2013. 10. 8. 체육관(손양관)개관
- 2017. 9. 25. 천연잔디운동장 조성공사
- 2018. 6. 17. 천연잔디운동장 추가 조성공사
- 2018. 11. 10. 장애인용 승강기 설치공사
- 2018. 12. 21. 장애인용 비가림막 설치공사
- 2019. 5. 31. 학교운동장 스탠드 보수공사
- 2020. 5. 3. 융합형 과학실 현대화사업 내부환경개선공사

2. 역대교장

○ 1대 소양무 ○ 2대 미상 ○ 3대 미상 ○ 4대 정년옥 ○ 5대 최지영

○ 6대 박유용 ○ 7대 박희준 ○ 8대 오재정 ○ 9대 장두순 ○ 10대 김주경

○ 11대 최중현 ○ 12대 김교진 ○ 13대 김재길 ○ 14대 최증조 ○ 15대 최종남

○ 16대 김남구 ○ 17대 강태집 ○ 18대 김창남 ○ 19대 김두열 ○ 20대 김진을

○ 21대 최갑규 ○ 22대 홍현일 ○ 23대 조규명 ○ 24대 최윤철 ○ 25대 민홍식
○ 26대 전영주 ○ 27대 마종학 ○ 28대 전문식 ○ 29대 장종대 ○ 30대 최돈균
○ 31대 김홍열 ○ 32대 김윤기 ○ 33대 이숭복 ○ 34대 박대성

3. 학교현황

(단위 : 명)

연도	학급수	교실수	학생수	교원수			기타직원			졸업생수	
				계	남	여	계	남	여	회수	인원
2019	6	6	48	11	1	10	17	5	12	81회	9명
2020	6	6	49	11	1	10	16	4	12	82회	13명

4. 주요업무 및 행사

○ 2019년 1월 4일 제80회 졸업장 수여식
○ 2019년 3월 4일 입학식 겸신입생 학부모 설명회(입학생 2명)
○ 2019년 3월 15일 1학기 학교 교육 설명회 및 학부모 총회
○ 2019년 4월 1일 제85회 개교기념일
○ 2019년 4월 3일 과학의 날 행사
○ 2019년 4월 17일 송이 벨 리 체험학습
○ 2019년 5월 3일 어린이날 기념 체육대회
○ 2019년 5월 31일 학교 운동장 스탠드 보수공사
○ 2019년 6월 3일 2박 3일 6학년 주제 학습 여행
○ 2019년 6월 21일 충혼탑 참배 현장 체험
○ 2019년 7월 22일 전교생 현장 체험학습
○ 2019년 9월 4일 양양군 체육대회장 육상대회 참가
○ 2019년 10월 23일 학예 발표회
○ 2019년 12월 6일 동아리*영어*다문화*진로 캠프 주간
○ 2020년 1월 15일 제81회 졸업장 수여식(남:5명, 여:4명 / 총 9명)
○ 2020년 3월 2일 코로나19 감염 대비 비대면 입학식 (입학생 7명)

○ 2020년 3월 3일 코로나19 감염 대비 온라인 수업 실시
○ 2020년 4월 1일 제86회 개교기념일
○ 2020년 4월 16일 온라인 개학(4~6학년)
○ 2020년 4월 16일 온라인 개학(1~3학년)
○ 2020년 4월 24일 과학의 달 행사
○ 2020년 5월 3일 융합형 과학실 현대화사업 내부환경개선공사
○ 2020년 5월 4일 송이벨리 체험학습
○ 2020년 5월 10일 길리 영어 캠프(3~6학년)
○ 2020년 6월 19일 양양 문화제체험
○ 2020년 7월 9일 푸름이 이동 과학 교실 수업
○ 2020년 9월 24일 오산리선사유적박물관 체험학습
○ 2020년 11월 13일 통일 안보 현장 체험학습
○ 2021년 1월 8일 제82회 졸업장 수여식(졸업생 남:6명 여:7명/총 13명)

제1장 유관기관 현황

▣ 송포초등학교

1. 일반현황

○ 소재지 : 강원도 양양군 손양면 동명로 321-11

○ 총면적 : 8,836㎡

○ 교 사 : 990.63㎡

○ 구 조 : 콘크리트슬라브 단층 및 2층

○ 연 혁

- 1951. 9. 1 손양국민학교 송포분교로 인가
- 1953. 9. 30 송포국민학교 승격 개교
- 1955. 2. 1 군원교사 8교실 준공
- 1984. 6. 13 병설유치원 설립개원
- 1996. 3. 1 송포초등학교로 명칭 변경
- 2018. 3. 1 초등 5학급, 유치원 1학급 편성
- 2020. 10. 30 송포초등학교 체육관(나라찬) 준공

2. 역대교장

○ 1대 한용한 ○ 2대 최병욱 ○ 3대 정계동 ○ 4대 박대균 ○ 5대 최창학
○ 6대 최 상 ○ 7대 이영모 ○ 8대 장영복 ○ 9대 박준열 ○ 10대 이윤기
○ 11대 최명수 ○ 12대 조수현 ○ 13대 양정식 ○ 14대 김화기 ○ 15대 김경남
○ 16대 최두규 ○ 17대 박경원 ○ 18대 김진익 ○ 19대 전영주 ○ 20대 신성만
○ 21대 홍열표 ○ 22대 조윤신 ○ 23대 김진화 ○ 24대 박일희 ○ 25대 허인자
○ 26대 최인규 ○ 27대 정혜은 ○ 28대 류시덕

3. 학교현황

(단위 : 명)

연도	학급수	교실수	학생수	교원수			기타직원			졸업생수	
				계	남	여	계	남	여	회수	인원
2019	3	8	17	2	2	2	3	0	3	65	3
2020	4	8	22	3	3	3	3	0	3	65	3

4. 주요업무 및 행사

○ 2019년 3월 4일 시업식 및 입학식
○ 2019년 3월 20일 어린연어 방류행사 참가
○ 2019년 4월 1일 학부모 설명회
○ 2019년 4월 3일 지진대피훈련
○ 2019년 4월 4일 양양 4.4 만세운동 재현행사
○ 2019년 4월 10 봄맞이 현장체험학습 실시-국립산악박물관
○ 2019년 4월 22일 과학의 날 행사
○ 2019년 5월 3일 송포 한마당 큰잔치(봄운동회)
○ 2019년 5월 7일 사회성 향상훈련 집단 상담 5회 운영
○ 2019년 6월 12일 생존수영 및 물놀이 체험
○ 2019년 6월 14일 학년별 육상대회 참가
○ 2019년 6월 26일 학부모 공개 수업
○ 2019년 7월 4일 야영 수련활동
○ 2019년 7월 23일 유.초 연계체험학습
○ 2019년 7월 26일 여름방학식
○ 2019년 8월 23일 여름방학 개학식
○ 2019년 9월 6일 강원과학기술축전 참가
○ 2019년 10월 15일 국외체험학습-중국상해
○ 2019년 10월 18일 도시체험학습-서울대공원
○ 2019년 10월 25일 양양 수산항 '바다체험축제' 참가
○ 2019년 11월 5일 예감 켐프 참가-강릉 예맥아트센터
○ 2019년 11월 22일 2019 방과후학교 발표회
○ 2019년 12월 4일 찾아가는 전래공연 체험
○ 2019년 12월 12일 겨울 스포츠 체험학습-강릉빙상경기장
○ 2020년 1월 6일 제65회 졸업식 실시-여1명, 남2명
○ 2020년 4월 20일 온라인 수업 개학
○ 2020년 5월 20일 등교 개학 실시
○ 2020년 6월 1일 입학식
○ 2020년 8월 26일 여름방학식

제1장 유관기관 현황

○ 2020년 10월 5일 여름방학 개학
○ 2020년 12월 21일 코로나19 확산 방지를 위한 원격수업 전환
○ 2021년 1월 28일 제66회 졸업식 및 겨울방학식

▣ 광정초등학교

1. 일반현황

○ 소재지 : 양양군 현북면 하조대1길 38

○ 교 지 : 8,762㎡

○ 교 사 : 1,094㎡

○ 구 조 : 철근콘크리트 2층 구조

○ 연 혁

- 1963. 04. 01. 현북초등학교 광정분교로 인가
- 1966. 11. 11. 광정초등학교 인가
- 1967. 03. 20. 개교
- 1981. 03. 10. 병설유치원 개원
- 2012. 03. 01. 광정'강원행복더하기학교 1,2기'운영(~2019.2.29)
- 2013. 02. 15. 하조관(다목적실) 개관
- 2016. 12. 30. 제49회 졸업식(총 졸업생수 1,181명)
- 2017. 03. 01. 제21대 김윤찬 교장선생님 부임
- 2019. 09. 01. 제22대 배정호 교장선생님 추임

2. 역대교장

○ 1대 함종환 ○ 2대 김형렬 ○ 3대 최종하 ○ 4대 강태집 ○ 5대 황하근
○ 6대 박귀학 ○ 7대 김재길 ○ 8대 박영규 ○ 9대 최창집 ○10대 김원식
○11대 신인선 ○12대 정남교 ○13대 최융학 ○14대 최종만 ○15대 정권철
○16대 조영창 ○17대 윤재철 ○18대 함동섭 ○19대 최철영 ○20대 이행섭
○21대 김윤찬 ○22대 배정호

제1장 유관기관 현황

3. 학교현황

(단위 : 명)

학급수	교실수	학생수	교원수			기타직원			졸업생수	
			계	남	여	계	남	여	회수	인원
5	10	26	7	2	5	10	2	8	53	1,195

4. 졸업생 진로

(단위 : 명)

구분	계	현북중	기타
2019	3	2	1
2020	1	1	0

5. 주요행사 실적

(단위 : 명)

년 월 일	행 사 명	년 월 일	행 사 명
`19.03.04.	입학식/새학기 시작일	`20.04.20.	입학식/새학기 시작일
`19.03.21.	학부모대상 학교운영 설명회	`20.05.27.	등교수업 실시
`19.04.16.	소방안전체험(양양소방서)	`20.05.21.	학부모대상 학교운영 설명회
`19.04.25.	과학의 날 행사	`20.03.~12.	행복더하기학년군 체험 활동
`19.05.22.	책방나들이(춘천)	`20.03.~12.	작은학교희망만들기 체험활동
`19.06.05.	광정가족한마당 운동회	`20.03.~12.	문화예술학교
`19.06.11.	두레 체험학습	`20.03.~12.	교육과정중심 SW교육 운영
`19.06.19~20	생존수영(쏠비치)	`20.03.~12.	양양군행복지구 체험활동
`19.07.18~19	뒤뜰 야영	`20.09.~28.	이동과학교실 체험활동
`19.07.18.	이동과학교실	`21.01.08.	졸업식, 종업식
`19.09.26.	골프체험(영랑호리조트)	`21.03.03.	입학식/새학기 시작일
`19.10.14.	가족가을등산(주전골)	`21.03.25.	학부모대상 학교운영 설명회
`19.10.25.	책방나들이(속초권)	`21.03.~12.	양양군 4-H 체험활동
`19.11.14.	두레학교 학예회	`21.03.~12.	작은학교 희망만들기 체험활동
`19.11.20.	골프체험	`21.09.13.	서핑 체험활동
`19.11.20~22	두레학교 수학여행(제주도)	`22.01.04.	졸업식, 종업식
`19.12.13.	겨울스포츠체험(눈썰매장)		
`20.01.03.	졸업식, 종업식		

▣ 현북초등학교

1. 일반현황

○ 소재지 : 양양군 현북면 송이로 222

○ 교 지 : 47,152㎡

○ 교 사 : 8,235㎡

○ 구 조 : 시멘트벽돌조스라브 2층

○ 연 혁

- 1931. 04. 01. 현북공립보통학교 설립인가
- 1931. 04. 23. 현북공립보통학교 개교
- 1937. 04. 01. 현성간이학교 분리
- 1966. 11. 11. 광정초등학교 분리
- 1996. 03. 01. 현북초등학교로 명칭 개칭
- 2018. 09. 01. 제48대 한상숙 교장 취임
- 2021. 01. 06. 제75회 졸업식(졸업생 누계 2,049명)

2. 역대교장

○ 1대 김순석 ○ 2대 천천태랑 ○ 3대 일유무웅 ○ 4대 전구청덕 ○ 5대 영목융웅
○ 6대 구보청자 ○ 7대 안광형 ○ 8대 오세풍 ○ 9대 변종덕 ○10대 정경화
○11대 신태운 ○12대 탁두호 ○13대 최용건 ○14대 오제정 ○15대 김동각
○16대 이종우 ○17대 박유용 ○18대 최창학 ○19대 박희준 ○20대 김학경
○21대 김기형 ○22대 최진집 ○23대 김완식 ○24대 권중갑 ○25대 박귀학
○26대 최정규 ○27대 강영화 ○27대 강영화 ○29대 박준열 ○30대 구태현
○31대 김남제 ○32대 황하근 ○33대 오제정 ○34대 황근각 ○35대 조수현
○36대 김진학 ○37대 황영주 ○38대 최돈빈 ○39대 최돈창 ○40대 최호철
○41대 이정식 ○42대 윤정태 ○43대 권혁용 ○44대 엄태륜 ○45대 양상근
○46대 김대기 ○47대 원미연 ○48대 한상숙

제1장 유관기관 현황

3. 학교현황

(단위 : 명)

학급수	교실수	학생수	교원수			기타직원			졸업생수	
			계	남	여	계	남	여	회수	인원
4(유1)	11.5 (특별실 포함)	11(6)	7	3	4	5	2	3	75	2049

4. 졸업생 진로

(단위 : 명)

구 분	계	현북중	기타
2019	3	1	2
2020	3		3

5. 주요행사 실적

년 월 일	행 사 명	년 월 일	행 사 명
`19.03.04.	입학식 및 시업식	`20.04.16.	시업식 및 온라인개학
`19.03.14.	학생회 임원 선출	`20.05.19.	학생회 임원 선출
`19.04.12.	과학의날 행사	`20.05.28.~ 05.29.	현북가족캠프(별빛발표회)
`19.04.19.	영어독서 발표회	`20.06.22.~ 06.24	바다서핑 체험
`19.04.25.	학부모공개수업	`20.07.24.	책방나들이
`19.05.01.	현북 운동회	`20.08.20.	동아리발표
`19.05.20.	생존수영	`20.09.07.~ 09.09.	생존수영
`19.07.10.	빙상경기장 현장체험학습	`20.11.02.~ 11.04	현북 가을운동회
`19.07.29.~ 08.03.	영어마을 체험캠프	`20.12.03.~ 12.04.	진로체험 및 역사탐방
`19.09.04.~ 09.06	요트체험	`21.01.05.	스키캠프
`19.10.01. ~10.02	진로체험 및 역사탐방	`21.01.05.	밴드,바이올린,국악발표
`19.10.18.	연어잡기 체험학습		종업식 및 졸업식
`19.11.01.	책방나들이		
`19.11.14.	학예발표회		
`19.12.05.~ 12.06.	스키캠프		
`19.12.24.	음악발표회		
`20.01.17.	종업식 및 졸업식		

6. 기타사항

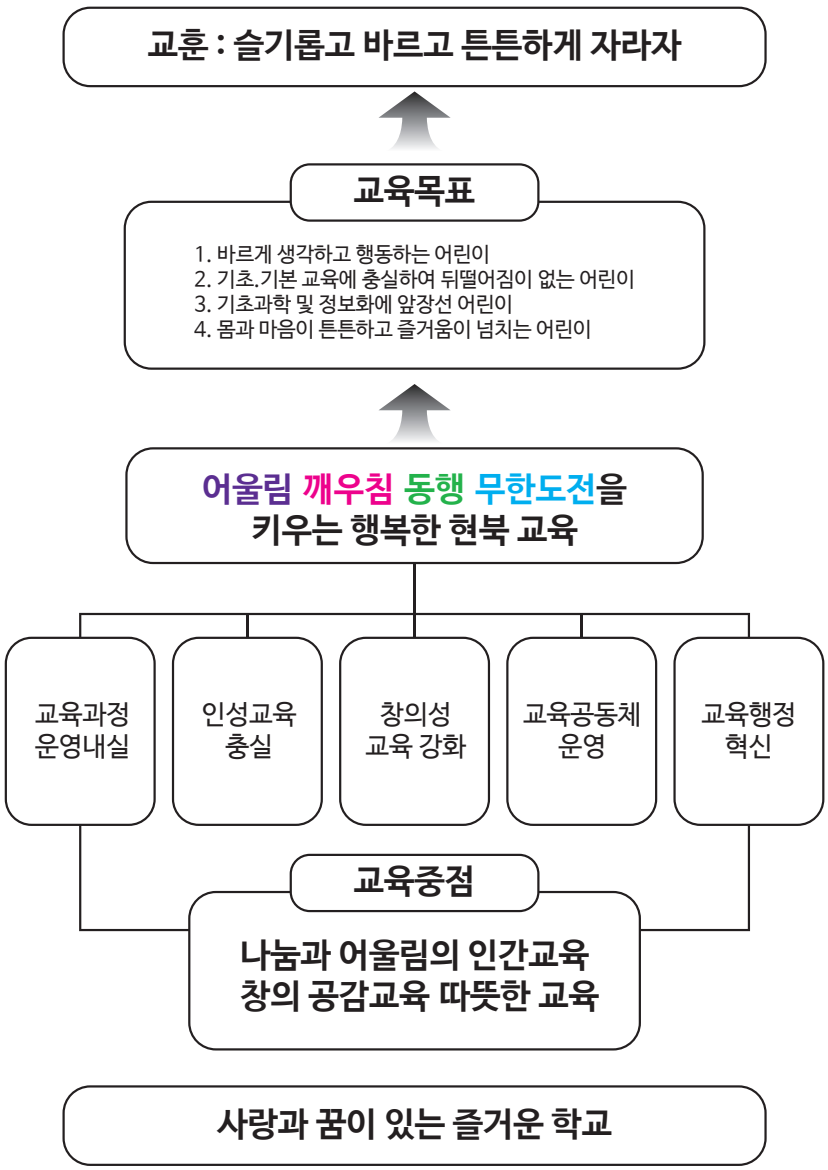
교훈 : 슬기롭고 바르고 튼튼하게 자라자
교육목표
1. 바르게 생각하고 행동하는 어린이
2. 기초.기본 교육에 충실하여 뒤떨어짐이 없는 어린이
3. 기초과학 및 정보화에 앞장선 어린이
4. 몸과 마음이 튼튼하고 즐거움이 넘치는 어린이
어울림 깨우침 동행 무한도전을
키우는 행복한 현북 교육
교육과정 운영내실
인성교육 충실
창의성 교육 강화
교육공동체 운영
교육행정 혁신
교육중점
나눔과 어울림의 인간교육
창의 공감교육 따뜻한 교육
사랑과 꿈이 있는 즐거운 학교

제1장 유관기관 현황

▣ 현성초등학교

1. 일반현황

○ 소재지 : 양양군 현북면 어성전길 114

○ 교 지 : 21,998㎡

○ 교 사 : 2,063㎡

○ 구 조 : 철근 콘크리트 1층

○ 연 혁

- 1934. 10. 01 현북공립보통학교 부설 간이학교 개교
- 1937. 04. 01 현성공립보통학교로 승격 인가 개교
- 1966. 03. 01 면옥치분교장 설립
- 1973. 03. 01 법수치분교장 설립
- 1986. 09. 01 병설 유치원 개원
- 1997. 02. 28 면옥치분교장 폐교
- 2007. 02. 28 법수치분교장 폐교
- 2020. 09. 01 제38대 전영선 교장선생님 취임
- 2021. 01. 07 제75회 졸업식 거행(졸업생 2명 누계 1,269명 졸업)

2. 역대교장

○ 1대 장태갑	○ 2대 김정렬	○ 3대 안광형	○ 4대 이호규	○ 5대 이윤기
○ 6대 최중갑	○ 7대 신원식	○ 8대 김헌기	○ 9대 김석년	○10대 임원갑
○11대 이영기	○12대 최 상	○13대 최종웅	○14대 김기형	○15대 최익한
○16대 박광휘	○17대 김남섭	○18대 최종두	○19대 오세하	○20대 김승호
○21대 오제정	○22대 박형식	○23대 고광진	○24대 김도석	○25대 박재원
○26대 김홍식	○27대 강창우	○28대 강창우	○29대 김덕기	○30대 전세남
○31대 박재근	○32대 김시권	○33대 김홍열	○34대 유재원	○35대 최동천
○36대 이수인	○37대 박춘옥	○38대 전영선		

3. 학교현황

(단위 : 명)

학급수	교실수	학생수	교원수			기타직원			졸업생수	
			계	남	여	계	남	여	회수	인원
3	4.5	13	5	3	2	7	3	4	75	1,269

4. 졸업생 진로

(단위 : 명)

구 분	계	현북중	기타
2019	2	2	
2020	2	2	

5. 주요행사 실적

년 월 일	행 사 명	비고
2019.03.01.	제37대 박춘옥 교장 부임	
2019.03.02.	입학식 및 시업식, 유치원 입학식	1학년 1명, 유치원 2명
2019.03.18.~22	학부모 상담주간	
2019.03.21.	학교교육계획 설명회 개최	
2019.04.08.	소방 안전교육	양양소방서
2019.04.09.	건강검진	양양보건소
2019.04.26.	독서발표회	
2019.05.01.	물놀이 안전교육	속초워터피아
2019.05.09.	드론교실	
2019.05.17.	학부모공개수업	
2019.05.27.	두레공동교육과정(두레동아리)운영	
2019.05.28.	팜페라 공연	광정초
2019.05.30.	뮤지컬 관람	양양문화복지회관
2019.06.05.	찾아가는 날씨체험캠프	
2019.06.10.~12.	전교생 테마학습	서울 및 인근
2019.06.20.	가족야영 및 해파랑 걷기	
2019.07.11.~12.	과학캠프	과천과학관

제1장 유관기관 현황

년 월 일	행 사 명	비고
2019.07.18.	경제교육	한국은행강원본부
2019.08.22.	찾아가는 미디어 나눔버스 체험	
2019.09.17.	2학기 학교교육설명회	
2019.09.18.~19	생존수영실기	양양쏠비치
2019.10.24.	두레유치원 현장체험학습	강릉아쿠아리움
2019.11.14.	작은학교 공동 교육과정 학예발표회	
2019.11.18.~20.	현성초 행정감사	
2019.12.19.~20	스키캠프	알펜시아
2019.12.24.	KBS 6시 내고향 본교 촬영	
2020.01.07.	종업식 및 졸업식	6학년 2명
2020.03.02.	코로나 19로 인한 휴업	3학급 편성
2020.03.09.~20.	코로나 19에 따른 교원 재택 근무	
2020.04.01.~14.	온라인 개학 준비 기간	
2020.04.16.	초등학교 4~6학년 온라인 개학	
2020.04.20.	초등학교 1~3학년 온라인 개학	
2020.04.20.	복식해소강사 수업 시작	
2020.04.22.	운동장 마사토 평탄 작업	
2020.05.11.	코로나 19로 인한 학교소독	군부대
2020.05.20.	코로나 19로 인한 등교 개학	
2020.05.25.	코로나 19로 인한 방과후 교육 시작	
2020.6.01.~30.	기초학력진단평가 실시	
2020.07.2.~4.	1학년 교실 리모델링 공사	
2020.07.10.	샌드아트공연 관람	
2020.07.17.	다문화이해교육	1,2,4,5학년
2020.07.23.	인형극 관람	
2020.07.30.	이동과학교실	

▣ 인구초등학교

1. 일반현황

○ 소재지 : 양양군 현남면 해송천로 10(인구1리)

○ 교 지 : 31,560㎡

○ 교 사 : 2,294㎡

○ 구 조 : 철근콘크리트 슬라브 2층

○ 연 혁

- 1922. 8. 24. 인구보통학교 설립인가
- 1923. 5. 10. 개교
- 1996. 3. 1. 인구초등학교로 명칭변경
- 1999. 3. 1. 특수학급 포함 7학급
- 2000. 3. 1. 임호초등학교 분교장 격하로 본교에 편입
- 2003. 3. 20. 민속사료관 준공
- 2013. 11. 4. 개교 90주년 행사
- 2019. 1. 4. 제94회 졸업식 거행(졸업생 총 5,974명)
- 2019. 9. 1. 제40대 교장 김윤찬 부임
- 2020. 1. 3. 제95회 졸업식 거행(졸업생 총 5,981명)

2. 역대교장

○ 1대 안천민지필	○ 2대 귀총원성	○ 3대 상도고차량	○ 4대 굴강열삼	○ 5대 석원도
○ 6대 소곡영우	○ 7대 길천풍치	○ 8대 서천오랑	○ 9대 송정무	○10대 우강시십랑
○11대 김종명	○12대 이치억	○13대 홍순창	○14대 홍순각	○15대 김주경
○16대 최달규	○17대 손충구	○18대 정정일	○19대 박대균	○20대 권중갑
○21대 최종남	○22대 오세하	○23대 정종훈	○24대 고석주	○25대 김좌기
○26대 최오규	○27대 황부남	○28대 최복길	○29대 최종국	○30대 이종민
○31대 이성환	○32대 정호익	○33대 김학근	○34대 차상덕	○35대 황철수
○36대 전영상	○37대 엄태륜	○38대 김원기	○39대 고광래	○40대 김윤찬

제1장 유관기관 현황

3. 학교현황

(단위 : 명)

학급수	교실수	학생수	교원수			기타직원			졸업생수		
			계	남	여	계	남	여	계	남	여
5	12	31	8	3	5	8	2	6	7	5	2

4. 졸업생 진로

(단위 : 명)

구 분	계	현남중학교	기 타
2019년	6	6	
2020년	7	7	

5. 주요행사 실적(2019~2020)

일 자	행 사 명	실 적
2019.03.04.	2019학년도 시업식 및 입학식	본교 4명, 분교 1명
2019.03.20.	학교교육계획 설명회 및 학부모 총회	학부모회 임원 선출
2019.04.01.	영양교사 교생 실습(4주간)	강릉원주대 1명
2019.04.16.	북 콘서트-작가초청 강연회	'까만코다' 작가 이루리
2019.04.22.	학교 외부 도색 공사	(~4.30.) 교사동
2019.04.23.	작은학교 공동교육과정 현장체험학습	춘천, 전교생
2019.05.01.	세대공감교육 교육공동체 체험학습	속초, 전교생, 학부모
2019.05.03.	어린이날 체육대회	공동교육과정, 남애초 합동
2019.05.20.	학교 시설 하수도 관로연결 공사	(~5.26.) 교사동, 관사, 양양군청
2019.05.23.	학부모 공개수업 실시	유치원~6학년
2019.05.29.	테마학습여행	서울, 경기, 3~6학년
2019.06.11.	학생 수련활동 실시	해양수련원, 3~6학년
2019.06.14.	학년별 육상경기대회 참가	양양종합운동장
2019.08.27.	서핑교실 체험 실시	(~8.29.)죽도해변, 5~6학년
2019.09.01.	제40대 김윤찬 교장선생님 부임	
2019.09.04.	응급처치 및 심폐소생술 교육	장미관, 전 교직원
2019.09.11.	추석맞이 송편빚기 체험	전교생
2019.10.08.	진로교육 현장체험학습	승마 및 골프체험, 강릉, 전교생
2019.10.22.	본 분교 합동 학예발표회	전교생, 임호분교

일 자	행 사 명	실 적
2019.10.30.	민방위 훈련	지진대피, 전교생
2019.11.06.	겨울스포츠 체험학습	강릉빙상경기장, 전교생
2019.12.05.	스키캠프 체험학습	용평리조트, 전교생
2019.12.17.	김장담그기 체험	마을선생님, 전교생
2020.01.03.	제95회 졸업식 및 종업식	총6명 졸업(남2, 여4)
2020.03.01.	인구초 5학급(1~5학년) 편성	기존 6학급→5학급 축소
2020.03.02.	코로나19로 인한 휴업	(~4.13.) 개학 연기
2020.04.16.	온라인 개학	4~6학년
2020.04.20.	온라인 개학	1~3학년
2020.05.27.	등교 수업	1~3학년
2020.06.01.	등교 수업	3~5학년
2020.06.09.	이동과학교실	4~6학년, 과학실
2020.07.22.	1학기 교육과정 운영 평가회	도서관, 전교직원
2020.08.02.	체육관 승강기 설치 공사 시작	설송관, 특수교육학생 이동용
2020.08.26.	드론교실	장미관, 6학년
2020.11.24.	졸업사진 스튜디오 촬영	교원, 6학년
2020.12.02	체육관 승강기 공사 및 검사 완료	설송관
2020.12.21.	코로나19로 전면 원격수업 전환	전교생

6. 기타사항

○ 교육비전 : 슬기와 꿈이 자라는 즐거운 학교

○ 교육방향

가. 바르게 생각하고 예절을 실천하는 어린이(德)

나. 기초 기본학력을 골고루 갖춘 어린이(知)

다. 창의성을 발휘하여 특기를 키워가는 어린이(技)

라. 심신이 건강하고 품성이 아름다운 어린이(體)

제1장 유관기관 현황

▣ 인구초등학교 임호분교

1. 일반현황

○ 소재지 : 양양군 현남면 화상천로 164(임호정리)

○ 교지 : 12,946㎡

○ 교사 : 1,856㎡

○ 구조 : 철근콘크리트 슬라브 단층

○ 연혁

- 1941. 12. 8. 임호간이학교 설립
- 1943. 6. 15. 임호국민학교로 승격
- 1943. 7. 1. 개교
- 1958. 8. 27. 월천분교 설립인가
- 1963. 1. 7. 남애분교 설립인가
- 1984. 9. 24. 임호국민학교 병설유치원 개원
- 1996. 3. 1. 임호초등학교로 명칭 변경
- 2000. 3. 1. 인구초등학교 임호분교장으로 격하
- 2019. 1. 4. 제94회 통합졸업식 거행(분교 71회, 졸업생 1명 총 2,119명)
- 2019. 9. 1. 제40대 김윤찬 교장 부임
- 2020. 1. 3. 제95회 통합졸업식 거행(분교 72회, 졸업생 2명 총 2,120명)
- 2021. 2. 28. 폐교

2. 역대교장

○ 1대 김백순 ○ 2대 김봉익 ○ 3대 홍순각 ○ 4대 서금택 ○ 5대 이덕희
○ 6대 김재순 ○ 7대 권중갑 ○ 8대 이규천 ○ 9대 고석주 ○10대 권혁주
○11대 김윤종 ○12대 박귀한 ○13대 최복길 ○14대 최장관 ○15대 권중갑
○16대 최정규 ○17대 박귀학 ○18대 한준호 ○19대 조일현 ○20대 전재영
○21대 정총시 ○22대 이건오 ○23대 전동국 ○24대 전여찬 ○25대 김종성
○26대 강태흥 ○27대 김진을 ○28대 김이상 ○29대 우송숙 ○30대 김진국
○31대 최승만 ○32대 김진목 ○33대 최돈창 ○34대 정호익 ○35대 김학근

○36대 차상덕 ○37대 황철수 ○38대 전영상 ○39대 엄태륜 ○40대 김원기
○41대 고광래 ○42대 김김윤찬

3. 학교현황(2021.2.28.자 폐교)

(단위 : 명)

학급수	교실수	학생수	교원수			기타직원			졸업생수		
			계	남	여	계	남	여	계	남	여
0	4	4	0	0	0	0	0	0	0	0	0

4. 주요업무 및 행사(2019~2020)

○ 2019. 3. 4. 2019학년도 시업식
○ 2019. 3. 27. 임호분교 교육과정 설명회
○ 2019. 4. 1. 소규모학교 통폐합의견 수렴
○ 2019. 4. 8. 특수지 정기실태조사 서면 재조사
○ 2019. 5. 8. 어린이 날 기념 임호 노인정 위문 방문
○ 2019. 6. 20. 임호분교 학교 공개의 날
○ 2019. 9. 1. 제42대 김윤찬 교장 부임
○ 2019. 9. 20. 학부모와 함께하는 도농교류체험학습(춘천)
○ 2019. 10. 22. 본,분교 합동 학예발표회
○ 2019. 11. 11. 방과후 공개수업주간 운영
○ 2019. 12. 12. 임호분교 토지측량
○ 2020. 3. 2. 코로나19로 인한 휴업
○ 2020. 6. 6. 본,분교 통합교육 실시
○ 2020. 7. 9. 이동과학 교실 참가
○ 2020. 10. 7. 기초학력 클리닉 수업
○ 2020. 10. 23. 국악예술강사 수업
○ 2021. 2. 28. 임호분교장 폐교

제1장 유관기관 현황

▣ 남애초등학교

1. 일반현황

○ 소재지 : 양양군 현남면 갯마을길 10(남애3리)

○ 교 지 : 13,246㎡

○ 교 사 : 1,122.32㎡

○ 구 조 : 철근콘크리트 라면조 2층

○ 연 혁

- 1963. 01. 07. 임호국민학교 남애분교 개교
- 1966. 03. 10. 남애국민학교로 승격
- 1996. 03. 01. 남애초등학교로 명칭 변경
- 2000. 12. 15. 부대시설공사완료(보도불럭,옹벽,경계석,급수대)
- 2005. 05. 11. 교육정보화 물적기반 구축사업
- 2006. 11. 20. 다목적실 방송시설 장비 구입
- 2006. 12. 19. 학교급식소 완공
- 2007. 10. 31. 학교진입로 포장공사 및 배수로 공사
- 2008. 06. 27. 교육정보화실 현대화사업 추진
- 2009. 12. 27. 교육활동 유공학교 표창
- 2010. 11. 12. 남애학교 마을도서관 개관식
- 2018. 12. 24. 남애학교 체육관(남애관) 완공
- 2020. 01. 31. 제52회 졸업식(졸업생 총수 1,402명)
- 2020. 03. 01. 제17대 교장 강진구 부임
- 2021. 01. 08. 제53회 졸업식(졸업생 총수 1,406명)

2. 역대교장

○ 1대 강태집 ○ 2대 정총시 ○ 3대 김두열 ○ 4대 김남재 ○ 5대 송해석
○ 6대 김윤종 ○ 7대 이영균 ○ 8대 김진태 ○ 9대 양정식 ○10대 김진웅
○11대 박상남 ○12대 이규환 ○13대 전영상 ○14대 조성환 ○15대 황재익
○16대 최종호

3. 학교현황

(단위 : 명)

학급수	교실수	학생수	교원수			기타직원			졸업생수
			계	남	여	계	남	여	계
3	7	10	4	3	1	4		4	1,406

4. 졸업생 진로

(단위 : 명)

구 분	계	현남중학교	주문진중학교
2019년	3	3	
2020년	4	3	1

5. 주요행사 실적(2019~2020)

일 자	행 사 명	비 고
2019.03.04.	시업식	
2019.03.22.	학부모총회 및 교육과정 설명회	
2019.04.16.	작은학교희망만들기 작가 초청의 날	
2019.04.23.	작은학교희망만들기 현장체험학습	춘천 일원, 전교생
2019.04.26.	과학의 날 행사	
2019.05.03.	어린이날 기념 체육대회	
2019.05.28.	팝페라 공연 관람	
2019.06.04. ~06.05.	테마학습여행	수도권 일원, 6학년
2019.06.04.	생태, 문화체험활동	속초 일원, 1~5학년
2019.07.12.	남애 가족 솔숲음악회 개최	
2019.09.05.	학부모 설명회 및 간담회	
2019.09.19.	가을운동회	
2019.09.20.	작은학교희망만들기 작가 초청의 날	

일 자	행 사 명	비 고
2019.10.14.	도서관 행사(한글의 달인)	
2019.10.25.	가족과 함께하는 체험학습	설악워터피아
2019.11.22.	진로체험학습	KBS방송국
2019.12.17.	남애마을 복지회관 위문 공연	
2020.04.16.	온라인 개학	4~6학년
2020.04.20.	온라인 개학	2~3학년
2020.05.20.	등교 수업 시작	전교생
2020.06.11.	마을선생님 수업(텃밭 교육)	
2020.07.08.	장애인식개선 교육	샌드아트 공연 관람
2020.07.16.	속초양양 WEE센터 학교폭력예방교육	
2020.07.22.	독서골든벨 대회	
2020.08.27.	창작인형극(거인의 정원) 관람	
2020.09.24.	마을선생님 수업(텃밭 교육)	
2020.10.15.	도서관 행사(우리말 달인)	
2020.11.05.	이동과학교실(3D펜 수업)	
2020.11.12.	찾아가는 문화예술 공연 관람	'코로나 니가 왜 거기서 나와'
2020.12.10.	속초양양 WEE센터 사이버폭력예방교육	

6. 기타사항

○ 교육목표

- 바른 생활 습관과 태도를 지닌 예절바른 어린이
- 새로움을 창조하는 슬기로운 어린이
- 기초·기본학력을 바탕으로 스스로 학습하는 어린이
- 몸과 마음이 튼튼하게 자라는 건강한 어린이

○ 교육 비전

- 새롭게 생각하며 함께 꿈을 키우는 남애 교육

○ 교육목표 추진 과제

- 기초·기본이 탄탄한 교육
- 학생중심 교육과정
- 투명하고 공정한 학교운영
- 자율과 협동의 공동체 구현

▣ 강현초등학교

1. 일반현황

○ 소재지 : 양양군 강현면 진미로12번길 22

○ 교지 : 27,314㎡

○ 교사 : 1,873㎡

○ 구조 : 시멘트벽돌조 슬라브

○ 연혁

- 1933. 4. 1. 강현 공립보통학교(4학급)
- 1938. 4. 1. 강현 공립심상소학교 (6학급)
- 1951. 9. 29. 수복과 동시 강현국민학교로 개교
- 1995. 11. 2. 화장실 2동 및 교실 1실증축
- 1996. 3. 1. 강현초등학교로 명칭변경
- 1997. 9. 11. 5개교실 개축
- 2004. 10. 28.4개교실 신축 준공식
- 2016. 9. 29. 체육관(해솔관) 개관식
- 2019. 3. 1. 제31대 교장 김용길 취임

2. 역대교장

○ 1대 이철우 ○ 2대 김주형 ○ 3대 김교국 ○ 4대 안광형 ○ 5대 차홍성
○ 6대 조규형 ○ 7대 김종극 ○ 8대 김주경 ○ 9대 최승조 ○ 10대 정정일
○ 11대 최정규 ○ 12대 김택용 ○ 13대 김진무 ○ 14대 최명수 ○ 15대 김진무
○ 16대 함종환 ○ 17대 최낙보 ○ 18대 최문철 ○ 19대 김중영 ○ 20대 전석규
○ 21대 최복길 ○ 22대 조경현 ○ 23대 양정식 ○ 24대 서종기 ○ 25대 이장수
○ 26대 조용근 ○ 27대 최종덕 ○ 28대 함영균 ○ 29대 박재호 ○ 30대 김원식
○ 31대 김용길

제1장 유관기관 현황

3. 학교현황

(2020. 12. 31. 현재)

학급수	교실수	학생수	교원수			기타직원			졸업생수	
			계	남	여	계	남	여	회수	인원
7	8	54	13	4	9	12	1	11	79	6

4. 졸업생 진로

(단위:명)

학교 / 년도	계	강현중							
2019	17	17							
2020	6	6							

5. 주요행사 실적(2019 ~ 2020년도)

일 자	행 사 명	실 적	비고
2019. 4. 30.~5. 1.	테마학습(제주)	5~6학년	
2019. 5. 23.	강현한마당	전교생	
2019. 11. 6.	강현 학예회	전교생	
2020. 8. 26.~9. 4.	흙사랑체험	전교생	
2020. 6. 17.	영어길리버스체험	3~6학년	
2020. 9. 24.	드론수업	5~6학년	

6. 기타사항

▣ 회룡초등학교

1. 일반현황

○ 소 재 지 : 양양군 강현면 소금재길 161

○ 교지 : 12,404㎡

○ 교사 : 1,448.325㎡

○ 구조 : 철근콘크리트 조적

○ 연혁

- 1936. 4. 10. 강현공립보통학교 부설 회룡 간이학교로 개교
- 1945. 4. 1. 회룡초등학교 설립인가(4학급)
- 1996. 3. 1. 회룡초등학교로 개명
- 2002. 2. 14. 제20대 교장 정권철 부임
- 2004. 10. 1. 제21대 교장 조영창 부임
- 2006. 9. 1. 제22대 교장 김남익 부임
- 2009. 2. 13. 제55회 졸업식
- 2009. 3. 1. 제23대 교장 최헌식 부임
- 2010. 2. 11. 제56회 졸업식
- 2011. 8. 1. 제24대 교장 최만영 부임
- 2011. 2. 11. 제57회 졸업식
- 2012. 2. 10. 제58회 졸업식
- 2013. 2. 15. 제59회 졸업식
- 2014. 2. 14. 제60회 졸업식
- 2015. 3. 1. 제25대 교장 남기원 부임
- 2015. 2. 12. 제61회 졸업식
- 2016. 2. 5. 제62회 졸업식
- 2016. 9. 1. 제26대 교장 김용길 부임
- 2017. 2. 10. 제63회 졸업식
- 2018. 2. 9. 제64회 졸업식
- 2019. 1. 10. 제65회 졸업식

- 2019. 3. 1. 제27대 교장 김미정 부임
- 2020. 1. 3. 제66회 졸업식
- 2021. 1. 13. 제67회 졸업식
- 2021. 9. 1. 제28대 교장 이연옥 부임

2. 역대교장

○ 1대 이영식 ○ 2대 정대규 ○ 3대 김대하 ○ 4대 김교양 ○ 5대김주영
○ 6대 최승조 ○ 7대 김종극 ○ 8대 한준호 ○ 9대 김남섭 ○ 10대 윤동만
○ 11대 김형열 ○ 12대 최태근 ○ 13대 최영옥 ○ 14대 김순경 ○ 15대 박형식
○ 16대 신두승 ○ 17대 권태경 ○ 18대 정혁교 ○ 19대 장 호 ○ 20대 정권철
○ 21대 조영창 ○ 22대 김남익 ○ 23대 최헌식 ○ 24대 최만영 ○ 25대 남기원
○ 26대 김용길 ○ 27대 김미정 ○ 28대 이연옥

3. 학교현황

(2020.12.31.현재)

학급수	교실수	학생수	교원수			기타직원			졸업생수	
			계	남	여	계	남	여	회수	인원
5	10	24	9	2	7	8	1	7	67	1,759

4. 졸업생 진로

(단위:명)

학교 / 년도	계	강현중							
2019	3	3							
2020	6	6							

5. 주요행사 실적(2019 ~ 2020년도)

일 자	행 사 명	실 적	비고
2019. 9. 19.	회룡 한마당 큰잔치	전교생	31명
2019. 10. 23.	항공부대 진로 체험	전교생	31명
2019. 11. 15.	회룡아이들과 함께하는 행복나들이 (방과후발표회)	전교생	31명
2020. 5. 14.	코로나19 대응 모의훈련 실시	전교생	26명
2020. 10. 8.	회룡 한마당 잔치	전교생	26명
2020. 11. 25.	자치회 플리마켓	전교생	26명

6. 기타사항

제2절 _ 금융기관

▣ 양양우체국

1. 일반현황

○ 위치 : 양양군 양양읍 남문로 32(남문리 130-11)

○ 대지 : 2,007㎡

○ 청사 : 2,872㎡

○ 구조 : 철근콘크리트 슬라브 3층

○ 연혁

- 1905. 6. 15. 양양우체국 임시우체국 개소
- 1907. 12. 1. 양양우편국 승격
- 1953. 12. 1. 휴전 후 군정실시로 양양지역 군사우체국 개국
- 1954. 12. 1. 양양우체국으로 개칭
- 1989. 12. 30. 사무관국으로 승격
- 2014. 11. 24. 청사개축을 위한 임시청사 이전
- 2016. 6. 13. 신청사 업무 개시

○ 편제

- 총괄국 : 2과1실(우편물류과, 영업과, 경영지도실)
- 관내국 : 5국(일반국 3, 별정국 2)

2. 역대국장

가. 주사 국장

○ 1대 유봉혁 ○ 2대 김수경 ○ 3대 이상열 ○ 4대 박준희 ○ 5대 신화목
○ 6대 김영갑 ○ 7대 설증열 ○ 8대 이경원 ○ 9대 설증열 ○ 10대 김기서
○ 11대 한귀선 ○ 12대 김근우 ○ 13대 장석정 ○ 14대 김흥조 ○ 15대 오세진
○ 16대 한희용 ○ 17대 김의준 ○ 18대 손성재

나. 사무관 국장

○ 1대 염창헌 ○ 2대 신필선 ○ 3대 서재문 ○ 4대 조수행 ○ 5대 김홍조

○ 6대 방진섭 ○ 7대 조수행 ○ 8대 김종욱 ○ 9대 김기표 ○ 10대 홍영호
○ 11대 김간철 ○ 12대 임근순 ○ 13대 박현일 ○ 14대 김흥수 ○ 15대 정호백
○ 16대 이형용 ○ 17대 조진홍 ○ 18대 하철민

3. 우편물 취급현황

(단위 : 건)

구분 / 연도	보통		특수		소포		합계	
	접 수	배 달	접 수	배 달	접 수	배 달	접 수	배 달
2019	1,143,580	2,417,165	83,318	213,240	113,416	174,536	1,340,314	2.804,941
2020	1,035,636	2,470,961	86,373	205,966	125,903	199,126	1,247,912	2,876,053

4. 예금 및 보험현황

(단위 : 천원)

구분 / 연도	예금				보험 (월액)
	합 계	요구불	저축성	기 타	
2019	70,216,793	17,656,513	52,560,280		99,108
2020	69,678,722	20,161,926	49,516,796		78,972

5. 우편요금 수입현황

(단위 : 천원)

구분 / 연도	합계	통상	국제	소포
2019	1,135,215	618,906	79,327	436,981
2020	1,165,610	666,188	83,301	494,519

제1장 유관기관 현황

▣ 수상우체국

1. 일반현황

○ 위 치 : 양양군 서면 물윗구미길 1

○ 대 지 : 618㎡

○ 건 물 : 185.67㎡

○ 구 조 : 철근콘크리트 슬라브

○ 연 혁

- 1964. 9. 25 체별 제381호 별정우체국 개국
- 1990. 7. 13 청사신축
- 2017. 4. 1 일반우체국 전환 개국

2. 역대국장

가. 별정우체국 국장

○ 1대 신득주 ○ 2대 신현배 ○ 3대 김주용

나. 일반우체국 국장

○ 1대 백금실 ○ 2대 이한규 ○ 3대 김용수 ○ 4대 정현지 ○ 5대 김정순

3. 우편물 취급현황

(단위 : 건)

구분 / 연도	보통		특수		소포		합계	
	접수	배달	접수	배달	접수	배달	접수	배달
2019	27,091		7,760		8,110		42,961	
2020	14,849		2,641		7,625		25,115	

4. 예금 및 보험현황

(단위 : 천원)

구분 / 연도	예금				보험 (월액)
	합 계	요구불	저축성	기 타	
2019	6,055,790	1,720,076	4,335,714		
2020	5,775,050	2,019,808	3,755,242		

5. 우편요금 수입현황

(단위 : 천원)

구분	합계		보통		특수		소포	
	계	접수	계	접수	계	접수	계	접수
2019	79,403	79,403	10,516	10,516	21,131	21,131	47,755	47,755
2020	61,984	61,984	6,161	6,161	11,162	11,162	44,660	44,660

▣ 손양우체국

1. 일반현황

○ 소재지 : 강원도 양양군 손양면 손중로 186

○ 총면적 : 216㎡

○ 청 사 : 186.53㎡

○ 구 조 : 철근콘크리트 슬라브

○ 연 혁

- 1966. 10. 31 개인 별정우체국 개국
- 1986. 10. 10 청사신축

2. 역대국장

○ 1대 윤병구 ○ 2대 윤강희

3. 우편물취급현황

(단위 : 건)

구분 / 연도	보통		특수		소포		합계	
	접 수	배 달	접 수	배 달	접 수	배 달	접 수	배 달
2019	249,965		2,694		21,395		274,054	
2020	265,527		3,764		20,817		290,120	

4. 예금 및 보험현황

(단위 : 천원)

구분 / 연도	예금				보험 (월액)
	합 계	요구불	저축성	기 타	
2019	4,080,495	2,415,482	1,665,013		5,469
2020	3,683,663	2,103,154	1,580,509		1,112

5. 우편요금 수입현황

(단위 : 천원)

구분	합계		보통		특수		소포	
	계	접수	계	접수	계	접수	계	접수
2019	178,109	178,109	82,055	82,055	7,520	7,520	88,534	88,534
2020	182,946	182,946	88,529	88,529	9,593	9,593	84,824	84,824

제1장 유관기관 현황

▣ 현북우체국

1. 일반현황

○ 소재지 : 강원도 양양군 현북면 하조대1길 44

○ 대 지 : 244㎡

○ 건 물 : 493㎡

○ 구 조 : 철근콘크리트

○ 연 혁

- 1962. 05. 16. 체별 제82호 별정우체국 개국
- 1994. 07. 23. 청사 준공
- 2014. 07. 01. 일반우체국 전환 개국

2. 역대국장

가. 별정우체국 국장

○ 1대 강영진 ○ 2대 강지수

나. 일반우체국 국장

○ 1대 강희석 ○ 2대 이경석 ○ 3대 오현미 ○ 4대 김형욱 ○ 5대 이경석

3. 우편물 취급현황

(단위 : 건)

구분 / 연도	보통		특수		소포		합계	
	접 수	배 달	접 수	배 달	접 수	배 달	접 수	배 달
2019	13,348		2,713		6,578		22,639	
2020	8,013		6,447		6,294		20,754	

4. 예금 및 보험현황

(단위 : 백만원)

구분 / 연도	예금				보험 (월액)
	합 계	요구불	저축성	기 타	
2019	5,654	1,172	4,482	2,185	5,469
2020	5,309	1,274	4,035	2,236	1,112

5. 우편요금 수입현황

(단위 : 천원)

구 분	합계	보통	특수	소포
2019	47,392	5,168	9,007	33,217
2020	55,072	3,406	20,033	31,633

제1장 유관기관 현황

▣ 현남우체국

1. 일반현황

○ 위치 : 양양군 현남면 인구중앙길 42(인구1리)

○ 대 지 : 361㎡

○ 건 물 : 201㎡

○ 구 조 : 철근콘크리트 슬라브

○ 연 혁

- 1938. 3. 1. 개국
- 1971. 5. 24. 시내전화(교환)설치운영
- 1980. 9. 8. 청사준공
- 1997. 7. 1. 관서급 변경(6급국 → 7급국)
- 2005. 1. 1. 관서급 변경(7급국 → 6급국)
- 2009. 8. 24. 청사 리모델링 준공
- 2018. 12. 1. 명칭 변경(인구우체국 → 현남우체국)

2. 역대국장

○ 1대 조규복 ○ 2대 조광현 ○ 3대 조삼현 ○ 4대 한희동 ○ 5대 조삼현
○ 6대 최병규 ○ 7대 조삼현 ○ 8대 이상철 ○ 10대 조호현 ○ 11대 심해진
○ 12대 정상영 ○ 13대 서성학 ○ 14대 안경원 ○ 15대 방영석 ○ 16대 김영봉
○ 17대 마승창 ○ 18대 이경석 ○ 19대 김영봉 ○ 20대 이선녀 ○ 21대 전승탁
○ 22대 문종빈 ○ 23대 김우진 ○ 24대 문종빈 ○ 25대 권석명 ○ 26대 이정화
○ 27대 이경석 ○ 28대 이한규

3. 우편물 취급(접수)현황

(단위 : 건)

구분 / 연도	합 계	보 통	특 수	소 포
2019년	109,696	99,144	4,297	6,255
2020년	53,700	39,882	5,857	7,961

4. 우편요금 수입현황

(단위 : 천원)

구분 / 연도	합 계	보 통	특 수	소 포
2019년	78,834	37,466	10,344	31,024
2020년	70,791	16,173	15,188	39,430

제1장 유관기관 현황

▣ 강현우체국

1. 일반현황

○ 소재지 : 양양군 강현면 정암리 448-54(강현면 동해대로 3495)

○ 대 지 : 274,66㎡

○ 청 사 : 154.63㎡

○ 구 조 : 철근콘크리트 조적조

○ 연 혁

- 1964. 12. 31. 별정우체국 개국
- 2008. 12. 31. 재지정

2. 역대국장

○ 1대 최명수 ○ 2대 문동재 ○ 3대 김충래 ○ 4대 김동학

3. 우편물 접수현황

(단위 : 건)

구분 / 연도	보통		특수		소포		합계	
	접 수	배 달	접 수	배 달	접 수	배 달	접 수	배 달
2019	52,331		13,074		10,924		76,329	
2020	34,386		11,000		11,615		57,001	

4. 예금 및 보험현황

(단위:천원)

구분 / 연도	예금				보험 (월액)
	합 계	요구불	저축성	기 타	
2019	10,772,241	2,780,129	7,992,112		4,706
2020	9,825,216	2,935,104	6,890,112		2,233

5. 우편요금 수입현황

(단위:천원)

구 분	합계		보통		특수		소포	
	계	접수	계	접수	계	접수	계	접수
2019	123,510	123,510	22,674	22,674	41,031	41,031	59,805	59,805
2020	120,396	120,396	17,195	17,195	41,186	41,186	62,015	62,015

제1장 유관기관 현황

▣ 농협은행 양양군지부

1. 일반현황

○ 위치 : 양양군 양양읍 군청길 13

○ 대지 : 1,761㎡

○ 건물 : 1,954㎡

○ 구조 : 철근콘크리트 스라브 4층(지상 3층, 지하 1층)

○ 연혁

- 1961. 8. 15 구농협과 구 농업은행양양지점이 발전적으로 병합 양양군 농업협동조합으로 발족
- 1969 ~ 1972 이동조합 병합으로 읍면단위 조합기능 확장. 비료, 농사자금, 정책구매, 공제사업을 단위조합에 이관
- 1981. 1. 1 농협조직 2단계로 개편, 농협중앙회 양양군지부로 명칭 변경, 읍면단위조합 중앙회와 직결
- 2012. 3. 2 농협조직 개편에 따른 중앙회, 금융지주 개편으로 농협은행 양양군지부로 명칭변경

2. 역대조합장 및 지부장

≪ 조합장 ≫

○ 1대 김달석 ○ 2대 이면수(조합장제도 폐지)

≪ 지부장 ≫

○ 1대 이병억 ○ 2대 박희준 ○ 3대 김진선 ○ 4대 임호경 ○ 5대 박철기
○ 6대 김건영 ○ 7대 최종협 ○ 8대 최돈각 ○ 9대 전복규 ○ 10대 최찬규
○ 11대 김윤남 ○ 12대 박현일 ○ 13대 이상기 ○ 14대 고윤호 ○ 15대 엄동일
○ 16대 박영선 ○ 17대 조규명 ○ 18대 전세환 ○ 19대 강기원 ○ 20대 함병석
○ 21대 이희원 ○ 22대 홍순투 ○ 23대 이윤배 ○ 24대 김철래 ○ 25대 오염천
○ 26대 권혁빈 ○ 27대 이한덕 ○ 28대 손재형

《 은행지부장 》

○ 1대 손재형 ○ 2대 노현화 ○ 3대 지은환 ○ 4대 함병철 ○ 5대 고영배
○ 6대 조동현

3. 임직원현황

○ 지부장외 17명

4. 결산현황

(단위:천원)

계정명	2019년	2020년
영업수익	8,277	6,978
영업비용	3,838	2,624
매출총이익	4,438	4,353
판매비와 관리비	2,114	2,173
영업이익	2,324	2,179

제1장 유관기관 현황

▣ 양양농업협동조합

1. 일반현황

○ 위치 : 양양군 양양읍 남문5길 17

○ 대지 : 590㎡

○ 건물(연면적) : 2,473㎡

○ 구조 : 철근콘크리트 스라브 3층

○ 연혁

- 1969. 9. 15 양양리농업협동조합 설립
- 1972. 12. 13 종합시설(사무실, 연쇄점)신축
- 1974. 1. 15 양주단위농업협동조합으로 명칭 변경
- 1979. 9. 30 자립조합으로 승격
- 1980. 11. 25 간부직원 배치(상무)
- 1981. 9. 30 손양단위농업협동조합 흡수합병
- 1982. 11. 27 종합시설건물 신축(사무실 및 회관)
- 1982. 2. 7 양양농업협동조합으로 명칭 변경
- 1989. 7. 10 전문인력배치(전무)
- 1993. 12. 10 농기구수리센타 준공
- 1995. 12. 18 양양농협 종합시설건물 건축
- 1996. 4. 8 농용자재백화점 준공
- 1998. 8. 30 하나로 마트 증개축
- 2000. 6. 8 산물벼 건조저장시설 준공
- 2001. 11. 30 하나로마트 리모델링
- 2007. 8. 27 양양농협청사 1층 리모델링
- 2010. 12. 8 포월리 RPC인수
- 2013. 10. 11 양양농협 정부양곡창고 준공
- 2014. 10. 23 양양농협가공사업소 개업
- 2020. 6. 10 양양농협주유소 신규 개업

2. 역대 조합장

○ 1대 최병규 ○ 2대 김인정 ○ 3대 김남호 ○ 4대 김영수 ○ 5대 김영수
○ 6대 최용희 ○ 7대 추의엽 ○ 8대 최용희 ○ 9대 최용희 ○ 10대 김윤래
○ 11대 이상국 ○ 12대 이상국 ○ 13대 고용달 ○ 14대 고용달○ 15대 고용달
○ 16대 신창선 ○ 17대 신창선 ○ 18대 신창선

3. 조합원 및 임직원 현황(2020.12.31.기준)

○ 조합원수 : 1,677명
○ 조합장 : 1명
○ 이 사 : 9명
○ 감 사 : 2명
○ 직 원 : 49명

4. 결산현황(손익계산서)

○ 제(60)기 : 2020. 1. 1 ~ 2020. 12. 31까지
○ 제(59)기 : 2019. 1. 1 ~ 2019. 12. 31까지

(단위: 백만원)

구 분	제60기	제59기	증 감
	금액	금액	
Ⅰ. 영업수익	28,144	27,543	601
1. 신용사업영업수익	4,868	5,044	-176
2. 경제사업영업수익	23,276	22,499	777
Ⅱ. 영업비용	21,731	21,404	327
1. 신용사업영업비용	1,846	1,946	-100
2. 경제사업영업비용	19,885	19,458	427

제1장 유관기관 현황

구 분	제60기	제59기	증 감
	금액	금액	
Ⅲ. 매출총이익	6,413	6,139	274
Ⅳ. 판매비와관리비	4,889	4,895	-6
Ⅴ. 영업이익	1,524	1,244	280
Ⅵ. 교육지원사업비	723	680	43
Ⅶ. 영업외수익	454	453	1
Ⅷ. 영업외비용	187	84	103
Ⅸ. 법인세차감전손익	1,068	933	135
Ⅹ. 법인세비용	107	95	12
. 당기순이익	961	838	123

▣ 속초양양축산업협동조합

1. 조합현황

○ 위치 : 양양군 양양읍 양양로 49

○ 대지 : 97,990㎡

○ 건물 : 1,708㎡

○ 구조 : 철근콘크리트조 및 경량철골조 평슬래브 3층

○ 연혁

-1981. 02. 01 조합설립발기
-1982. 03. 23 양양축산업협동조합 설립인가
-1982. 04. 27 초대 조합장 취임(성낙윤)
-1982. 07. 23 중앙회 회원조합가입
-1982. 10. 01 한우 순수계통번식사업 인수(강릉축협)
-1983. 01. 15 속초시 업무구역 인수
-1983. 04. 27 제2대 조합장 취임(성낙윤)
-1983. 11. 12 속초시 업무구역 분할(속초축협 발족)
-1986. 04. 27 제3대 조합장 취임(성낙윤)
-1988. 03. 24 가축시장인수(양양군)
-1988. 04. 22 상호금융 업무개시
-1989. 04. 09 제4대 조합장 직선유임(성낙윤)
-1993. 04. 09 제5대 조합장 취임(이기우조합장 직선제)
-1995. 05. 04 신축청사준공(양양읍 남문리 44-1) 축산물 전문판매장 개장 및 생활물자 판매업무 개시
-1996. 06. 양양한우 상표등록(등록번호 제343398호)
-1997. 04. 09 제6대 조합장취임(이기우)
-1998. 11. 05 가축시장 이전(월리 산32번지)
-2000. 07. 01 중앙회 통합에 따른 정관 변경
-2001. 04. 09 제7대 조합장 취임(이석천)
-2002. 03. 11 속초양양축협 흡수합병(통합)
-2002. 03. 양양산 한우 보증 종모우 지정

-2004. 07. 23 속초축산물 판매장 오픈
-2004. 10. 양양한우 품질인증(11-18-02)
-2005. 04. 09 제8대 조합장 취임(이종율)
-2007. 04. 11 강원영동한우령광역브랜드 출범
-2008. 12. 26 위해요소중점관리기준(HACCP)적용작업장 지정
-2009. 04. 08 제9대 조합장 취임(이종율)
-2009. 07. 10 한우령한우 전문판매장 속초점 개점
-2009. 12. 07 식육처리 판매HACCP인증(본점하나로마트)
-2009. 12. 14 식육처리 판매HACCP인증(한우령한우전문판매장 속초점)
-2010. 12. 31 2010년 농촌형축협 종합업적평가 1위달성
-2011. 03. 04 2011년 축산육성대상 수상
-2012. 12. 31 2012년 농촌형축협 종합업적평가 2위
-2014. 07. 01 2014년 속초양양축협 총화상수상
-2014. 08. 14 2014년 상호금융예수금 1천억원 달성
-2014. 12. 31 삽존리송아지 생산기지화 사업장준공
-2017. 06. 30 강원한우 속초축산물전문판매장 이전 오픈
-2018. 03. 22 제11대 조합장 취임(이양중)
-2018. 06. 11 속초양양축협 조양지점 이전 오픈
-2019. 07. 24 가축시장현대화(전자경매)시설 완공
-2019. 08. 05 공동방재단 방역활동 강화부문 1위 달성
-2020. 02. 17 축산기자재판매장 완공
-2020. 03. 26 한우사업 대상 수상
-2020. 09. 17 2020년 상호금융대출금 1천억원 달성
-2020. 12. 01 공동방재단 방역활동 강화부문 1위 달성

2. 관내현황

○ 업무구역

-속초시(8개동), 양양군(6개읍면)

3. 양축 및 조합원현황

○ 가축현황

(단위:두)

구분	양양군	속초시	합계
한우	6,827	282	7,109
양돈	23,000	0	23,000
기타			

○ 임원,대의원,조합원,직원,축산계

(단위:명)

구분	양양군	속초시	합계
조합원	382	70	452
대의원	40	7	47
임원	7	2	9
직원	37	7	44
작목반	4	0	4

4. 시설현황

○ 조합보유시설

(단위:㎡,대)

구분	대지	사무실 (하나로마트 포함)	가축시장 (부속시설포함)	생축장	차량운반구
내역	97,990	1,707.9	939.76	9,764.04	14

5. 자산현황

(단위:백만원)

구분		합계
유동자산		5,426
금융업예치금		35,616
금융업대출채권		112,315
비유동자산	투자자산	5,593
	유형자산	12,960
	무형자산	0
	기타비 유동자산	433
	소계	18,986
자산총계		172,343

6. 가축시장 및 생축사업장 현황

○ 위치 : 양양군 양양읍 남대천로 99-20

○ 대지면적 : 22,452㎡

○ 시설 현황

-전천후 계류장(1동) 760.86㎡(84두 규모)

-관리사(1동) 49㎡

-휴게실(1동) 99㎡

-창고및기계실 257㎡

-기자재판매장(3동) 1,247.41㎡

-사료창고 198.26㎡

○ 위치 : 양양군 손양면 동막골길 46

○ 대지면적 : 65,930㎡

○ 시설 현황

-관리사(1동)72.9㎡

-축사(7동) 8,029,37㎡ (300두 규모)

7. 조양지점 현황

○ 위치 : 속초시 동해대로 4024 제일프라자 120호 121호

○ 면적 : 191.4㎡

○ 직원수 : 5명

○ 예수금현황 : 62,728백만원

○ 대출금현황 : 36,714백만원

8. 속초 강원한우판매장 현황

○ 위치 : 속초시 조양로 21번길 6

○ 면적 :109㎡

○ 직원수 : 2명

제1장 유관기관 현황

▣ 서광농협

1. 일반현황

○ 위치 : 양양군 서면 물윗구미길 3

○ 대지 : 1,577㎡

○ 건물 : 987.9㎡

○ 구조 : 철근콘크리트 슬라브 2층

○ 연혁

- 1969. 10. 1 서면농업협동조합 설립
- 1971. 7. 1 건물 165㎡평 준공
- 1983. 5. 27 서광단위농업협동조합으로 명칭 변경
- 1989. 12. 31 신청사 준공
- 1990. 2. 27 조합장 직선
- 1992. 6. 23 서울 직판장 개장
- 1994. 11. 28 인진쑥 가공공장 준공
- 1998. 12. 7 농기계 서비스센터 준공
- 1998. 8. 7 제2 가공공장 준공
- 1999. 9. 15 산물벼 건조 저장시설 준공
- 2002. 4. 20 주유소 운영
- 2003. 5. 28 서광농협 장학재단 출범
- 2006. 2. 20 경영평가 1등급 획득(8년 연속)
- 2006. 12. 20 서광농협 송천주유소 개장
- 2010. 10. 10 친환경벼 전용 건조저장시설 준공
- 2010. 10. 31 곶감 건조저장시설 준공
- 2012. 12. 31 감 가공시설 준공
- 2014. 12. 31 종합경영평가 1등급 달성
- 2015. 3. 20 제14대 조합장(김영하) 취임
- 2015. 12. 1 용천리 과일 선별장 설치
- 2016. 11. 21 마트확장(정육 및 1차 농산물 코너)

- 2018. 04. 27 기능성버섯가공사업소 준공
- 2018. 12. 31 상호금융여신부문 클린뱅크 달성
- 2019. 03. 21 제15대 조합장 (김영하) 중임

2. 역대 조합장

○ 1대 김종부 ○ 2대 김종부 ○ 3대 김종부 ○ 4대 김종부 ○ 5대 탁봉원
○ 6대 박철수 ○ 7대 박철수 ○ 8대 김호열 ○ 9대 김호열 ○ 10대 김호열
○ 11대 김호열 ○ 12대 박철수 ○ 13대 박철수 ○ 14대 김영하 ○ 15대 김영하

3. 조합원 및 임직원 현황

(단위:백만원)

조합원 현황			임직원 현황		
조합원	1,701	대의원수59명	임원	10명	조합장1명,이사 7명, 감사 2명
준조합원	1,727명	직원	19명		

4. 주요 사업 추진실적

○ 산물벼 및 친환경벼 전량 수매 및 판매
○ 조합원 생산 잡곡, 호두, 산채 등 농산물 전량 수매
○ 산물벼 건조기 신규 설치계획으로 찹쌀 계약재배 실시
○ 화학비료 반값 지원 및 농약 30% 지원으로 조합원의 영농비 절감
○ 장학재단 및 교통 오지 셔틀버스 운영으로 조합원의 복지 지원

5. 대차대조표

○ 당기 2020년 12월31일 ○ 전기 2019년 12월 31일

제1장 유관기관 현황

(단위 : 백만원)

자산	당기	전기	부채 및 자본	당기	전기
계정과목	금액	금액	계정과목	금액	금액
신용사업자산	67,062	62,525	신용사업부채	56,258	53,417
일반사업자산	7,939	8,244	일반사업부채	11,418	10,101

▣ 하조대농협 현북지점

1. 일반현황

○ 소재지 : 양양군 현북면 하조대1길 63

○ 대 지 : 1,654㎡

○ 건 물 : 864.09㎡

○ 구 조 : 철근콘크리트 슬라브 3층

○ 연 혁

- 1969. 10. 01. 현북리단위농협으로 설립
- 1972. 10. 01. 종합시설 건물준공
- 1973. 10. 01. 현북단위농업협동조합으로 명칭변경
- 1985. 12. 31. 성장자립조합으로 승격
- 1989. 02. 25. 현북농업협동조합으로 개정
- 1994. 11. 05. 종합회관 건물준공
- 1995. 07. 26. 어성전 하나로마트 개설
- 1999. 04. 15. 현북, 현남 합병으로 하조대농협 현북지소로 명칭변경
- 2002. 06. 07. 하조대농협 현북지점으로 승격
- 2017. 06. 27. 자재센터 및 농기계센터 건물준공

2. 역대 지점장 현황

○ 1대 함종만 ○ 2대 안병태 ○ 3대 함종만 ○ 4대 홍덕봉 ○ 5대 최명길
○ 6대 윤계동 ○ 7대 고용기

3. 직원 현황

(단위 : 백만원)

총인원	사무실	하나로마트	자재센터/농기계
10	5	3	2

제1장 유관기관 현황

▣ 하조대농업협동조합

1. 일반현황

○ 위 치 : 양양군 현남면 인구중앙길 87

○ 대 지 : 337평

○ 건 물 : 293평

○ 구 조 : 철근콘크리트 평슬라브 지붕3층

○ 연 혁

- 1965. 03. 31. 현남단위농업협동조합으로 설립
- 1970. 09. 04. 연쇄점 개설
- 1972. 10. 13. 종합사무실 신축 준공
- 1972. 11. 18. 창고 준공
- 1974. 11. 15. 판매장 준공
- 1979. 12. 31. 농기구 서비스센타 준공
- 1989. 04. 01. 현남농업협동조합 개칭
- 1990. 02. 20. 11대 조합장 직선제 선거실시
- 1993. 06. 01. 농협주유소 개점
- 1994. 07. 01. 농협직판장 개점
- 1998. 02. 20. 현남농협 신청사 준공
- 1998. 12. 21. 현북농협과 합병 찬반투표 (합병결의)
- 1999. 04. 15. 합병등기 하조대농업협동조합 업무개시
- 2001. 07. 01. 잡곡가루공장 개점
- 2008. 12. 31. 총자산 532억원 달성
- 2014. 12. 31. 총자산 684억원 달성
- 2015. 06. 19. 상호금융예수금 500억 달성
- 2016. 03. 08. 하조대농협 정육점 개장
- 2016. 06. 16. DSC 저온저장창고(100평)준공
- 2017. 06. 27. 현북지점 영농자재센터 개점
- 2018. 05. 24. 현북지점 정육점 개점

2. 역대 조합장

○ 1대 전호규 ○ 2대 전호규 ○ 3대 전완수 ○ 4대 안락영 ○ 5대 최현규
○ 6대 최현규 ○ 7대 최현규 ○ 8대 최현규 ○ 9대 최현규 ○10대 최현규
○11대 정상철 ○12대 정상철 ○13대 임명식
○ 1대 이근천 ○ 2대 황순구 ○ 3대 황순구 ○ 4대 황순구 ○ 5대 홍덕봉
○ 6대 홍덕봉

3. 조합원 및 임직원 현황

(단위 : 명)

구분		2019년도	2020년도	증감
임원	조합장	1	1	
	이사	6	6	
	감사	2	2	
직원	지도·경제	26	28	2
	신용	8	8	
계		43	45	2

4. 사무소현황

사무소명	주소	전화번호
주 사무소	강원도 양양군 현남편 인구중앙길 87	033-671-6311
현북지점	강원도 양양군 현북면 하조대1길 63	033-672-1008

5. 대차대조표 요약

(단위 : 백만원, %)

구분		2019년도(A)		2020년도(B)		증감(B-A)	비고
		금액	구성비	금액	구성비		
자산	1.유동자산	6.615	6.58	6,341	5.73	-274	
	2.외상매출금	536	0.53	547	0.49	69	
	3. 재고, 생물자산	3,871	3.85	3,564	3.22	-307	
	4.기타유동자산	1,768	1.76	1,720	1.55	-48	

제1장 유관기관 현황

구분		2019년도(A)		2020년도(B)		증감(B-A)	비고
		금액	구성비	금액	구성비		
	Ⅱ.금융업예치금	22,411	22.29	25,837	23.33	3,426	
	Ⅲ.금융업대출금						
	(대손충당금)	64,519	54.18	71,552	64.61	7,033	
	Ⅳ. 공제,농작물보험자산						
	Ⅴ. 비유동자산	6,980	6.94	7,018	6.34	38	
	1. 투자자산	2,515	2.50	2,602	2.35	87	
	2. 유형자산	4,465	4.44	4,416	3.99	-49	
	3. 무형자산						
	4. 기타유동자산						
	자 산 총 계	100,524	100	110,748	100	10,224	
부	Ⅰ. 유 동 부 채	7,726	8.65	11,019	11.22	3,293	
	1. 외상매입금	174	0.19	307	0.31	133	
	2. 단기차입금	4,219	4.72	7,540	7,68	3,321	
	3. 기타유동부채	3,332	3.73	3,171	3.23	-161	
	Ⅱ. 금융업예수금	75,811	84.85	80,563	82.05	4,752	
	Ⅲ.금융업차입금	5,759	6.45	6,557	6.68	798	
채	Ⅳ. 공제,농작물보험부채						
	Ⅴ. 비유동부채	51	0.06	53	0.05	2	
	1. 장기차입금						
	2. 기타유동부채	51	0.06	53	0.05	2	
	부 채 총 계	89,347	100	98,192	100	8,845	
	Ⅰ. 출자금	6,159	55.10	7,049	56.14	890	
자	Ⅱ. 자본잉여금	607	5.43	607	4.83		
	Ⅲ. 자본조정	-105	-0.94	-85	-0.68	20	
본	Ⅳ. 기타포괄손익누계액						
	Ⅴ. 이익잉여금	4,517	40.41	4,986	39.71	469	
	자 본 총 계	11,177	100	12,556	100	1,379	
부 채 및 자 본 총 계		100,524		110,748		10,224	

※백만원단위 조회시,원단위 반올림으로 합산금액은 다를 수 있음

▣ 강현농업협동조합

1. 일반현황

○ 소재지 : 양양군 강현면 동해대로 3555(물치리 66-9번지)

○ 대 지 : 1,035㎡

○ 건 물 : 1,400㎡

○ 구 조 : 철근콘크리트 슬라브(지하1층, 지상 2층)

○ 연 혁

- 1969. 10. 강현리농업협동조합으로 설립(8개 이동조합 합병)
- 1974. 2. 강현단위농업협동조합 개칭
- 1989. 2. 강현농업협동조합 개칭
- 1994. 10. 강현농업협동조합 종합회관 준공
- 1997. 4. 강현농업협동조합 낙산지소 개점
- 2005. 7. 총화상 수상
- 2005. 9. 강현농업협동조합 벼 건조저장시설 준공
- 2008. 12. 강현농업협동조합 도정공장 준공
- 2012. 12. 종합업적 우수상(전국지역농협 농촌형 11그룹 4위)
- 2013. 12. 강현농업협동조합 벼 육묘장 준공
- 2015. 7. 외국환취급업무 개시
- 2016. 12. 강현농업협동조합 벼 창고 준공
- 2018. 8. 강현농업협동조합 주유소 개점
- 2018. 12. 클린뱅크 수상
- 2018. 12. 종합업적 우수상(전국지역농협 농촌형 11그룹 2위)
- 2019. 12. 농협중앙회선정 교육부분 최우수 농협 선정

2. 역대 조합장

○ 1대 장기학 ○ 2대 이준영 ○ 3대 이준영 ○ 4대 노좌현 ○ 5대 김주혁
○ 6대 김주혁 ○ 7대 김주혁 ○ 8대 김주혁 ○ 9대 최익수 ○ 10대 전용우
○ 11대 전용우 ○ 12대 전용우 ○13대 김일수 ○14대 김일수

3. 조합원 및 임직원 현황

○ 조합원 : 1,084명

○ 임 원 : 10명

○ 직 원 : 32명

4. 재무 및 손익에 관한 현황

(단위:백만원)

구분	2019년	2020년	증감
총자산	91,266	113,209	21,943
총부재	83,402	104,395	20,993
총자본	7,863	8,814	951
당기순이익	704	709	5

5. 교육지원사업비용 지출에 관한 사항

지출내용	2019년	2020년	증 감
영농지도사업 및 기타 조합원 복리후생을 위한 환원사업 등	425백만원	446백만원	21백만원

6. 배당에 관한 사항

지출내용		2019년	2020년	증 감
보통출자배당율		3.86%	3.03%	-0.83%
1좌당 보통출자 배당액		122원	156원	34원
1좌당 당기순이익		854원	859원	5원
배당성향		45.99%	45.24%	-20백만원
배당액	보통출자 배당액	148백만원	128백만원	-20백만원
	이용고배당액	175백만원	191백만원	16백만원

▣ 신한은행 양양출장소

1. 일반현황

○ 위　치 : 강원도 양양군 양양읍 양양로 53

○ 총 면 적 : 465㎡

○ 전용면적 : 375㎡

○ 구　조 : 철근 콘크리트조 슬라브 4층 중 1층

○ 연　혁

- 1992.12.10 신한은행 양양지점 개점
- 2008.08.11 현 천동빌딩 이전
- 2019.01.01. 속초지점 양양출장소 명칭변경(지점격하)
- 2021.07.01. 신한은행 양양지점(점유형 변경)

2. 역대 지점장 및 출장소장

○ 김영빈 지점장 : 1999.09~2000.01

○ 권혁중 지점장 : 2000.01~2002.01

○ 정연국 지점장 : 2002.01~2004.01

○ 이정환 지점장 : 2004.01~2006.07

○ 진병돈 지점장 : 2006.07~2008.07

○ 임선택 지점장 : 2008.08~2009.12

○ 박남열 지점장 : 2010.01~2013.01

○ 여환준 지점장 : 2013.01~2015.01

○ 홍도현 지점장 : 2015.01~2017.01

○ 최수영 지점장 : 2017.01~2019.01

○ 정구하 출장소장 : 2019.01~2021.06

3. 수상현황

○ 2001년 ~2003년 종합업적 평가대회 평가군 1위수상
○ 2006~2010년 5년연속 고객만족 대상수상
○ 2013년 하반기 동상 수상
○ 고객만족 우수상 수상
○ 2019년 금상 수상

4. 영업현황

(단위:억원)

연도	총영업자산	총수신	총대출	가계대출	기업대출
2019	1,377	531	846	335	511
2020	1,576	628	947	396	551

▣ 양양새마을금고

1. 일반현황

○ 위 치 : 강원도 양양군 양양읍 남문리 29번지

○ 총 면 적 : 465m²

○ 전용면적 : 375m²

○ 구 조 : 철근 콘크리트조 슬라브 4층 중 1층

○ 연 혁

- 1992. 12. 10 신한은행 양양지점 개점
- 2008. 08. 11 현천동빌딩이전
- 2019. 01. 01 속초지점 양양출장소 명칭변경(지점격하)

2. 역대 지점장 및 출장소장

○ 김영빈 지점장 : 1999. 09 ~ 2000. 01

○ 권혁중 지점장 : 2000. 01 ~ 2002. 01

○ 정연국 지점장 : 2002. 01 ~ 2004. 01

○ 이정환 지점장 : 2004. 01 ~ 2006. 07

○ 진병돈 지점장 : 2006. 07 ~ 2008. 07

○ 임선택 지점장 : 2008. 08 ~ 2009. 12

○ 박남열 지점장 : 2010. 01 ~ 2013. 01

○ 여환준 지점장 : 2013. 01 ~ 2015. 01

○ 홍도현 지점장 : 2015. 01 ~ 2017. 01

○ 최수영 지점장 : 2017. 01 ~ 2019. 01

○ 정구하 출장소장 : 2019. 01 ~ 현재

3. 수상현황

○ 2001년 ~ 2003년 종합업적 평가대회 평가군 1위수상

○ 2006년 ~ 2010년 5년연속 고객만족 대상수상

○ 2013년 하반기 동상 수상
○ 고객만족 우수상 수상

4. 영업현황

(단위 : 억원)

연도	총 영업자산	총수신	총대출	가계대출	기업대출
2019	1,286	636	650	262	383
2020	1,387	593	794	339	450

▣ 양양군 수산업협동조합

1. 일반현황

○ 소재지 : 양양군 현남면 인구리 26-7

○ 대 지 : 549㎡

○ 건 물 : 550.06㎡

○ 구 조 : 철근콘크리트 슬라브

○ 연 혁

- 1930. 2. 1. 현남면 어업조합 발족
- 1934. 8. 1. 현북면 어업조합 합병, 인구어업조합으로 개칭
- 1945. 4. 1. 속초어업조합에 합병
- 1946. 11. 1. 38선으로 인해 인구어업조합으로 독립
- 1961. 7. 1. 주문진어업조합으로 합병
- 1965. 12. 1. 양양어업조합으로 발족
- 1975. 7. 31. 상호금융업무 개점
- 1975. 12. 31. 양양군수산업협동조합으로 개칭
- 1984. 6. 5. 낙산지점 상호금융 업무 개점
- 1990. 11. 6. 남애지점 상호금융 업무 개점
- 1995. 10. 6. 낙산수산물백화점 개점
- 2007. 9. 1. 물치사업소 개설
- 2012. 7. 1. 수산사업소 개설

2. 역대조합장

○ 1대 김순봉 ○ 2대 김순봉 ○ 3대 김순봉 ○ 4대 유화실 ○ 5대 유화실
○ 6대 권혁주 ○ 7대 이달용 ○ 8대 장진묵 ○ 9대 김동연 ○ 10대 김동연
○ 11대 장진묵 ○ 12대 장명호 ○13대 김정태 ○14대 김정태 ○15대 김영복
○ 16대 김영복 ○ 17대 김정태

3. 직원현황

임원				직원						합계
조합장	이사	감사	소계	별급	1급	2급	3급	4급	소계	
1	7	2	10		1	7	14	4	26	36

▣ 낙산신용협동조합

1. 일반사항

○ 소재지 : 양양군 강현면 일출로 5번지

○ 건 물 : 328.11㎡

○ 구 조 : 철근콘크리트 슬라브 2층

○ 연 혁

- 1992. 09. 27 낙산신협 창립총회 개최(초대이사장 -정소광)
- 1992. 10. 16 전진1리 50번지 가건물(10평)에 사무실 개설
- 1993. 02. 25 재무부장관 인가 취득(제04-098)
- 1999. 02. 11 제3대 이사장 정소광 선임
- 2000. 02. 10 신협중앙회장 표창 수상
- 2001. 3. 28 공동유대 변경 - 양양군주민
- 2003. 02. 07 제4대 이사장 정소광 선임
- 2005. 09. 23 양양지점 개점(양양군 양양읍 남문리 99-16번지)
- 2007. 02. 09 제5대 이사장 이철수 선임
- 2007. 02. 12 신협중앙회장 표창 수상
- 2008. 02. 28 금융감독원장 표창 수상
- 2009. 02. 17 신협중앙회장 경영우수조합 표창 수상
- 2011. 02. 17 제6대 이사장 이철수 선임
- 2015. 02. 06 제7대 이사장 이철수 선임
- 2015. 02. 06 금융감독원 표창 수상
- 2018. 02. 23 제 26차 정기총회

2. 역대 조합장

○ 1대 정소광 ○ 2대 정소광 ○ 3대 정소광

○ 4대 정소광 ○ 5, 6, 7대 이철수

3. 조합원 및 임직원 현황

○ 조합원 : 3,871명

○ 임 원 : 7명

○ 직 원 : 9명

4. 2018년도 결산 총계표

○ 재정현황

- 총자산 : 441억원(전년도 428억원)
- 조합원 1인당 평균 자산 : 11,394천원 - 출자금 : 1,939,212천원

▣ 양양속초산림조합

1. 일반사항

○ 위치 : 본　　점 : 강원도 양양군 양양읍 남문로 13
속초지사무소 : 강원도 속초시 동해대로 4121
손 양 지 점: 강원도 양양군 손양면 말곡길 35-7

○ 대지 : 156,933㎡
(양양본점 : 551㎡,속초지점:704㎡,손양지점:3,290㎡,임야:152,388㎡)

○ 건물 : 3,686㎡ (양양본점 : 1,133㎡,지상3층,지하1층)
(속초지사무소:1,267㎡,지상4층)
(손양지점:1,286㎡)

○ 구조 : 본　　점 : 철근콘크리트 슬래브 지붕 3층
속초지사무소 : 철골조 슬래브 지붕 및 철근콘크리트 지붕 4층
손양지점(표고버섯톱밥배지생산시설) : 일반철골구조

○ 연혁

- 1955년 : 사단법인 양양산림조합 조직(산림보호 임시조치법)
- 1962년 : 양양산림조합 설립(145개 산림계, 계원7,607명)
  행정구역 개편으로 35개 산림계 고성군으로 전출
  14개 산림계가 명주군에서 양양군으로 편입되어 124개 산림계로 재편성
- 1979년 : 양양읍 남문리 39-1번지 청사 신축
- 1980년 : 산림법에서 분리 산림조합법을 독립 제정
- 1989년 : 속초시 4개 산림계 해산(120개 산림계, 계원 5,200명)
- 1993년 : 산림조합법 개정(산림조합법 → 임업협동조합법
  양양임업협동조합으로 명칭 변경
- 1994년 : 양양읍 남문리 191-3번지 청사 신축
- 1995년 : 양양임업협동조합 상호금융업무취급 승인(제경원)
- 1996년 : 상호금융업무 개시
- 1997년 : 상호금융점포 개점식

- 2000년 : 양양산림조합으로 명칭 변경
- 2010년 : 양양산림조합 속초신용지점 개점
- 2013년 : 조합명변경(양양산림조합 → 양양속초산림조합)
- 2017년 : 표고버섯톱밥배지생산시설 준공

2. 역대조합장

○ 1~2대 이영운 ○ 3~4대 이동균 ○ 5~7대 김택균 ○ 8~9대 이구영
○ 10대 김시혁 ○ 11대 최을규 ○ 12대 이완섭 ○ 13~15대 김영국
○ 16대 정용환 ○ 17대 정용환

3. 조합원 현황(2020.12.31.)

(단위:천원)

조합원			계	출자금	회전 출자금	사업 준비금
총인원	산주	비율				
1,808	1,521	84.13%	3,010,189	2,900,720	4,346	105,123

4. 신용사업부문

(단위:천원)

구 분	'17년말	'18년말	'19년말	'20년말	비 고
예수금	43,631,232	45,767,215	52,705,039	50,909,732	
대출금	31,653,027	35,175,654	36,726,427	38,313,397	
예대율(%)	72.55	76.86	69.68%	75.26%	

5. 2020년도 손익계산서

(단위:천원)

관 목		금 액
관	항	
1. 사업수익		9,386,945
	1. 일반사업	7,232,508
	2. 지도사업	70,614
	3. 신용사업	2,083,823
2. 사업비용		6,278,126
	1. 일반사업	5,044,403
	2. 지도사업	111,940
	3. 신용사업	1,121,783
3. 사업총이익		3,108,819
4. 사업관리비		1,665,347
	1. 인건비	908,231
	2. 퇴직급여금	196,405
	3. 경비	560,711
5. 사업이익		1,443,472
6.사업외손익	1.	125,935
	1. 사업외수익	222,600
	2. 사업외비용	96,665
7. 내부손익		0
	1. 내부손익	422,203
	2. 내부비용	422,203
8. 예비비		
9. 법인세차감전순이익		1,569,407
10. 법인세비용		141,247
11. 당기손익		1,428,160

제3절 _ 기타 유관기관

▣ 속초경찰서 양양지구대

1. 일반현황

○ 위치 : 양양군 양양읍 남문로 33
○ 대지 : 703㎡
○ 건물 : 264.68㎡
○ 구조 : 철근콘크리트 슬라브 2층

2. 연혁

○ 1945. 8. 15 양양경찰서(일정시)
○ 1950. 6. 25 내무서(인공치하)
○ 1951. 7. 1 육군 제1군단 산하 양양치안대 발족
○ 1954. 11. 17 수복지구 임시행정조치법에 따라 행정권 이양, 양양군경찰서 부활, 양양경찰서 남문동파출소 설치
○ 1963. 11. 25 경찰본서가 속초시로 이전함에 따라 속초경찰서 양양지서로 개칭
○ 1991. 8. 1 경찰청 발족과 동시 속초경찰서 양양지서에서 양양파출소로 승격
○ 1996. 1. 25 신청사 준공
○ 2000. 6. 1 손양파출소와 합병 및 손양분소 개소
○ 2003. 8. 1 속초경찰서 양양지구대로 개칭
※ 강현센터, 서면센터, 현북센터, 손양분소 관할
○ 2003. 12. 1. 속초경찰서 양양지구대로 개칭
○ 2006. 4. 1. 현북파출소 개소
※ 현북면 치안관할권 이관
○ 2010. 4. 27. 강현파출소 개소
※ 강현면 치안관할권 이관
○ 2013. 7. 23. 서면파출소 개소
※ 서면 치안관할권 이관

3. 역대 지구대장

○ 1대 경위 김영만 ○ 2대 경감 이원석 ○ 3대 경감 정홍교 ○ 4대 경감 임승엽 ○ 5대 경감 김종석
○ 6대 경감 하경용 ○ 7대 경감 임승엽 ○ 8대 경감 김태경 ○ 9대 경감 한기돈 ○ 10대 경감 하경용
○ 11대 경정 신홍철 ○ 12대 경정 이종두 ○ 13대 경정 이찬섭 ○ 14대 경정 박종찬

≪ 역대파출소장 명단≫

○ 1대 권순용 ○ 2대 김원춘 ○ 3대 유지량 ○ 4대 서준택 ○ 5대 유재혁
○ 6대 홍병철 ○ 7대 장오랑 ○ 8대 윤태영 ○ 9대 윤주역 ○ 10대 강세원
○ 11대 서보석 ○ 12대 정진철 ○ 13대 권순주 ○ 14대 이동우 ○ 15대 박문호
○ 16대 이종일 ○ 17대 안기욱 ○ 18대 최창기 ○ 19대 백한기 ○ 20대 김희중
○ 21대 윤희삼 ○ 22대 강병용 ○ 23대 김영만

4. 주요업무 실적

《2007년도》

○ 강도 0건, 강간0건, 절도 95건 31명, 폭력 169건 166명, 기타형사범 576건 549명, 기소중지자 273명, 제사범 1485명을 검거

《2008년도》

○ 강도 0건, 강간7건 7명, 절도 90건 14명, 폭력 132건 110명, 기타형사범 200건 150명, 기소중지자 276명, 제사범 1687명을 검거

《2009년도》

○ 강도 0건, 강간 5건 5명, 절도 62건 31명, 폭력 124건 104명, 기타형사범 136건 116명, 기소중지자 122명, 제사범 947명을 검거

《2010년도》

○ 강도 2건 2명, 강간 12건 12명, 절도 58건 35명, 폭력 129건 104명, 기타형사범 127건 108명, 기소중지자 95명, 제사범 856명을 검거

제1장 유관기관 현황

《2011년도》

○ 강도 0건 0명, 강간 2건 2명, 절도 42건 34명, 폭력 112건 94명 기타형사범 83건 68명, 기소중지자 47명, 제사범 621명을 검거

《2012년도》

○ 강도 0건 0명, 강간 2건 2명, 절도 81건 61명, 폭력 84건 79명, 기타형사범 96건 83명, 기소중지자 31명, 제사범 510명을 검거

《2013년도》

○ 강도 0건 0명, 강간 5건 4명, 절도 32건 38명, 폭력 80건 117명, 기타형사범 249건 431명, 기소중지자 32명, 제사범 550명을 검거

《2014년도》

○ 강도 0건 0명, 강간 5건 12명, 절도 19건 25명, 폭력 76건 88명, 기타형사범 224건 401명, 기소중지자 35명, 제사범 620명을 검거

《2017년도》

○ 강도 0건 0명, 강간 1건 1명, 절도 14건 9명, 폭력 40건 56명, 기타형사범 180건 350명, 기소중지자 24명, 제사범 600명을 검거

《2018년도》

○ 강도 0건 0명, 강간 1건 1명, 절도 15건 10명, 폭력 17건 12명, 기타형사범 200건 422명, 기소중지자 30명, 제사범 612명을 검거

《2019년도》

○ 살인 1건 1명, 강간 5건 3명, 절도 60건 40명, 폭력 110건 102명, 기타형사범 30건 26명, 특별범 275명을 검거

《2020년도》

○ 강간 2건 2명, 절도 48건 35명, 폭력 84건 80명, 기타형사범 32건 29명, 특별범 216명을 검거

▣ 양양지구대 서면파출소

1. 일반현황

○ 위치 : 양양군 서면 물윗구미길 9

○ 대지 : 877㎡

○ 건물 : 133.89㎡

○ 구조 : 벽돌블럭조

○ 연혁

- 1954. 11. 17 양양경찰서 서면지서 개소
- 1963. 11. 01 속초경찰서 서면지서 개칭
- 1995. 01. 27 속초경찰서 서면파출소 개칭
- 2003. 08. 01 속초경찰서 양양지구대 서면치안센터 변경
- 2013. 07. 25 속초경찰서 서면파출소 개소

2. 역대 파출소장

○ 조휘영(2013. 7. 25 ~ 2014. 2. 11)

○ 정순창(2014. 2. 12 ~ 2015. 1. 28)

○ 이장섭(2015. 2. 29 ~ 2015. 1. 31)

○ 장진욱(2016. 2. 1 ~ 2017. 1. 31)

○ 한기돈(2017. 2. 1 ~ 2018. 3. 23)

○ 김석중(2018. 3. 24 ~ 2019. 1. 27)

○ 고석곤(2019. 1. 28 ~ 2020. 2. 4)

○ 김봉출(2020. 2. 5 ~ 2021. 2. 7)

○ 이진희(2021. 2. 8 ~ 현재)

3. 파출소 인원현황

○ 2021.09.16. 현재(3조 1교대 근무)

구분	소장	관리반	순찰팀			비고
			1팀	2팀	3팀	
정원	1	1	3	3	3	
현원	1	0	3	3	2	

4. 주요업무

- 지역 내 각종 범죄예방 및 검거, 피해자 보호
- 한계령, 구룡령 등 주요 고갯길 교통관리 및 사고예방
- 어린이 및 노약자 보호 및 범죄 예방

▣ 속초경찰서 손양치안센터

1. 일반현황

○ 소재지 : 강원도 양양군 손양면 손중로 177

○ 대지 : 142평

○ 건물 : 27.2평

○ 구조 : 시멘트벽돌스라브 단층

○ 연혁

- 1918. 3. 10 양양경찰서 주재소 설치(일제치하)
- 1950. 9. 18 수복과 동시 제1군단산하 양양군치안대 손양지대 발족
- 1954. 11. 17 행정이양으로 양양경찰서 손양지서로 개칭, 본서가 속초로 이전함에 따라 속초경찰서 손양지서로 개칭
- 1979. 12. 18 건평 27평 스라브청사 준공
- 2000. 6. 1 속초경찰서 손양분소로 개칭
- 2003. 8. 1 속초경찰서 양양지구대 손양분소로 직제 조정
- 2009. 11. 9 속초경찰서 손양치안센터로 명칭변경
- 2013. 6. 인력난으로 인하여 치안센터장 미배치
- 2016. 2. 29 면민 대상 치안서비스 제공을 위해 치안센터장 재배치

2. 역대서장

《 지서장 》

○ 1대 신해선 ○ 2대 조상호 ○ 3대 염영범 ○ 4대 황민환 ○ 5대 최경화
○ 6대 전호만 ○ 7대 서준선 ○ 8대 김태식 ○ 9대 최석산 ○ 10대 이문구
○ 11대 이상곤 ○ 12대 방영준 ○ 13대 전찬억 ○ 14대 서준선 ○ 15대 이상곤

《 파출소장 》

○ 1대 방영준 ○ 2대 전영선 ○ 3대 전상택 ○ 4대 박기돈 ○ 5대 전찬억 ○ 6대 김효영

제1장 유관기관 현황

《 분소장 》

○ 1대 김정헌 ○ 2대 유영철 ○ 3대 박기돈 ○ 4대 박용호

《 치안센터장 》

○ 1대 경위 박용호 ○ 2대 경위 정국성 ○ 3대 경위 조흥수 ○ 4대 경감 김덕용

○ 5대 경감 장진욱 ○ 현재 공석(양양지구대장이 겸임)

▣ 속초경찰서 현북파출소

1. 일반현황

○ 소재지 : 양양군 현북면 하조대1길 57

○ 대 지 : 1,911㎡

○ 건 물 : 135.15㎡

○ 구 조 : 시멘트벽돌슬라브 단층

○ 연 혁

- 1918. 03. 10. 양양경찰서 현북주재소 설치(일제치하)
- 1945. 08. 15. 해방과 동시에 현북면 15개리 중 38선 이남의 9개리는 미군정하에 어성전1개리에 주문진경찰서 어성전지서를 창설하고 38선 이북의 6개리는 괴뢰정권하에 하광정리에 양양내무서 현북분소 설치
- 1950. 09. 18. 수복과 동시 제1군단 점령지역으로 하광정리 125번지에 제1군단 산하 양양치안대 현북21지대가 발족, 15개리 중 북괴정권하에 있던 6개리 관장
- 1954. 11. 04. 군부대의 행정관서 이양과 함께 주문진경찰서 어성전지서 양양치안대 현북지대 해체와 동시에 양양경찰서 현북지서 창설
- 1963. 11. 25. 속초읍이 시로 승격됨에 따라 양양경찰서를 속초경찰서로, 당지서는 속초경찰서 현북지서로 개칭
- 1995. 12. 10. 수복과 동시에 제1군단 관할시 신축한 건물이 노후화되어 1975. 08. 10. 기공, 동년 12. 10. 개축 완료
- 1997. 07. 20. 파출소 청사 노후로 1996. 12. 28. 기공, 1997. 07. 20. 현 위치에 건물 신축 준공
- 2003. 08. 01. 지역경찰제 도입에 따라 경찰조직이 지구대 중심으로 개편됨에 따라 현북파출소에서 현북치안센터로 운영
- 2006. 04. 25. 속초경찰서 현북파출소 체제로 환원
- 2019. 07. 04. 현 위치에 리모델링 실시(대지 1,911㎡, 건물 135.15㎡)
- 2019. 10. 31. 리모델링 완공 및 개소, 정원 10명 근무중

2. 역대 소장

○ 1대 김창일 ○ 2대 이상곤 ○ 3대 함재원 ○ 4대 전오선 ○ 5대 최운기
○ 6대 이춘기 ○ 7대 양인석 ○ 8대 이진수 ○ 9대 조용완 ○10대 정순창
○11대 이동근 ○12대 이진수 ○13대 정학철 ○14대 이병선 ○15대 김기헌
○16대 김익환 ○17대 한두호 ○18대 장진욱 ○19대 오영주 ○20대 마준영

3. 직원현황(10명)

구분	인원(10명)	업무사항	비고
파출소장	1	업무총괄	
관리반	1	외근 순찰활동	
순찰 1팀	3	외근 순찰활동	순찰요원3
순찰 2팀	2	외근 순찰활동	순찰요원2
순찰 3팀	3	외근 순찰활동	순찰요원3

▣ 속초경찰서 현남파출소

1. 일반현황

○ 소재지 : 현남면 인구중앙길 51 (인구1리)

○ 대 지 : 526㎡ (159평)

○ 건 물 : 130.27㎡ (39평)

○ 구 조 : 시멘트벽돌 슬라브 단층

○ 연 혁

- 1945. 8. 15. 해방과 함께 38선이 가로막혀 양양군 대부분이 38선 이북에 속한 관계로 현남면과 현북면 일부는 강릉군으로 속하게 되어 주문진경찰서 인구지서로 명칭
- 1956. 1. 1. 주문진경찰서 폐지로 강릉경찰서에 속함
- 1963. 1. 1. 행정구역 변경으로 양양경찰서에 속함
- 1963. 10. 1. 양양경찰서의 속초이전으로 속초경찰서 인구지서로 변경
- 1966. 4. 6. 강원도 규칙 제405호에 의거 (경찰관서 위치 및변경) 현남지서로 명칭 변경
- 1967. 10. 1. 새 청사 착공 및 동년 12월 30일 준공
- 1994. 5. 27. 새 청사 신축 및 이전
- 1995. 1. 27. 속초경찰서 현남지서를 현남파출소로 변경
- 2003. 11. 15. 현남면 인구1리 14-3번지 관사 1동 철거(건평23평)
- 2017. 9. 8. 현 청사 리모델링 및 개소, 정원 10명 근무중

2. 역대 지서장

○ 1대 전병양 ○ 2대 김용철 ○ 3대 이문구 ○ 4대 강수명 ○ 5대 정광진
○ 6대 이문구 ○ 7대 전영선 ○ 8대 이문구 ○ 9대 이상곤 ○10대 함길성
○11대 전찬억 ○12대 김중기 ○13대 함재원 ○14대 전상택 ○15대 엄기대
○16대 이춘기 ○17대 양인석 ○18대 이진수 ○19대 엄기대 ○20대 양현준
○21대 김태상 ○22대 엄영복 ○23대 김현구 ○24대 전오선 ○25대 주현식
○26대 김주철 ○27대 박정모 ○28대 박노균 ○29대 장진욱 ○30대 김기헌
○31대 박정모 ○32대 노호상 ○33대 길재수

3. 직원현황

구분	인원(10명)	업무사항	비고
합계	1 0		
파출소장	1	업무총괄	
관리반	0	행정지원	현북파출소에서 업무지원중
순찰1팀	3	외근순찰활동	순찰요원3
순찰2팀	3	"	"
순찰 3팀	3	"	"

▣ 속초경찰서 강현파출소

1. 일반현황

○ 위치 : 양양군 동해대로 3485-39

○ 대지 : 962㎡

○ 건물 : 134㎡

○ 구조 : 시멘트벽돌 슬라브 단층

○ 연혁

- 1927. 1. 1. 양양경찰서 강현주재소 설치 (일제치하)
- 1945. 8. 15. 38선 이북으로 인공치하
- 1954. 7. 제1군단산하 양양치안대 강현지대 발족
- 1954. 11. 17. 행정이양으로 양양경찰서 강현지서로 개칭

※ 본서가 속초시로 이전함에 따라 속초경찰서 강현지서로 개칭

- 1977. 8. 29. 콘크리트슬라브 청사 준공
- 1995. 1. 27. 강현지서에서 강현파출소로 개칭
- 1998. 7. 1. 강현파출소 신축공사 시공 (낙산파출소와 통합)
- 1998. 11. 5. 강현파출소 신축공사 준공
- 2003. 8. 1. 속초경찰서 양양지구대 강현치안센터로 조직 개편
- 2010. 4. 27. 속초경찰서 강현파출소 개소

2. 역대서장

【 지 서 장 】

○ 1대 이승옥 ○ 2대 최승구 ○ 3대 김영하 ○ 4대 염영범 ○ 5대 정광진
○ 6대 박윤근 ○ 7대 서준선 ○ 8대 조상호 ○ 9대 김만수 ○ 10대 강수명
○ 11대 김주영 ○ 12대 전영선 ○ 13대 방영준

【 파출소장 】

○ 1대 전상택 ○ 2대 함길성 ○ 3대 이상곤 ○ 4대 김영기 ○ 5대 김성기
○ 6대 강범식 ○ 7대 정동근 ○ 8대 오영주 ○ 9대 김덕용 ○ 10대 김석중
○ 11대 고두연 ○ 12대 정재길 ○ 13대 장재필 ○ 14대 안명섭

제1장 유관기관 현황

【 민원담당관 】

○ 1대 최예경 ○ 2대 황호철 ○ 3대 이동근 ○ 4대 조용완 ○ 5대 신태진

○ 6대 강범식 “파출소로 조직개편후 민원담당관제 폐지”

▣ 국민건강보험공단 속초지사 양양출장소

1. 일반현황

○ 위 치 : 강원도 양양군 양양읍 남문5길 17, 2층

○ 연 혁

- 1987. 10. 26 양양군의료보험조합 설립인가(보사부장관)
- 1987. 11. 1 양양군의료보험조합 설립(비영리공법인)
- 1988. 1. 1 보험급여 실시
- 1988. 1. 11 양양군의료보험조합 설립등기(양양등기소)
- 1998. 10. 1 양양군의료보험조합 해산 지역의료보험조합, 공무원 및 사립학교교직원 의료보험관리공단 통합 국민의료보험관리공단 양양지사 설립
- 2000. 7. 1 직장의료보험조합, 국민의료보험관리공단 통합, 국민건강보험공단 양양지사 설립
- 2006. 11. 3 국민건강보험공단 속초지사 양양센터로 명칭 변경
- 2007. 1. 8 국민건강보험공단 강원동부지사 양양센터로 명칭 변경
- 2008. 3. 1 노인장기요양보험 운영센터 신설, 양양센터는 양양출장소로 명칭 변경
- 2008. 7. 1 노인장기요양보험 실시
- 2011. 1. 1 사회보험 징수통합 업무실시 및 소속 지사명칭 변경으로 국민건강보험공단 속초지사 양양출장소로 명칭 변경

2. 건강보험 적용인구 및 요양급여 실적

○ 건강보험 적용인구 현황

(단위 : 개, 명, 세대)

건강보험 적용인구	직 장				지 역	
	사업장	계	가입자	피부양자	가입자	세대수
25,108	1,245	15,082	7,617	7,465	10,026	5,577

○ 급여형태별 요양급여 실적

(단위 : 명, 일, 천원)

구 분	진료건수	내원일수	진료일수	진료비 공단부담	진료비 본인부담
합 계	1,366,595	1,466,308	11,259,533	58,112,968	18,115,862
2019년	25,084	551,005	6,756,988	52,223,455	12,248,401
2020년	26,177	560,491	7,585,701	58,916,943	12,438,019

3. 건강검진 수검현황

○ 2019년도 일반 건강검진 대상 및 수검현황

(단위 : 명)

구분	1차 검진		2차 검진	
	대상인원	수검인원	대상인원	수검인원
합계	9,810	6,421	3,654	128

○ 2020년도 일반 건강검진 대상 및 수검현황

(단위 : 명)

구분	1차 검진		2차 검진	
	대상인원	수검인원	대상인원	수검인원
합계	10,211	6,064	3,421	150

○ 2019년도 암검진 대상 및 수검현황

(단위 : 명)

구분	계		위암		대장암		간암		유방암	
	대상 인원	수검 인원	대상 인원	수검 인원	대상 인원	수검 인원	대상 인원	수검 인원	대상 인원	수검 인원
합계	20,158	10,081	6,735	3,868	9,517	3,847	502	349	3,404	2,017

○ 2020년도 암검진 대상 및 수검현황

(단위 : 명)

구분	계		위암		대장암		간암		유방암	
	대상 인원	수검 인원	대상 인원	수검 인원	대상 인원	수검 인원	대상 인원	수검 인원	대상 인원	수검 인원
합계	20,410	9,239	6,908	3,694	9,577	3,305	544	383	3,381	1,857

4. 노인 장기요양보험 현황

○ 자격별 장기요양 인정신청 현황

(단위 : 명)

구 분	노인인구수	자격별 신청자 수					
		신청자	신청률(%)	일 반	경 감	의료 급여	기초 급여
합계	8,654	1,110	12.8	513	341	17	239

○ 급여종류별 장기요양 급여계약 현황

(단위 : 명)

구 분	계	방문 요양	방문 목욕	방문 간호	주야간 보호	단기 보호	복지 용구	노인 요양 시설	노인전문 요양시설 (구법)	노인요양 공동생활 가정	노인요양시설 단기보호전환
요양 인원	750	419	70		153	2	314	217		13	

○ 장기요양 급여종류별 장기요양기관 현황

(단위 : 개소, 명)

합 계		재 가										시 설									
		계		방문 요양	방문 목욕	방문 간호	주야간 보호		단기 보호		복지 용구	계		노인요양 시설		노인전문 요양시설		노인요양 시설 (구법)		노인요양 공동생활 가정	
기관	정원	기관	정원	기관	기관	기관	기관	정원	기관	정원	기관	기관	정원	기관	정원	기관	정원	기관	정원	기관	정원
26	394	20	114	7	3		8	114			2	6	280	5	271					1	9

제1장 유관기관 현황

▣ KT 양양지점

1. 일반현황

○ 위치 : 양양군 양양읍 성내리 1-2, 1-3, 남문리 87, 114

○ 대지 : 2,245㎡(679평)

○ 건물 : 1,838,94㎡(지하 1층 - 지상 2층)

○ 구조 : 철근콘크리이트 슬라브

○ 규모

- 수용능력 : 17,312회선
- 시 설 수 : 17,315회선, 인터넷 15,815회선
- 가입자수 : 집전화(인터넷전화 포함) : 14,148회선
  공중전화 운용대수 : 441대

○ 연 혁

- 1983. 1. 1 속초전신전화국 양양분실 신설
- 1984. 1. 6 속초전신전화국 양양분국 개칭
- 1986. 1. 1 양양전신전화국 개국
- 1986. 9. 8 군전역 광역화 개통
- 1987. 7. 31 전 전자식(TDX-1A) 3,192회선 개통
- 1987. 11. 30 청사 증.개축 완공(현국사)
- 1989. 1. 29 전 전자식(TDX-1A) 6,912회선 증설
- 1990. 1. 20 양양전화국으로 명칭 변경
- 1991. 5. 30 전 전자식(TDX-1A) 1,656회선 증설
- 1993. 9. 19 전 전자식(TDX-1A) 740회선 증설
- 1995. 7. 26 전 전자식(TDX-1A) 1,400회선 증설
- 1996. 11. 23 전 전자식(TDX-1A) 800회선 증설
- 1997. 3. 11 전 전자식(TDX-1A) 300회선 증설
- 1998. 1. 12 전 전자식(TDX-1A) 1,300회선 증설
- 1999. 7. 1 전 전자식(TDX-1B) 1,933회선 증설
- 2000. 8. 1 전 전자식(TDX-1B) 258회선 증설

- 2000. 12. 31 초고속통신망(ADSL) 814회선 개통
- 2001. 12. 31 초고속통신망(ADSL) 572회선 증설
- 2002. 4. 1 KT양양지점으로 명칭 변경
- 2002. 4. 10 전 전자식(TDX-1B) 304회선 증설
- 2002. 12. 31 초고속통신망(ADSL) 2,653회선 증설
- 2003. 3. 2 전 전자식(TDX-1B) 490회선 증설
- 2003. 5. 26 전 전자식(TDX-1B) 76회선 증설
- 2003. 5. 31 초고속통신망(XDSL) 961회선 증설
- 2003. 7. 7 초고속통신망(VDSL) 136회선 증설
- 2003. 9. 1 초고속통신망(ADSL) 718회선 증설
- 2003. 12. 1 초고속통신망(ADSL) 72회선 증설
- 2003. 12. 8 초고속통신망(ADSL) 24회선 증설
- 2004. 2. 6 초고속통신망(VDSL) 216회선 증설
- 2004. 3. 26 초고속통신망(ADSL) 156회선 증설
- 2004. 3. 26 초고속통신망(광이더넷) 56회선 증설
- 2004. 4. 2 초고속통신망(ADSL) 96회선 증설
- 2004. 5. 18 초고속통신망(VDSL) 56회선 증설
- 2004. 7. 26 초고속통신망(ADSL) 44회선 증설
- 2004. 8. 2 초고속통신망(ADSL) 52회선 증설
- 2004. 10. 20 전 전자식 TDX-1A,1B 기종을TDX-100기종(17,312회선)으로 변경 수용
- 2004. 11. 1 초고속통신망(VDSL) 56회선 증설
- 2004. 11. 30 초고속통신망(ADSL) 52회선 증설
- 2007. 2. 26 FTTH-R 공급(128회선 신설)
- 2007. 10. 31 초고속통신망(Ntopia) 600회선 증설
- 2007. 11. 1 초고속통신망(VDSL) 272회선 증설
- 2007. 11. 7 초고속통신망(IP-ADSL) 48회선 증설
- 2007. 11. 22 초고속통신망(FTTH-R) 352회선 증설
- 2007. 12. 6 초고속통신망(VDSL) 160회선 증설
- 2008. 8. 4 초고속통신망(FTTH-R) 376회선 증설
- 2008. 12. 4 초고속통신망(Ntopia) 440회선 증설

- 2008. 12. 5 초고속통신망(VDSL) 736회선 증설
- 2008. 12. 26 초고속통신망(IP-ADSL) 444회선 증설
- 2009. 1. 19 강원마케팅단 KT양양지사로 명칭 변경
- 2009. 6. 15 초고속통신망(VDSL) 200회선 증설
- 2009. 6. 16 초고속통신망(IP-ADSL) 44회선 증설
- 2009. 7. 6 초고속통신망(FTTH-R) 88회선 증설
- 2009. 7. 11 초고속통신망(Ntopia) 256회선 증설
- 2009.09.16 대용량 MSPP(LXMP-320) 개통(SYS1)
- 2010.03.31 대용량 MSPP(LXMP-320) 개통(SYS2)
- 2010년 초고속통신망(FTTH-R) 1,906회선 증설, 초고속통신망(Ntopia) 752회선 증설
- 2011년 6월말 초고속통신망(FTTH-R) 1,118회선 증설, 초고속통신망(Ntopia) 224회선 증설
- 2012년 12월말 초고속 인터넷 회선수 FTTH-R 7,267회선, 엔토피아 3,279회선, 기타회선 5,269회선
- 2014년 1월 ~ 2015년 6월 농어촌광대역사업 (bcn사업) 50가구 미만 단위 투자 480회선FTTH-R

2. 역대 국장

○ 1대 김융기 ○ 2대 김익종 ○ 3대 배영배 ○ 4대 김익종 ○ 5대 이만용
○ 6대 김병선 ○ 7대 민대식 ○ 8대 정종순 ○ 9대 김오회 ○ 10대 김용우
○ 11대 최상식 ○ 12대 권서환 ○ 13대 최창선 ○ 14대 윤영석
○ 15대 김원기 ○ 16대 김장호 ○ 17대 함문영 ○ 18대 오지권
○ 19대 우종서 ○ 20대 손부곤 ○ 21대 정용준 ○ 22대 최학화
○ 23대 김동수 ○ 24대 최명길 ○ 25대 전웅표

▣ 한국전력공사 양양지사

1. 일반현황

○ 위치 : 양양군 양양읍 복개길 23-9

○ 대지 : 1,970㎡

○ 건물 : 1,038㎡(지하 1층 - 지상 2층)

○ 구조 : 철근콘크리트 슬라브

○ 연 혁

- 1965. 7 한국전력공사 강원지점 양양출장소
- 1968. 9 한국전력공사 강원지점 속초영업소 양양출장소
- 1982. 1 한국전력공사 강원지점 속초지점 양양출장소
- 1985. 8 한국전력공사 강릉지사 속초지점 양양출장소
- 1992. 8 한국전력공사 강릉지사 속초지점 양양지점
- 2000. 2 한국전력공사 강릉지사 양양지점 (독립사업소, 3직급)
- 2001. 12 현 사옥 신축이전
- 2009. 1 한국전력공사 강원지역본부 양양지점
- 2012. 8 한국전력공사 강원지역본부 양양지사

2. 역대 지사장

○ 1대 오종률 ○ 2대 정래호 ○ 3대 권오형 ○ 4대 전계표 ○ 5대 김형동
○ 6대 표성학 ○ 7대 표광찬 ○ 8대 주덕찬 ○ 9대 정준배 ○ 10대 조중복
○ 11대 김남학 ○12대 한석우 ○13대 최효천 ○14대 권은재 ○ 15대 정문균
○ 16대 이해국 ○17대 지기복 ○18대 김용석

3. 기구

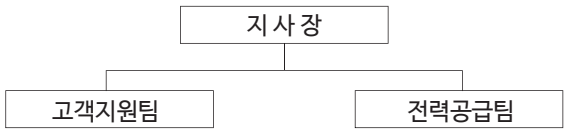

제1장 유관기관 현황

4. 영업현황

○ 판매현황

구분	'19년	'20년	증감율	비고
고객호수	377,206호	387,156호	2.64%	
판 매 량	295,990MWh	305,332MWh	3,16%	
판매금액	33,614백만원	34,915백만원	3.70%	
판매단가	112.58원	114.35원	0.52%	

○ 용도별 점유율(2020. 12. 31. 기준)

구분	주택용	일반용	교육용	산업용	농사용	가로등	심야
고객호수 (호)	48.8% (188,968)	13.7% (52,969)	0.1% (348)	1.7% (6,562)	12.2% (47,124)	16.9% (65,312)	6.7% (25,873)
판 매 량 (MWh)	14.7% (44,861)	44.8% (136,744)	0.9% (2,598)	15.1% (46,213)	7.3% (22,380)	3.4% (10,512)	13.8% (42,025)
판매수입 (백만원)	13.9% (4,868)	52.7% (18,388)	0.5% (190)	18.2% (6,352)	3.2% (1,127)	3.6% (1,258)	7.8% (2,731)

5. 배전현황

○ 배전현황

구분		'17.12	'18.12	'19.12	'20.12	비 고
일시정전(건)		0	1	0	0	
호당정전시간 (분)	고장	5.14	4.66	4.67	4.56	
	작업	13.15	10.42	11.22	11.50	
	계	18.29	15.08	15.89	16.06	
배전선로회선(수)		13	13	14	14	
선로길이(C-㎞)		1,193	1,236	1,331	1,426	
지지물(기)		25,553	26,057	26,057	26,998	
변압기(대)		4,592	4,729	4,811	5,117	가공+지중

▣ 한국국토정보공사 영동북부지사

1. 일반현황

○ 설립근거 : 국가공간정보 기본법 제12조(한국국토정보공사의 설립)에 의거 설립된 특수법인

○ 위　치 : 양양군 양양읍 관아길 11 (구교리 204-3)

○ 대　지 : 675.9㎡

○ 건　물 : 813.9㎡ (지하1층 지상3층)

2. 기구(조직, 구성)



2019. 7. 10. 현재 (단위: 명)

계	국토정보직3급	국토정보직4급	국토정보직5급	국토정보직 6~7급	보조인력	담당관
32	3	6	2	14	7	0

※ 측량팀운영: 8팀(속초 2팀, 양양 3팀, 고성 3팀)

※ 2017. 12. 29. 속초양양지사 고성지사 → 영동북부지사로 기관 통폐합.

3. 기능 및 사업

가. 「국가공간정보 기본법」에 의한 공간정보체계의 구축 지원, 공간정보와 지적제도에 관한 연구, 기술 개발 및 지적측량 등 수행

나. 공간정보 지적제도에 관한 연구, 기술 개발, 표준화 및 교육사업

다. 공간정보 지적제도에 관한 외국 기술의 도입, 국제 교육 협력 및 국외 진출 사업

라. 「공간정보의 구축 및 관리 등에 관한 법률」제23조의 사유로 실시하는 지적측량

마. 「지적재조사에 관한 특별법」에 따른 지적재조사사업

바. 국가공간정보체계 구축 및 활용과 관련하여 국가 또는 지방자치단체 및 공공기관 등으로부터 위탁 받은 사업

4. 지사 사업내역

○ 2019년도

(단위: 필/천원)

구분	추 진 실 적		비 고
	수 량	금 액	
합 계	20,837	4,972,185	
일 반	7,443	2,352,606	개인 의뢰분
특 수	13,394	2,619,579	기관, 단체 의뢰분

○ 2020년도

(단위: 필/천원)

구분	추 진 실 적		비 고
	수 량	금 액	
합 계	21,531	4,671,546	
일 반	7,377	2,443,483	개인 의뢰분
특 수	14,154	2,238,063	기관, 단체 의뢰분

5. 연혁

○ 1938. 01. 24 재단법인 조선지적협회 창설
○ 1949. 05. 01 재단법인 대한지적협회로 명칭 변경
○ 1953. 05. 21 지적측량 기술자 양성을 위한 교육훈련기관 설치
○ 1960. 12. 31 국무원령 제 176호로 지적측량업무 대행근거 규정
○ 1962. 01. 01 재무부장관에서 내무부장관으로 감독이관
○ 1969. 12. 29 임원 및 지사장을 내무부장관 직접임면제로 정관 개정
○ 1976. 11. 06 지적법에 의한 지적측량업무 대행기관으로 지정
○ 1977. 07. 01 지적법령 개정에 따른 정관 전면 개정, 재단법인 대한지적공사로 명칭 변경
○ 1981. 12. 18 대한지적공사 연수원 경기도 용인시에 건립 이전
○ 1994. 04. 01 지적기술연구소 설치
○ 2004. 01. 01 지적법에 의한 특수법인으로 전환
○ 2004. 12. 16 한국서비스품질 우수기업 인증 획득
○ 2005. 07. 01 지적연구원 개원
○ 2008. 02. 29 행정자치부 장관에서 국토해양부 장관으로 감독 이관
○ 2009. 06. 09 측량·수로조사 및 지적에 관한 법률제정
○ 2009. 09. 10 국가생산성대상 특별상 수상
○ 2011. 09. 16 지적재조사에 관한 특별법 제정 공포
○ 2012. 01. 09 공공기관 최초 4회 연속 '서비스 품질 우수기업' 선정

제1장 유관기관 현황

○ 2012. 03. 01 공간정보연구원 출범
○ 2012. 10. 10 비전 2025 및 뉴 CI·BI 선포
○ 2013. 11. 25 전북 전주완주혁신도시로 본사 사옥 이전
○ 2015. 01. 01 대한지적공사 강원지역본부 속초양양지사로 기관 통폐합
(속초시지사와 양양군지사 기관 통폐합)
○ 2015. 06. 04 국가공간정보 기본법 시행, 한국국토정보공사로 명칭 변경
○ 2016. 06. 16 공공기관 경영실적평가 기관과 기관장 모두 최고등급 달성
○ 2017. 12. 29 속초양양지사 고성지사 → 영동북부지사로 기관 통폐합

▣ 동부지방산림청 양양국유림관리소

1. 일반현황

○ 위치 : 양양군 양양읍 송암길 13-48 (연창리 107-2)

○ 대지 : 5,281㎡

○ 건물 : 1,243㎡

○ 연혁

- 1929. 11. 1 강릉영림서 양양보호구 설치
- 1957. 1. 12 강릉영림서 양양관리소 개편
- 1969. 10. 20 강릉영림서 양양보호구 개편
- 1987. 12. 5 동부영림서 양양출장소 승격
- 1991. 6. 12 강릉영림서 양양관리소 신설(농림수산부령 1078호에 의거 현북, 양양, 고성 3개 출장소 통합)
- 1995. 12. 29 동부지방산림관리청 양양국유림관리소 개칭
- 1999. 5. 27 동부지방산림관리청 강릉국유림관리소 양양경영팀사무소 개편
- 2006. 1. 26 동부지방산림청 양양국유림관리소 신설(대통령령 제 19292호 및 농림부령 제 1514호에 의거)

2. 역대 장(將)

○ 1대 권오형 ○ 2대 김두만 ○ 3대 최영규 ○ 4대 김재철
○ 5대 임효신 ○ 6대 조길현 ○ 7대 이봉규 ○ 8대 최재근

《'69년 양양보호구 개편 및 '87년 양양출장소 승격이후》

○ 1대 고장조 ○ 2대 한석두 ○ 3대 김동국 ○ 4대 홍근 ○ 5대 최왕섭
○ 6대 심돈섭 ○ 7대 김의배 ○ 8대 최홍규 ○ 9대 이덕수 ○ 10대 조무현
○ 11대 임세훈 ○ 12대 홍종호 ○ 13대 김동국 ○ 14대 전선일 ○ 15대 최일철
○ 16대 김동한 ○ 17대 홍현진 ○ 18대 심재성 ○ 19대 이기수

《'91년 양양관리소 개칭 이후》

○ 1대 홍사국 ○ 2대 이명식 ○ 3대 홍종호 ○ 4대 권순석 ○ 5대 박문영

《'99년 강릉국유림관리소 양양경영팀사무소 개편》
○ 1대 정호선 ○ 2대 김일동 ○ 3대 고범주 ○ 4대 김문섭 ○ 5대 이성일

《'06년 양양국유림관리소 신설 》
○ 1대 이춘석 ○ 2대 심재성 ○ 3대 김진각 ○ 4대 권중원
○ 5대 김은수 ○ 6대 김택암 ○ 7대 조달현 ○ 8대 강기래
○ 9대 정창덕 ○ 10대 서은경('20. 7. 6. ~ 현)

3. 조직 및 인원

○ 기구 : 5팀으로 구성

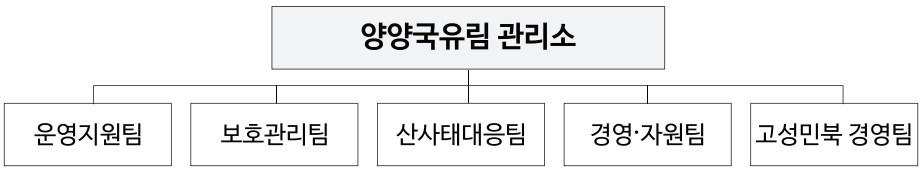

○ 정원/현원 (단위 : 명)

구 분	계(명)	5급	6급	7급	8급	9급	관리운영
정/현원	21/20	1/1	5/5	3/3	6/5	6/6	0/0
정원 외	14/14	청원산림보호직원 6/6, 공무직근로자 8/8					

4. 관할구역

○ 3개 시·군 139,691ha(양양 63,008ha/ 속초10,572ha/ 고성 66,111ha) (단위: ha, 천명)

시·군별	산림이용					인구수
	계	국유림		공유림	사유림	
		산림청	타부처			
계	112,319(100%)	70,120(62%)	2,403(2%)	3,195(3%)	36,601(33%)	138
양양군	52,220	36,006(69%)	210	1,464	14,540	27
속초시	8,001	1,766(22%)	88	148	5,999	82
고성군	52,098	32,348(62%)	2,105	1,583	16,062	29

※ 관할 행정구역 면적의 80%가 산림(양양 83%, 속초 76%, 고성 79%), 산림면적의 62%가 산림청 소관 국유림

5. 주요업무·추진실적

사 업 별		단위	2021년 실적	비고
일자리사업	숲가꾸기 패트롤	명	5	
	숲해설가(위탁)	명	4	
	유아숲지도사(위탁)	명	4	
	임도관리단	명	12	
	산림보호지원단	명	9	
	산불재난특수진화대	명	12	
	산불예방전문진화대	명	48	
	산림병해충예찰방제단	명	6	
	산사태현장예방단	명	4	
	산림바이오매스수집단	명	9	
조림	식재	ha	116.45	
	조림예정지 정리	ha	11.1	
숲가꾸기	조림지 가꾸기	ha	793	
	어린나무 가꾸기	ha	80	
	큰나무 가꾸기	ha	323	
산림경영	목재공급	㎥	7542	
	벌채면적	ha	67	
임도시설	산불예방임도	km	8.33	
	노폭확장사업	km	7	
사방사업	사방댐	개소	2	
	바상댐 준설	개소	2	
	산지사방	ha	2	
	계류보전	km	1.6	
	산림재해복구사업	ha	13.88	
산림복원	산림복원	ha	8	
산림복지	산림교육운영	명	20233	
	유아숲체험원 정비사업	개소	1	
	트레일 조성	km	8	
병해충방제	솔잎혹파리 나무주사	ha	62	
	참나무 시들음병	ha	1.5	
	농림지 돌발해충	ha	13	
국유재산관리	경계표주설치	개	50	

제1장 유관기관 현황

▣ 양양문화원

1. 일반현황

○ 위치 : 양양군 양양읍 양양로 114-5

○ 연혁

- 1970. 11. 20. 양양문화원설립 발기인총회
- 1971. 5. 14. 문공부 법인등록인가(허가 제224호)
- 1976. 11. 23. 원사 신축기공
- 1977. 5. 6. 원사준공
- 1993. 9. 28. 시범문화원 선정
- 1994. 8. 6. 지방문화원 설립인가
- 1995. 10. 1. 양양군문화관내로 사무실 이전
- 1996. 8. 24. 문화학교 지정

2. 역대문화원장

○ 1대 김종극 ○ 2대 김남호 ○ 3대 고연재 ○ 4대 고경재 ○ 5대 고경재
○ 6대 고경재 ○ 7대 고경재 ○ 8대 고경재 ○ 9대 양동창 ○ 10대 양동창
○ 11대 윤여준 ○ 12대 윤여준

3. 주요사업 추진실정

○ 2019년도 주요업무 추진실적

일 자	사업내용
1.30	문화원 정기총회 11시, 양양일출웨딩홀 (2018년도사업실적및결산승인 및 2019년도사업계획 및 예산확정)
3~12	문화학교운영(한문·한글서예,한시,민요,한국화,통기타,색소폰,수채화,난타,사물놀이 양양600합창단교실),동아리교실(한가람,색소폰앙상블,해당화울림,블랙엔젤,여울 소리민요단) 개강식:3.4(월), 11시, 양양일출웨딩홀
4.4	3·1만세운동재현행사(3·1운동100주년기념, 4.4만세운동재현) 10시, 양양군의회~양양군청4거리(시내일원),만세운동재현,연극공연,퍼포먼스,무용,고풀이,만세삼창
4~12	양양출신 조선천재음악가(허억봉) 선양사업 : 대금반운영 15명 개강식:4.11(목) 오후3시30분 / 수료식:12.12(목), 오후3시(문화원문화사랑방)

일 자	사업내용
6.20~6.22	제41회 양양문화제 및 양양만세운동재현행사 개막식 6.20(목), 18:30, 종합운동장 및 부대행사장
6.22	제4회 전국한시백일장, 10시, 양양군 실내체육관, 三一運動 一百周年有感
8.23~8.24	제9회 전국동구리전통민요경창대회, 10시, 양양문화복지회관 2층 공연장, 62팀참여 [통합대상] 강원도지사상-삼척한소리국악단(강원) [일반부단체] 최우수상-경상도소리연구보존회(경북),우수상-(사)원주아리랑보존회남강연외(강원), 장려상-보울(인천) [일반부개인] 최우수상-장순희(서울), 우수상-윤복금(경북), 장려상-최진영(경북) [학생부] 최우수상-김유진(강원), 우수상-박성아(경기), 장려상-이민경(강원)
9.10	제24회 강원도 사물놀이 경연대회 참가, 1시, 춘천교육대학교 석우관, 한가람풍물패(장려상)
10.23	제2회 가을밤의 문화공연. 6시30분, 남대천둔치 공연장, 7개팀공연(사물놀이,난타,민요,통기타,색소폰,합창단,대금)
9.11	문화원회원 및 문화학교수강생 선진지견학, 삼척해상케이블카, 촛대바위, 삼화사
11.20	강원문화대축전 참가, 11시, 정선아리랑센터, 개회식,문화공연(양양여울소리민요단 공연), 전시
11.23/12.5	향토문화교육(특강 및 현지답사), 11시, 문화원2층강의실, 진전사지3층석탑, 오산리선사유적박물관, 이규대교수, 이철수향소사연구소장, 문화원회원 및 문화학교수강생
12.2	청소년과 함께하는 민속체험(도자기체험), 10시, 양양고등학교 3학년교실, 100명
12.3	문화학교 수료식(양양일출웨딩홀), 10시30분, 양양일출웨딩홀 개회식,수료증수여 및 우수수강생 시상, 문화학교동아리공연 및 가수초청공연
12.2-12.6	서예(한글,한문),한시,한국화,수채화 작품전시회 테이프컷팅식, 10시, 양양문화원 전시실
12	양양의 3·1만세운동사 책자 발간, 500부, 당시양양의 사회상, 양양3.1만세운동계획과 전개상황, 양양3·1만세운동의 의의
12	고문헌번역 책자발간, 설악산시문, 800부
12	양양홍보책자발간(양양의 3·1운동사), 1,000부
12	『양양문화』 제31호 400부 발간(신년사,향토사료,향토문화교육자료,문화학교소개,양양소식지자료,제4회전국한시백일장입선시,양양구석구석,건강상식,언론홍보현황)

제1장 유관기관 현황

○ 2020년도 주요업무 추진실적

일 자	사업내용
1.30	문화원 정기총회 11시, 양양일출웨딩홀 (2019년도사업실적및결산승인 및 2020년도사업계획및예산확정)
5~12	문화학교운영(한문·한글서예,한시,민요,한국화,통기타,색소폰,수채화,난타,사물놀이 양양600합창단,부채춤,태평소,민화,논어교실),동아리교실(한가람,색소폰앙상블,해당화울 림,블랙엔젤,여울소리민요단) 개강식:코로나19로 5월6일부터 교실별개강
5~12	양양출신 조선천재음악가(허억봉) 선양사업 : 대금반운영 18명 개강식:5.7, 3시30분 / 수료식:12.4, 2시(문화원문화사랑방)
5~11	양양문화원 고서,서고 전수조사 및 목록화 사업 기간제 근로자1명, 향토사연구원2명, 목록화 작업
6.24	제30회 강원도향토문화연구발표대회, 11시, 영월문화원 락앤홀, 조선시대 역도에 관한연구(상운도를 중심으로), 양양문화원부설향토사연구소(노력상)
6.30	제5회 전국 한시백일장, 접수:6.30까지, 발표:7.20, 동해의 문화적 상징물인 양양의 동해신묘
7.3	제42회 양양문화제(간소화추진:제례행사만봉행), 4시, 고치물샘터,양양성황사
8.24	샤이니스타를찾아라(비대면), 양양문화복지회관, 온라인오디션(민요,색소폰) -라이징스타상
10.15	제25회 강원도 사물놀이 경연대회(비대면), 1시, 화천군붕어섬(특설무대), 한가람풍물패(장려상)
10.22	찾아가는 문화로 청춘 지역별공연(비대면), 양양문화복지회관, 한가람풍물패, 600합창단, 해당화울림, 현산색소폰동호회, 여울소리민요단
10.23	2020 대한민국문화원상 수상(제13회) 세종문화회관 세종홀, 우수프로그램분야(축제및문화행사부문)
10.29	The 실버스타-K with 강원 참가, 원주 백운아트홀, 여울소리민요단
11.11	제3회 가을밤의 문화공연. 2시30분, 양양웰컴센터 옆 야외무대, 길놀이,공연팀별사진 촬영, 1,2부공연, 이벤트행사
11.26~27 12.17~18	청소년과 함께하는 민속체험(도자기체험), 양양중학교 2,3학년교실, 100명
12.1/12.4	문화학교 수료식(양양일출웨딩홀),10:30, 1차(전시팀) 12.1, 2차(공연팀) 개회식,수료증수여 및 우수수강생 시상 *코로나 19로 분리개최

일 자	사업내용
12.1	서예(한글,한문),한시,한국화,수채화,민화,논어작품전시회 테이프컷팅식, 10시, 양양문화원 전시실
12	동해북부선 종착지 양양역 책자발간, 개요,근대교통수단과철도도입, 동해북부선개설등 400부
12	고문헌번역 책자발간, 어성십경창화시, 800부
12	양양홍보책자발간(양양의 역사와문화), 1,000부
12	『양양문화』 제32호 400부 발간(신년사,향토사료,향토문화교육자료,문화학교소개, 양양소식지자료,제5회전국한시백일장입선시,도자기체험소감문,양양구석구석,건강상식, 언론홍보현황)

제1장 유관기관 현황

▣ 양양군선거관리위원회

1. 일반현황

○ 위치 : 양양군 양양읍 남문2길 5

○ 연혁

- 1963. 1. 16 법률 제1225호에 의거 설립, 투표구수 : 26투, 군위원 : 5인, 투표구위원 : 182인
- 1967. 3. 15 서면 제5투표구 분할 제6투표구 증설(27투)
- 1972. 10. 25 강현면 제3투표구 분할 제4투표구 증설(28투)
- 1973. 1. 20 선거관리위원회법개정(법률 제244호)으로 군위원 7인, 투표구위원 140인
- 1975. 2. 23 행정구역 개편으로 서면 제6투표구(서면 명개리 홍천군으로 편입) 폐지되고 서면 8투로 명칭 변경(27투), 손양면 제1투 표구 분리 제4투표구 증설(28구), 현남면 제1·3투표구 분리 제4투표구 증설(29투)
- 1975. 5. 31 청사 준공(25평)
- 1978. 11. 17 현남면 제2투표구 분리 제5투표구 증설(30투)
- 1981. 1. 29 법률 제3359호에 의거 국회의원선거구역이 제5선거구(속초시)에서 제4선거구(강릉시)로 관할구역 변경
- 1984. 2. 1 대통령령 제11027호에 의거 현남면 제5투표구 소멸(29투)
- 1987. 11. 7 선거관리위원회법개정(법률제3938호)으로 군의원 9인, 투표구 위원 7인으로 개정
- 1988. 3. 17 법률 제4311호에 의거 국회의원선거구 변경(명주·양양)
- 1994. 12. 23 투표구조정으로 29개 투표구에서 23개 투표구로 조정
- 1995. 4. 25 투표구조정으로 양양읍투표구가 4개에서 5개로 증설(24투)
- 1998. 3. 6 사무실 이전(양양읍사무소 2층)
- 2002. 4. 1 투표구조정으로 현남면투표구가 4개에서 3개로 조정(23투)
- 2003. 5. 26 투표구조정으로 손양면투표구가 3개에서 2개로 조정(22투)
- 2003. 11. 1 사무실 이전(양양읍 남문3리 12-1)
- 2005. 8. 4 법률 제6622호 읍·면선거관리위원회 신설(6개), 투표구선거관리위원회 폐지

2. 투표구현황 : 총 22개소(위원 31명)

○ 양양읍 5투, 서면 4투, 손양면 2투, 현북면 4투, 현남면 3투, 강현면 4투

3. 역대위원장

○ 1대 장두순 ○ 2대 신종철 ○ 3대 탁상연 ○ 4대 박재원 ○ 5대 김승호
○ 6대 권덕명 ○ 7대 김순갑(강릉지원 판사) ○ 8대 신성기(강릉지원 판사)
○ 9대 김병운(강릉지원 판사) ○ 10대 윤준(강릉지원 판사)
○ 11대 감동필(강릉지원 판사) ○ 12대 최종두(강릉지원 판사)
○ 13대 박성규(속초지원 판사) ○ 14대 오금석(속초지원 판사)
○ 15대 이재락(속초지원 판사) ○ 16대 박근수(속초지원 판사)
○ 17대 노태선(속초지원 판사) ○ 18대 조은래(속초지원 판사)
○ 19대 이연경(속초지원 판사) ○ 20대 박혜림(속초지원 판사)
○ 21대 양성욱(속초지원 판사) ○ 22대 강지성(속초지원 판사)

4. 역대 사무과장

○ 1대 김달동 ○ 2대 권오중 ○ 3대 윤용권 ○ 4대 신길선 ○ 5대 원윤호
○ 6대 조영식 ○ 7대 류형철 ○ 8대 문명기 ○ 9대 김태흥 ○ 10대 김원기
○ 11대 김명선 ○ 12대 고재천 ○ 13대 한일남 ○ 14대 연광흠 ○ 15대 정철교
○ 16대 김광철 ○ 17대 김인호 ○ 18대 김호 ○ 19대 최선중 ○ 20대 정훈교
○ 21대 함정호 ○ 22대 박승태 ○ 23대 최광순 ○ 24대 조태성 ○ 25대 전인규
○ 26대 최환준 ○ 27대 신승수 ○ 28대 전인원 ○ 29대 이한일 ○ 30대 민병욱
○ 31대 이기필

제1장 유관기관 현황

▣ 양양소방서

1. 일반현황

○ 위치 : 양양군 양양읍 남대천로 33(월리)

○ 대지 : 8,715㎡

○ 연면적 : 2,990㎡

○ 연혁

- 2016. 5. 10. 양양소방서 개서
- 2018. 4. 23. 현장대응과 및 양양119안전센터 신설
- 2018. 11. 21. 강현119안전센터 준공
- 2020. 10. 23. 하조대119안전센터 명칭변경

2. 직원 현황 : 144명

3. 장비 현황

○ 통신장비 358대(중계국2, 기지국3, 원격국10, 차량국26, 휴대국65, 유선망123, 전산망129)차량 27대, 소방용수 419개소, 자연수리 12개소

4. 서장

○ 1대 이수남

○ 2대 조환근

○ 3대 고창호

5. 화재발생 및 구급활동 현황

※ 2019. 1. 1. ~ 2020. 12. 31 양양소방서 현황(하조대·강현119안전센터 포함)

○ 화재 발생현황

구분/면,읍		화재 발생건수	인명피해(명)			재산피해(천원)		
			계	사망	부상	계	동산	부동산
2019 년도	계	73	4	1	3	2,568,484	2,310,330	258,154
	강현면	14	0	0	0	31,410	8,272	23,138
	서면	15	1	1	0	2,120,580	2,079,194	41,386
	손양면	10	1	0	1	202,265	168,141	34,124
	양양읍	14	1	0	1	106,349	25,174	81,175
	현북면	1	0	0	0	246	246	0
	현남면	19	1	0	1	107,634	29,303	78,331
2020 년도	계	62	6	2	4	202,681	78,189	124,492
	강현면	14	2	1	1	24,004	13,109	10,895
	서면	9	0	0	0	30,251	16,445	13,806
	손양면	6	1	0	1	27,699	8,757	18,942
	양양읍	14	3	1	2	73,255	15,159	58,096
	현북면	10	0	0	0	8,077	1,925	6,152
	현남면	9	0	0	0	39,395	22,794	16,601

○ 구급활동 현황

(단위 : 명)

구분	계	교통 사고	질환	사고 부상	약물 중독	화상 환자	임산부	기타
2019년도	2763	345	1324	1030	8	1	3	52
2020년도	2480	319	1117	981	8	1	2	52

제1장 유관기관 현황

6. 소방대상물 : 2,675개소

계	근린 시설	아파트	판매 시설	숙박 시설	노유자 시 설	업무 시설	교육 연구	공장, 창고	동식물	기 타
2,675	1,085	30	3	231	98	156	43	403	329	297

7. 위험물 : 247개소

계	저 장 소						취 급 소			
	옥내 저장	옥외 저장	옥내 탱크	옥외 탱크	지하 탱크	이동 탱크	주유 취급소	판매 취급소	이송 취급소	일반 취급소
247	2	2	27	33	35	97	42	0	0	9

8. 대형화재취약대상 현황

구분 지역	계	숙박시설		병 원	공 장	복 합 건 물	판매시설 (10,000㎡이상)			유흥주점		고 층 건축물	기 타
		5층이상 객실50실 이상	다중이용 업소있고 객실30실 이상	5층이상 병상100 개이상	15,000 ㎡이상	5층이상 1,5000 ㎡이상	시 장	백화점	대형 할인 매장	지하층또는 3층이상 바닥면적 330㎡ 이상	기타 층으로 500㎡ 이상	11층 이상	소방 서장 지정
계	9	6											3

9. 소방안전 특별관리 대상

계	공항시설	철도시설	초고층건물	항만시설	지정문화재	기타
3	1 (양양국제공항)				2 (낙산사,양양향교)	

▣ 춘천지방법원 양양등기소

1. 일반현황

○ 위치 : 양양군 양양읍 성내리 7번지

○ 대지 : 402

○ 청사 : 108

○ 구조 : 철근콘크리트 지하1층, 지상2층, 관사1동

○ 연혁

- 1914. 4. 1 총령 제25호(1914.3.26)에 의거 함흥지방법원 양양등기소 설치
- 1945. 8. 15 해방과 동시 38도선 이북의로 인공치하 폐소
- 1955. 2. 16 춘천지방법원 양양등소로 개소
- 2013. 5. 양양등기소 이전 착공(양양읍 양양로 93(양양읍 남문리 184-1번지))
- 2013. 11. 양양등기소 완공

2.역대소장

○ 1대 신재철 ○ 2대 심일문 ○ 3대 신재철 ○ 4대 김영하 ○ 5대 정동화
○ 6대 정주소 ○ 7대 신재철 ○ 8대 최종방 ○ 9대 최서기 ○ 10대 고광열
○ 11대 김종민 ○ 12대 최종방 ○ 13대 황문식 ○ 14대 이영우 ○ 15대 유시찬
○ 16대 양원용 ○ 17대 권일순 ○ 18대 조수웅 ○ 19대 김진구 ○ 20대 박영구
○ 21대 임승준 ○ 22대 김상민 ○ 23대 이민섭 ○ 24대 박영준 ○ 25대 박종열
○ 26대 장춘구 ○ 27대 최영욱 ○ 28대 유기호 ○ 29대 조원홍 ○ 30대 사재용
○ 31대 정봉권 ○ 32대 최봉집 ○ 33대 남호원 ○ 34대 최욱권 ○ 35대 양동훈
○ 36대 박영광 ○ 37대 유영복

제1장 유관기관 현황

▣ 춘천지방법원 속초지원 양양군법원

1. 일반현황

○ 위치 : 양양군 양양읍 성내리 7번지

○ 대지 : 양양등기소 겸용

○ 청사 : 양양등기소 2층

○ 연혁

- 1987. 10. 1 춘천지방법원 속초지원 양양순회심판소 개설
- 1995. 9. 1 양양순회심판소가 춘천지방법원 속초지원 양양군법원으로 변경

2. 역대판사

○ 1대 박성규 ○ 2대 오금석 ○ 3대 이재락 ○ 4대 박근수 ○ 5대 노태선

○ 6대 조은래 ○ 7대 이연경

▣ 한국수산자원관리공단 전략사업본부 동해생명자원센터

1. 일반현황

○ 위치 : 양양군 손양면 동명로 119

○ 부지 : 31,794㎡

○ 연혁

- 1984. 7. 20. 국립수산진흥원 양양어류종묘배양장
- 1985. 4. 26. 국립수산진흥원 양양내수면연구소
- 2002. 3. 2. 국립수산과학원 양양내수면 연구소
- 2004. 2. 2. 국립수산과학원 동해수산연구소 연어연구센터
- 2007. 1. 2. 국립수산과학원 영동내수면연구소
- 2009. 4. 30. 국립수산과학원 중앙내수면연구소 냉수성어류연구센터
- 2011. 1. 1. 수산자원사업단 동해지사 양양연어사업소
- 2012. 1. 26. 한국수산자원관리공단 동해지사 양양연어사업소
- 2016. 3. 1. 한국수산자원관리공단 동해지사 내수면생명자원센터
- 2018. 1. 4. 한국수산자원관리공단 동해본부 내수면생명자원센터
- 2019. 7. 1. 한국수산자원공단 동해본부 내수면생명자원센터
- 2020. 9. 24. 한국수산자원공단 전략사업본부 동해생명자원센터

2. 역대 센터장

○ 1대 주태근 ○ 2대 임주열 ○ 3대 노용길 ○ 4대 백국기 ○ 5대 손송정
○ 6대 오봉세 ○ 7대 이채성 ○ 8대 공용근 ○ 9대 홍관의 ○ 10대 이철호
○ 11대 김대현 ○ 12대 임영수 ○ 13대 김두호

3. 사업목표

○ 연어 자원증강 및 “연근해 어업생산량 130만톤 회복” 기여

○ 국내 연어자원을 활용한 바이오·식품 산업 지원에 따른 지역경제 활성화

4. 주요사업

□ 연어 자원조성 및 관리

○ 어미연어 포획·채란 및 건강한 어린연어 생산 방류

○ 연어의 생태·환경·생물학적 특성연구

□ 연어 자원의 관리·보존을 위한 국내·외 활동

○ NPAFC(북태평양소하성어류위원회) 활동 및 국제회의 참석

□ 연어 자원의 가치창출 및 고부가가치 산업화 지원

5. 주요사업 추진실적

□ 연어 자원조성 및 관리

○ 어미연어 포획·채란 및 건강한 어린연어 생산 방류

- 어린연어 14,600천마리 방류(2017년 2월~3월/동해안 6개 하천)
- 어린연어 8,200천마리 방류(2018년 2월~3월/동해안 6개 하천)

○ 연어의 생태·환경·생물학적 특성연구

- 어린연어 이동특성 및 어미연어 회귀경로 조사
- 연어 자연산란장 적지 조사 및 표준 모델설계
- 시마연어 자원조성 기술개발 기초연구(해면시마연어 순치 및 종자생산 성공)

□ 연어 자원의 관리·보존을 위한 국내·외 활동

○ NPAFC(북태평양소하성어류위원회) 활동 및 국제회의 참석

- 제25차 NPAFC 연례회의 및 국제 워크숍 참석(2017년 5월/캐나다)
- 국제연어의해 북태평양운영위원회 및 실무그룹 회의 참석(2018년 2월/캐나다)
- 제26차 NPAFC 연례회의 및 국제 워크숍 참석(2018년 5월/러시아)

□ 연어 자원의 가치창출 및 고부가가치 산업화 지원

○ 연어 자원 사회적 가치창출을 위한 바이오·식품 산업 활성화 지원

- 바이오 민간기업에 연어자원 부산물(정액·정소) 무상지원

※'17년 정액 110kg, 정소 300kg/ '18년 정액 80kg, 정소 324kg지원

- 식품 민간기업에 연어자원 부산물(연어 어체) 무상지원

○ 연어자원의 중요성 홍보강화를 위한 생태체험행사 진행

○ 연어 가치 및 중요성 홍보를 위한 민간기업과의 다큐멘터리 제작 추진

- “연어에게 길을 묻다” 다큐멘터리 제작 및 상영(2018년 9월 KBS)

제1장 유관기관 현황

▣ 양양 양수발전소

1. 일반현황

○ 위치

- 발전소 및 하부저수지 : 양양군 서면 영덕리 일대
- 상부저수지 : 인제군 기린면 진동리

○ 시설용량 : 100만㎾(25만㎾ × 4기)

○ 형식 : 순 양수식 지하발전소

○ 공사기간 : 1996. 9. ~ 2006. 8.(기간: 10년)

○ 저수지 규모

- 상부저수지
  - · 높이(H=72m), 길이(L=347m)
  - · 체적 : 126,500㎥
  - · 총 저수량 : 5,200,000톤
  - · 유효저수량 : 약 453만톤
  - · 만수면적 : 0.2㎢
- 하부저수지
  - · 높이 (H=52m), 길이(L=247m)
  - · 체적 : 128,000㎥
  - · 총 저수량 : 10,300,000톤
  - · 유효저수량 : 약 453만톤
  - · 만수면적 : 0.8㎢

○ 연혁

- 1990. 12. 5. : 환경영향평가 협의완료(환경부, 조사기간 : 1989. 5~1990. 5)
- 1993. 11.19. : 건설기본계획 확정
- 1994. 1.12. : 양양양수 건설처 발족
- 1994. 12. 6. : 양수발전소건설 반대추진위원회 구성
- 1994. 12.12. : 양수 건설사업 공공시설 입지승인

- 1995. 4.15. : 주설비 토건공사 계약((주)삼화기업)
- 1995. 7. 6. : 전원개발사업실시계획 승인(산업자원부)
- 1995. 8.19. : 감정평가(경일 코리아 감정법인)
- 1995. 10. 9. : 공사계획 인가(산업자원부)
- 1996. 1.20. : 양수발전소 사업승인 취소 행정소송(우이령보존회→서울고등법원)
- 1996. 2. 2. : 양수발전소 건설사업승인 취소 행정소송 (영덕리주민 행정소송에서 제외요구)
- 1996. 3.20. : 양수발전소 건설 제2차 보상심의 위원회 개최(양양군)
- 1996. 4.12. : 일부사업 착수(진입로 및 현장사무소 건설 등)
- 1996. 7.10. : 양수발전소 건설관련 보상합의(서면 영덕리 ↔ 한국전력공사)
- 1996. 8. 7. : 제1차 감정결과 통보(코리아 감정)
- 1996. 9. 5. : 본공사 착수(모선 및 진입터널 굴착)
- 1997. 3. 6. : 제2차 감정결과 통보
- 1998. 10. 1. : 지하발전소 굴착 착수
- 1999. 8.10. : 하부댐 축조 착공
- 1999. 10.19. : 수로터널 관통
- 1999. 12.18. : 하부지 집단이주단지조성 준공
- 2000. 7.30. : 지하발전소 굴착준공
- 2000. 9. 2. : 지하발전소 축조 착수
- 2002. 10. 1. : 주기기 설치 착수
- 2004. 4.27. : 종합사무실 준공
- 2004. 5.31. : 수압터널축조공사준공
- 2004. 8. 1. : 담수(상부지)
- 2004. 10.19. : 전원개발사업실시계획 변경신고 수리(산업자원부)
- 2004. 11.17. : 하부댐 축조공사 준공
- 2005. 6. 1 : 시운전 착수
- 2006. 2.23 : 1호기 상업운전(사업개시 신고)
- 2006. 4.25 : 2호기 상업운전(사업개시 신고)
- 2006. 6.20 : 3호기 상업운전(사업개시 신고)
- 2006. 8.10 : 4호기 상업운전(사업개시 신고)
- 2006. 8.31 : 종합준공

2. 설비용량

양 수	1,000MW (250MW x 4기)	총 1,001.4MW
소수력	1.4MW (0.7MW x 2기)	

3. 전기 생산량

○ 2006년 390,452MWh
○ 2007년 367,015MWh
○ 2008년 695,543MWh
○ 2009년 763,000MWh
○ 2010년 715,000MWh
○ 2011년 730,800MWh
○ 2012년 689,556MWh
○ 2013년 885,751MWh
○ 2014년 996,733MWh
○ 2015년 838,178MWh
○ 2016년 664,133MWh
○ 2017년 771.843MWh
○ 2018년 749.061MWh
○ 2019년 840,649MWh
○ 2020년 903,786MWh

제6편 지역소사

제1장 군정종합일지

제1절 군정종합일지

06

제1장 군정종합일지

제1절 _ 군정종합일지

1. 군정 주요행사

가. 2019년 군정 주요행사

【 1월 】

일자	시간	장 소	행 사 명
1	00:00	낙산사	낙산사 범종 타종식
1	06:50	동해신묘	동해신묘 제례봉행
1	11:30	충혼탑,충열사	충혼탑 및 충열사 참배
2	09:00	군청 대회의실	2019년 시무식
3	10:30	쏠비치 호텔	2019년 신년인사회
15	10:00	쏠비치 호텔	2019 이장 역량강화 워크숍
16	11:00	여성회관	양양군 여성단체협의회 사무실 개소식
21	10:00	양양군의회	군정주요업무 보고
21	14:00	포월농공단지	2019 양양군 중소기업 지원시책 설명회
22	11:00	양양읍 연창리	연창리 복지회관 준공식
24	14:00	기사문대대	군부대 식중독 예방 교육
25	16:00	군청 소회의실	2019년 해양수산시책 설명회
28	10:00	전통시장, 터미널	2019년 반려동물과 함께하는 설 명절 동행 캠페인
29	09:30	양양읍사무소	양양읍 군정설명회
29	10:30	전통시장	1회용품 사용 줄이기 캠페인
29	11:00	전통시장	한파대비 홍보 캠페인
29	13:00	전통시장	물가안정 캠페인
29	14:00	서면사무소	서면 군정설명회
30	09:30	손양면사무소	손양면 군정설명회
30	14:00	현북면사무소	현북면 군정설명회
30	19:00	현남면사무소	해당화극장 영화 상영
31	10:00	강현면사무소	강현면 군정설명회
31	14:00	현남면사무소	현남면 군정설명회

【 2월 】

일자	시간	장 소	행 사 명
9	10:00	설악해변(후진항)	비치마켓@양양
10	10:00	설악해변(후진항)	비치마켓@양양
12	11:00	강현면사무소	강현면 민관군 협의체 발족식 및 간담회
14	10:00	농업기술센터	쌀전업농양양군연합회 연시총회
14	13:30	문화복지회관	올림픽 1주년 기념비개최시군 문화행사
15	10:00	농업기술센터	농촌지도자 연시총회
16	07:00	보건소	이동건강검진
19	14:00	현남면복지회관	건강걷기 교실
20	11:00	현남면복지회관	양양군수협 결산총회
20	17:00	문화복지회관	양양군통합사회단체협의회장 취임식
22	10:30	손양면 누림행복센터	손양면 누림행복센터 준공식
22	10:30	농업기술센터	제17·18대 농업경영인 회장 이·취임식
23	15:00	양양남성의용 소방대	2019년 양양 남·여의용소방대 시동식
25	10:30	오색주차장	남설악 산악구조대 시산제
27	10:00	실내체육관	강원도 농아인 민속놀이대회
27	15:00	양수발전소	양양 양수발전소 사업자지원 사업 설명회
27	19:00	현남면사무소	해당화극장 영화상영

제1장 군정종합일지

【 3월 】

일자	시간	장 소	행 사 명
1	10:00	충열사	3.1절 추모행사
1	12:30	실내체육관	3.1절 기념 제20회 양양군민 건강달리기대회
1	14:00	손양면게이트볼장	3.1절 독립유공자 함흥기열사 기념식 및 추모행사
1	19:00	문화복지회관	3.1운동 100주년 기념 오케스트라 공연
3	11:00	손양면게이트볼장	손양면 어르신 위안잔치
4	10:00	양양군노인복지관	2019년 양양군노인복지관 평생교육프로그램 개강식
4	11:00	일출예식장	양양문화원 문화학교 개강식
7	10:00	여성회관	2019년 여성회관 교육교실 개강식
7	13:30	농업기술센터	농업인대학 입학식(전통발효식품과정)
7	13:30	문화복지회관	2019년 낚시어선 전문교육
8	10:30	문화복지회관	2019년 양양군노인대학 입학식
11	10:00	양양향교	양양향교 춘기석전제
11	14:00	이장연합회사무실	양양군이장연합회 월례회의
12	10:30	보건소	혈관백세 건강교실 운영
12	11:00	군청 소회의실	민주평화통일자문회의
13	07:00	각 읍면 투표소	제2히 전국동시조합장선거
14	14:00	군청 대회의실	2019년 농어촌주택개량사업 대상자 선정 설명회
15	14:00	현북면사무소	속초양양축협 2018결산관련 조합원 운영공개
15	14:00	일출예식장	농산물 6차 산업화를 위한 유통판매전략 및 재배기술교육
15	15:00	문화복지회관	양양군소상공인연합회 창립총회
17	11:00	국민체육센터	제38회양양군배드민턴협회장기 대회
18	10:00	양양군의회	제239회 양양군의회 임시회
20	10:00	남대천둔치	봄맞이국토대청결운동
20	14:00	남대천	어린연어 방류 행사 개최
22	10:30	실내체육관	2019년 노인일자리 및 사회활동지원사업 발대식
22	14:00	일출예식장	농산물 6차 산업화를 위한 유통판매전략 및 재배기술교육
25	10:00	주청리 마을회관	낙산상가번영회 1주년 기념식
27	11:00	송이조각공원	2019 강원도장애인협회장배 전국장애인 파크골프대회
30	10:00	문화복지회관	2019년 보육교직원 안전 및 아동학대 예방교육
30	13:30	청소년수련관	청소년동아리 신규회원 워크숍

【4월】

일자	시간	장 소	행 사 명
4	09:00	양양군청 사거리	3.1운동 100주년 기념 양양 만세운동 재현행사
4	14:00	문화복지회관	군장병과 함께하는 바이올리니스트 박지혜 콘서트
8	13:00	남애정보센터 외 2	2019년 어업인 안전조업 교육
9	11:00	송이조각공원	제6회 강원도파크골프협회장기 대회
11	18:30	문화복지회관	양양군자율방범연합대 제10기 학생명예 방범대 발대식
13	09:00	을지인력개발원	2019년 귀농귀촌 체험학교 운영
16	10:30	모정의집	2019년 찾아가는 문화활동 공연
16	11:00	문화복지회관	양양군 자원봉사 릴레이 출발식
17	10:30	문화복지회관	대한노인회 양양군지회장 취임식
17	16:00	국민체육센터	강원도 어르신생활체육대회 개회식
20	11:00	동명서원	동명서원 춘향제
23	10:00	양양군의회	제240회 양양군의회 임시회
23	10:40	실내체육관	제39회 장애인의 날 기념식
27	10:30	실내체육관	2019년 양양군노인복지관 어르신 큰잔치
27	11:00	종합운동장	양양군수배 동호인 테니스대회
30	11:00	송이조각공원	제6회 강원도 파크골프협회장기 대회

제1장 군정종합일지

【 5월 】

일자	시간	장 소	행 사 명
5	10:00	송이조각공원	제97회 어린이날 기념행사
8	14:00	문화복지회관	제16기 양양군자원봉사대학 개강식
10	10:00	잔교리 해난어업인 위령탑	강원도 해난어업인 위령제
10	18:30	실내체육관	낙산사 연등축제
11	10:00	설악해변(후진항)	비치마켓@양양(불꽃쇼)
11	15:00	낙산광장 공연장	2019년 양양예총 문화사업 공연
12	11:00	낙산사 보타전	부처님 오신 날 봉축 법요식
15	14:00	송이밸리자연휴양림	양양군 임업후계자 창립총회
17	17:00	웰컴센터 일원	2019 양양 맛있는 야시장 개장
18	14:00	문화복지회관	2020학년도 대학입시설명회 개최
20	09:00	종합운동장	제5회 양양군수기 그라운드 골프대회
20	10:30	양양향교 대성전	양양향교 성년례
21	10:00	국민체육센터	2019년 5개 시·군 라지볼 탁구대회
21	14:00	군청 대회의실	2019 지구촌 사랑나눔 캠페인
22	11:00	플라이강원	플라이강원 본사 사옥 기공식
23	09:30	강현초등학교	강현 한마당축제
23	09:30	송이조각공원	제7회 양양군협회장배 파크골프대회
23	10:00	금강산전망대 외 3	안보견학 및 간담회(손양면 이장·부녀회장)
23	11:00	국민체육센터	개인택시 가족체육대회
23	14:00	문화복지회관	양양 사랑나눔 콘서트
23	18:30	문화복지회관	2019년 건강愛 치매愛 야간 걷기대회
25	10:00	실내체육관	2019 농공단지 한마음축제
29	10:00	102기갑여단	육군 제102기갑여단 창설 제31주년 기념행사

【6월】

일자	시간	장 소	행 사 명
6	09:50	현산공원 충혼탑	제64회 현충일 추념식
7	10:00	사이클경기장	2019 장애인사이클선수권대회
7	14:00	문화복지회관	제12회 양양종합예술제
9	13:30	웰컴센터 야외무대	제10회 청소년종합예술제
11	13:30	문화복지회관	2019년 농어촌민박 서비스·안전 교육
12	09:00	문화복지회관	주민자치위원 자치력 함양 순회교육
15	09:00	종합운동장 외 2개소	제1회 양양컵 리틀K리그 전국유소년축구대회
17	10:00	양양군의회	제241회 양양군의회 정례회
18	14:00	웰컴센터	양양작은영화관 개관식
20	11:00	군청 소회의실	양양군-안양시 우호교류 협약식
20	14:30	종합운동장	제41회 양양문화제 제례행사 및 개막식
21	10:00	종합운동장	제41회 양양문화제
22	10:00	양양사이클경기장	2019 KBS양양전국사이클선수권대회 개회식
22	10:00	BMX경기장	2019 양양 International BMX 대회
23	09:00	실내체육관	개회식 및 달리기 대회
23	11:00	현산정	양양군수기 강원도 궁도대회
25	11:00	일출예식장	제69주년 6.25전쟁 기념행사
26	15:00	코레일 낙산연수원	2019년 재난대비 긴급구조 종합훈련
30	09:00	송이밸리MTB경기장	2019 양양 생활체육 전국산악자전거대회

제1장 군정종합일지

【 7월 】

일자	시간	장 소	행 사 명
2	13:00	문화복지회관	2019 양양군 양성평등대회
3	08:30	양양초등학교 앞	2019 음주운전예방 캠페인
12	11:00	낙산해수욕장	낙산해수욕장 개장식
19	11:00	양양전통시장	7월 안전점검의 날 캠페인
19	18:30	문화복지회관	평양민속예술단과 함께하는 희망나눔 콘서트
22	10:00	실내체육관	일본 롯카쇼촌과의 청소년 교류
23	14:10	속초양양축협	노인재능나눔 참여자 치매파트너 플러스 양성교육
25	16:00	양양문화원	2019 양양문화제 결산회의
31	14:00	하조대해수욕장	현북면 하조대 어부체험행사

【8월】

일자	시간	장 소	행 사 명
1	11:00	낙산해수욕장	강원도 합동 여름 휴가철 물가안정 캠페인
1	12:00	사천,학포리 마을회관	2019 봄철 소각산불 없는 녹색마을 현판식
1	15:00	낙산해변	건강한 여름나기 및 해수욕장 금연구역 지정 홍보 캠페인
3	10:00	쏠비치베누스광장	2019 쏠비치호텔 여름성수기 농·특산물 직거래 장터
5	19:00	낙산해수욕장	2019 낙산비치 페스티벌 개최
15	10:00	사이클경기장	8.15 경축 2019 양양 국제사이클대회
17	20:00	낙산 중앙광장	2019 낙산비치 드림콘서트
19	10:00	양양군의회	제242회 양양군의회 임시회
19	14:00	보건소	장애인 회관 및 치매안심센터 개소식
20	16:00	군청 소회의실	친환경 설악산 오색케이블카추진위원회 회의
23	09:00	문화복지회관	제9회 전국 동구리 전통민요경창대회
24	10:00	양양가축시장	양양가축시장 한우전자경매 현대화시설 완공식
26	09:00	여성회관교육교실	2019년 하반기 여성회관 교육프로그램 개강
29	10:00	실내체육관	제24회 강원도농촌지도자대회
30	19:00	문화복지회관	8월 문화가 있는 날 공연
31	07:00	기사문리 해변	서핑 페스티벌
31	09:00	종합운동장	2019년 양양군의용소방대 소방기술경연대회

제1장 군정종합일지

【 9월 】

일자	시간	장 소	행 사 명
1	10:00	설해원 골든비치리조트	제20회 양양군민골프대회
3	09:00	양양군종합운동장	제7회 양양군협회장기 그라운드골프대회
4	14:00	쏠비치	2019년도 동해안 발전전략 국제심포지엄
5	10:00	남대천변, 관광지	추석맞이 자연정화활동
6	10:00	송이조각공원	양양군 임업인 화합한마당 행사
6	11:00	노인복지관	2019년 한가위 어르신 큰잔치
7	10:00	양양향교 대성전	2019 양양향교 추기석전제
16	14:00	양양국제공항	플라이강원 1호기 도입 행사
19	09:00	종합운동장	제28회 강원민속예술축제
25	10:00	양양군청	2019년 양양군청사 소방합동훈련
26	10:00	송이축제 행사장	제23회 양양송이축제
26	10:00	손양면 가평리	함흥기 열사 묘역정비사업 추진
27	09:00	8군단 연병장	38선 돌파 기념식
28	10:00	양양테니스장	제19회 강원도 부부테니스 대회
30	10:00	종합운동장	제11회 양양군체육회장배 초·중 육상경기대회

【10월】

일자	시간	장 소	행 사 명
1	15:00	관동대학교(임천리)	2019 재난대응안전한국훈련
2	10:00	국민체육센터	2019년도 강원도적십자봉사원 응급처치 경연 및 한마음대회
4	10:00	사이클경기장	제100회 전국체육대회 및 제39회 전국장애인체육대회 자전거대회 개최
4	15:00	해양레포츠관리사업소	2019 해수욕장 운영 결산회의 개최
5	10:00	실내체육관	제15회 양양송이배 오픈배드민턴 대회
5	11:00	양양고등학교	제33회 양양중고 총동문 한마음대회
8	14:00	군청 대회의실	찾아가는 자치분권 아카데미
11	12:00	죽도,동산해변	2019 양양 서핑 페스티벌
12	11:00	종합운동장	제8회 양양 양수발전소배 테니스대회
12	13:00	실내체육관	제4회 양양군지역아동센터협의회 어울림 한마당축제
14	10:00	실내체육관	2019 어린이집 신나는 운동회
18	11:00	문화복지회관	2019년 제16회 노인대학 졸업식
19	10:00	종합운동장	유소년축구 3개 시·군 초청 친선경기
19	10:00	종합운동장	제20회 강원도지사기 테니스대회
24	09:00	남대천둔치	2019 양양연어축제
26	09:00	구룡령 도로	2019 양양 그란폰도 대회
26	09:00	연어축제행사장	2019 범도민 산소길 걷기행사
26	10:00	BMX 경기장	2019 양양군수배 전국 BMX 왕중왕전대회
26	10:00	강현면게이트볼장	제17회 강현면민 한마음대회 사전 경기
27	11:00	회룡초등학교	회룡초등학교 동문가족체육대회
29	10:00	현남중학교	제19회 현남면민 한마음체육대회
29	10:00	강현면 풋살구장	강현면 그라운드 골프대회
30	10:00	상평초등학교	제15회 서면 한마음체육대회
30	10:00	강현중학교	제17회 강현면민 한마음대회
30	13:00	문화복지회관	제13회 양양읍민 한마당큰잔치
31	10:00	하조대축구장	제17회 현북면민 한마음축제

제1장 군정종합일지

【 11월 】

일자	시간	장 소	행 사 명
1	09:30	남대천둔치	2019년 사랑의 연탄 나눔 캠페인
1	13:00	정다운마을	제4회 정다운마을 아우름마당
2	10:00	노인복지관 앞마당	2019년 따뜻한 겨울나기 봉사활동 발대식
2	11:00	현북중학교	제27회 현북중학교 총동문 체육대회
3	09:00	손양면사무소	2019년 사랑의 연탄 나눔 캠페인
3	10:30	인구초등학교	제16회 인구초등학교 총동문 및 가족체육대회
5	09:00	문화복지회관	2019년도 대한적십자봉사회 양양지구협의회 경로잔치
5	10:00	현북면게이트볼장	제13회 지회장기 노인게이트볼대회
6	10:30	문화복지회관	효자효부상 시상식
7	09:30	파크골프장	제3회 양양군수배 파크골프대회
8	10:00	종합운동장	제6회 양양군수기 게이트볼대회
8	11:30	양양국제공항	양양국제공항 중국 저장장룡항공 취항행사
11	10:00	실내체육관	제26회 양양군 농업인의 날 기념행사
12	14:00	농산물종합가공센터	양양군농산물종합가공센터 준공식
13	13:30	문화복지회관	2019년 농촌관광 사업장 안전 위생교육
15	10:00	종합운동장	제24회 양양군게이트볼협회장기 대회
15	10:30	문화복지회관	제23회 양양군 노인의 날 행사
16	09:00	문화복지회관	제9회 양양군바둑협회장배 바둑대회
26	11:00	양양군실내체육관	제1회 양양군수기 배드민턴대회
19	14:00	문화복지회관	1시군1대표 문화예술 공연
22	10:00	군청 소회의실	양양군-플라이강원(주) 업무협약 체결식
22	15:00	양양국제공항	플라이강원 국내선(제주) 취항식
24	19:00	문화복지회관	군민사랑 송년음악회
27	13:00	일출예식장	양양향교 기로연 행사
29	09:30	문화복지회관	제8회 양양군 노인복지관 종합예술제

【12월】

일자	시간	장 소	행 사 명
6	10:00	물치항 내	제11회 양양물치항 도루묵축제
6	11:00	실내체육관	2019년 양양군 이장한마음대회
6	14:00	여성회관	2019년 여성회관 교육프로그램 수료식
8	15:00	양양 쏠비치	제7회 사회복지인의 밤
4	11:00	양양전통시장	12월 안전점검의 날 행사
7	14:00	문화복지회관	제2회 양양군 주민자치센터 프로그램 경연대회
8	14:00	여성회관	2017 여성회관 교육교실 수료식
8	17:00	양양 쏠비치	제6회 사회복지인의 밤
9	10:00	군청사 로비	희망2020 나눔 캠페인
10	10:00	현남면 지경리	거점세척 소독시설 준공식
10	14:00	102기갑여단	102기갑여단 여단장 이취임식
13	14:00	문화복지회관	제4회 양양군 주민자치센터 프로그램 발표회
13	17:00	실내체육관	2019년 양양군새마을지도자대회
15	10:00	국민체육센터	제3회 양양군수배 배드민턴대회
17	19:00	광정초등학교	제1회 현북면 주민자치센터 발표회
20	13:30	문화복지회관	2019 양양군 자원봉사자대회
23	11:00	손양면누림행복센터	손양면 농촌중심지 활성화사업 준공식
19	13:00	문화복지회관	평창동계올림픽 응원 서포터즈 기본교육
20	14:00	문화복지회관	양양군자원봉사센터 자원봉사자대회
26	15:30	양양국제공항	플라이강원 국제선 취항식
29	17:00	문화복지회관	송년음악회 함신익오케스트라 공연
31	14:00	문화복지회관	2019년 종무식

나. 2020년 군정 주요행사

【 1월 】

일자	시간	장 소	행 사 명
1	00:00	낙산해변	2020 양양해맞이 축제
1	11:30	현산공원	충혼탑 참배
2	09:00	군청 대회의실	2020 양양군청 시무식
2	10:30	양양쏠비치	2020 양양군 신년인사회
6	17:00	문화복지회관	대한적십자사 봉사원 시무식
11	10:00	설악해변(후진항)	비치마켓@양양 개최
14	11:00	양양전통시장	설 명절 물가안정 및 전통시장 이용 캠페인
14	11:30	양양전통시장	안전점검의 날 행사
15	11:00	문화복지회관	양양군체육회장 선거
17	09:00	양양군청	대한한돈협회 돼지고기 나눔행사
17	15:00	일출예식장	양양군의용소방대연합회 대장 이취임식
21	09:30	문화복지회관	2020 사랑의 쌀 나누기 행사
29	14:00	포월농공단지	2020 찾아가는 중소기업 시책설명회
30	11:00	서광농협	서광농협협동조합 2020년 정기총회
31	10:00	노인회관	양양군 노인회관 개관식
31	10:30	남애초등학교	남애초등학교 졸업식
31	15:00	양양군청 소회의실	2020년 어업인 간담회 개최
31	17:30	향군회관	양양군재향군인회 2020년 정기총회

【2월】

일자	시간	장 소	행 사 명
4	11:00	농업기술센터	쌀전업농 양양군연합회 연시총회
5	10:00	손양면사무소	오산~동호간 해안생태탐방로 주민설명회
5	11:00	일출예식장	양양군지방행정동우회 정기총회
7	10:00	농업기술센터	농업경영인 양양군연합회 청파장학금 전달식 및 과제연찬회
10	10:00	강현면사무소	강현면 농촌지도자회 쌀 전달식
10	14:00	양양군 군부대	군부대 교육 및 이동 금연클리닉 운영
10	18:30	자율방범대연합대 사무실	양양군자율방범대연합대 유관 단체장 간담회
11	10:30	농업기술센터	농촌지도자 양양군연합회 연시총회 및 제1차 과제연찬회
13	11:00	양양군여성회관	양양군여성단체협의회장 이·취임식
13	14:00	현남면사무소	현남생활체육공원 조성사업 주민설명회
14	11:00	손양면 금강리	손양면 금강리 경로당 준공식
18	13:00	손양면사무소	스마트축산 ICT 시범단지 조성사업 주민설명회
18	17:00	양양군청	양양군이장연합회 정기총회
19	11:00	양양전통시장	2월 안전점검의 날 행사
24	10:00	양양향교 대성전	양양향교 춘기석전제
26	10:30	손양면사무소	해경 강릉항공대 주민설명회

제1장 군정종합일지

【3월】

일자	시간	장 소	행 사 명
1	10:00	충렬사	제101주년 3.1운동 독립유공자 추모제 및 기념식
12	15:00	문화복지회관	제21대 국회의원선거 투표관리관 등 교육
23	11:00	전통시장 및 관광지	클린강원 만들기 범군민 캠페인
24	10:00	현산공원	제75회 식목일 기념 나무심기 행사
24	10:00	양양전통시장	코로나19 예방 홍보 부스 운영

【4월】

일자	시간	장 소	행 사 명
1	10:00	강현면 전진2리	강현면 전진2리 용왕제
10	06:00	읍·면 사전투표소	제21대 국회의원선거 사전투표
11	06:00	읍·면 사전투표소	제21대 국회의원선거 사전투표
15	06:00	읍·면 22개 투표소	제21대 국회의원선거일
20	14:00	손양면사무소	강릉항공대 이전관련 설명회
20	18:00	현남면사무소	현남면 무후제
24	14:00	양양군 일원	성숙한 반려동물 문화 조성을 위한 홍보 캠페인

【5월】

일자	시간	장 소	행 사 명
7	14:00	문화복지회관	2020 강원 양양몰 신규 입점기업 구축 교육
9	10:00	설악해변(후진항)	비치마켓@양양 개최
14	11:00	동명서원	동명서원 춘향제
14	11:30	양양읍사무소	자매결연 주민자치위원회(성남시 금곡동)모판 전달식
18	09:00	양양군청	2019년도 귀속 종합소득세, 개인지방소득세 합동 신고
19	10:00	과수원 농가	양양읍 이장협의회 농촌일손 돕기
26	13:30	문화복지회관	2020년 제17기 양양군자원봉사자대학 개강식

【6월】

일자	시간	장 소	행 사 명
3	08:30	현북면사무소	인구보건복지협회 출장 건강검진
4	14:00	현북면사무소	국도 59호선 도로건설공사 주민설명회
5	11:00	양양군청	민주평화통일자문회의 양양군협의회 2분기 정기회의
6	09:30	현산공원 충혼탑	제65회 현충일 추념식
10	08:30	양양초등학교 앞	2020년 어린이보호구역 불법 주정차 주민신고제 홍보 캠페인
12	13:30	보건소	장애인 자조모임 “무지개교실” 운영
13	10:00	설악해변(후진항)	비치마켓@양양 개최
15	14:00	양양군청	양양군 농산물 꾸러미 급식지원협의회의
16	14:00	송이밸리자연휴양림	2020년 제2차 양양군축제위원회 개최
17	14:00	양양군청	양양문화재단 창립총회
17	16:00	양양군청	2020년 해수욕장 운영 관리계획 설명회 개최
20	11:00	양양종합운동장	제23회 양양군테니스협회장배 대회
22	10:00	진전사	조계종조 도의국사 다례제
24	10:30	문화복지회관	지역사회보장협의체 활성화를 위한 민관협력사업 회의
24	14:00	농업기술센터	2020년 공공기관 합동소방훈련
24	16:00	송이밸리자연휴양림	6월 도-시군 부단체장 회의
26	09:30	양양국제공항	티웨이항공 취항식
27	10:00	설악해변(후진항)	비치마켓@양양 개최
28	15:00	BMX 경기장	2020년 양양 BMX 전국 선수권대회

제1장 군정종합일지

【7월】

일자	시간	장 소	행 사 명
2	14:00	현북면사무소	양양남대천(서면지구) 지방하천 정비사업 주민설명회
3	14:00	사이클경기장 주차장	외국인 관광택시 발대식
3	16:00	고치물샘터	제42회 양양문화제 제례봉행
10	11:00	양양군 해수욕장	양양군 해수욕장 개장(7.10.~8.23.)
11	10:00	설악해변(후진항)	비치마켓@양양 개최
15	10:00	보건소	2020년도 양양군 농약안전보관함 현판 전달식
16	14:00	농산물종합가공센터	농산물종합가공센터 농산물가공조직체 운영관리 교육
17	11:30	양양국제공항	제주항공 '양양~김해' 노선 취항 환영행사
18	10:00	물치해변	강현면 물치리 항구마켓
21	08:30	현북면사무소	저소득층 및 장애인 건강검진
21	13:00	송이밸리자연휴양림	2020년도 주민자치위원 역량강화 시군 순회교육
21	14:00	보건소	혈관 건강생활 실천 교실운영
21	14:00	양양군청	2020년 3/4분기 공무직 관리자 안전보건 교육
25	10:00	설악해변(후진항)	비치마켓@양양 개최

【8월】

일자	시간	장 소	행 사 명
1	10:00	물치해변	강현면 물치리 항구마켓(빈티지 마켓)
8	10:00	설악해변(후진항)	비치마켓@양양 개최
10	14:00	현북면사무소	현북면 항 포구 관련 민관군 회의
11	13:30	농업기술센터	농·특산물 상품가치 브랜드 교육
13	14:00	농업기술센터	양양몰 운영 개선방안에 대한 간담회 개최
14	10:00	수산항 요트클럽하우스	2020년 하반기 단기스포츠 체험강좌(요트교실)
14	10:00	양양군청	2020년 양양군 사회조사 조사요원 교육
15	10:00	물치해변	강현면 물치리 항구마켓(빈티지 마켓)
18	11:30	양양군청	양양군-서울YMCA 우호교류 업무협약식
20	18:30	양양국민체육센터	2020 미스코리아 지역예선 미스강원선발대회
21	14:00	송이밸리자연휴양림	아름다운 마을만들기사업(마을공동체사업) 교육
26	15:00	문화복지회관	찾아가는 아이디어-IP(지식재산) 이동상담실 운영
28	11:00	양양군청	2020년 3분기 민주평화통일자문회의 양양군협의회 정기회의
29	11:00	낙산해수욕장	청소년동아리 유해환경 계도 캠페인

제1장 군정종합일지

【9월】

일자	시간	장 소	행 사 명
7	14:00	양양군청	2020년 제3차 양양군축제위원회 개최
8	11:00	양양국제공항호텔	제13회 강원무형문화대상 및 강원무형문화대제전 개최
8	13:00	송이조각공원 주차장	농업기계(콤바인) 안전교육
9	09:00	농업기술센터	농산물가공품 개발 및 공정표준화 용역 중간보고회
11	13:30	강릉시 종합운동자	재난안전통신망 집중사용지역 합동훈련
17	14:00	양양군청	양양군 스튜디오 디스커버리 업무협약식
19	10:00	양양사이클경기장 등	8.15.경축 양양전국사이클선수권 대회
21	10:30	양양향교 대성전	추기 석전제 봉행
23	10:00	양양군청	대한한돈협회 돼지고기 나눔행사
23	10:30	정신건강복지센터	2020년 3분기 양양군 정신건강복지센터 운영위원회 개최
23	14:00	농업기술센터	농촌체험휴양마을 협의회 정기회의
23	14:00	현남면 후포매리 일원	친환경 퇴비 및 유기농자재 시설지원 사업 시연회
24	14:00	설악산생태탐방원	제3차 설악산국립공원 타당성조사 주민설명회 및 공청회
24	15:00	문화복지회관	동해북부선(강릉~제진)단선전철 건설사업 주민설명회
25	08:30	양양초등학교 앞	2020년 교통사고 및 코로나19 예방 캠페인
25	14:00	강현면사무소	군용비행장 소음측정관련 주민대표 사전설명회
26	10:00	설악해변(후진항)	비치마켓@양양 개최
28	19:30	현북면 게이트볼장 주차장	찾아가는 문화활동 “국악콘서트”
29	10:00	양양전통시장	추석맞이 양양전통시장 물가안정 캠페인

【10월】

일자	시간	장 소	행 사 명
5	10:00	농업기술센터	5개 농업인단체 간담회
6	15:30	양양군청	코로나19 위기가구 긴급생계지원사업 교육
8	09:00	제102기갑여단 연병장	육군 제102기갑여단 체육대회
8	14:00	진전사	진전사지 삼층석탑 안전점검
12	10:00	양양군의회	제250회 양양군의회 임시회
13	09:30	정암해변 테크길	코레일 낙산연수원 직원 자연정화활동
14	10:00	양양읍 조산리 일원	AI 사전예방을 위한 남대천 정기소독 실시
15	09:30	문화복지회관	2020 인구주택총조사 조사원 교육
15	16:00	환경자원센터	폐기물 수집운반업체 간담회 개최
16	09:00	문화복지회관	숙박업소 온라인 기반 지원사업 선정자 사업설명회
16	14:00	설악산국립공원 오색분소	2020년 단풍철 대형차량 안전운전 캠페인
16	15:00	양양군청	2021년 창의시책 발굴 보고회
19	17:00	손양면 여운포리	찾아가는 문화예술 공연
20	14:00	농업기술센터	버섯재배단지 조성사업 타당성조사 용역 보고회
22	14:00	양양군청	2021년 주민참여예산심의회 개최
23	13:30	산불진화훈련장	유관기관 합동 산불 진화훈련
23	15:00	송이밸리자연휴양림	간부공무원 워크숍
26	11:00	강현자율방범대 사무실	강현자율방범대 사무실 신축 개소식
27	10:30	강현면사무소	군용비행장 소음측정 관련 주민설명회
27	14:00	문화복지회관	통일시대 시민교실 강연회
28	08:30	양양군새마을지회	전통음식 고추장 담그기 행사
29	14:00	현북면사무소	산불현장통합지휘본부 운영훈련
29	10:00	강현그라운드골프장	강현면 그라운드 골프대회
30	09:30	남대천둔치	2020년 사랑의 연탄나눔 캠페인

제1장 군정종합일지

【11월】

일자	시간	장 소	행 사 명
2	11:00	낙산사거리	자유총연맹양양군지회 자유수호 합동위령제
3	10:00	관내 일원	2020년 사랑의 땔감나누기 행사
3	10:00	남애 공공하수처리장	남애 공공하수처리장 시설운영 현황 주민설명회
3	13:00	청소년수련관	대리, 친인척 가정위탁부모 교육
4	11:00	양양군청	송파구 여성단체협의회 방문
4	14:00	문화복지회관	2035년 양양군기본계획(안) 주민공청회
7	10:00	BMX경기장	전국 BMX 왕중왕전 대회
9	10:00	문화복지회관	제3회 양양사진작가협회 회원전/제13회 양양미술협회 회원전
11	14:00	서면 복지회관	서면-마포구 서교동 자매결연 추진
11	13:30	월컴센터	제3회 가을밤의 문화공연
12	08:30	양양군새마을회	2020 사랑의 김장나누기 행사
12	11:00	양양군청소년수련관	영동지역 청년 청소년지도사 워크숍
12	14:00	횡성	강원도 이·통장 역량강화 워크숍
12	14:00	웰빙센터	강원장터 라이브커머스
13	11:00	문화복지회관	국가유공자 통일강연 및 위로연
14	10:00	설악해변(후진항)	비치마켓@양양 개최
18	10:00	공항구장	제16회 양양군수기 그라운드골프대회
18	11:00	양양군청	민주평화통일자문회의 양양군협의회 정기회의
19	00:00	비대면	제13회 양양종합예술제
19	10:00	보건소	피부질환 무료 치료
19	15:00	일출예식장	소상공인의 날 기념행사
20	14:00	문화복지회관	강릉-제진 단선전철 건설사업 공청회
21	14:00	문화복지회관	2020 양양 야외 열린음악회
21	10:00	현북면 게이트볼장	제7회 양양군수기 게이트볼대회
27	00:00	비대면	제13회 양양국악협회 정기발표회
27	16:00	양양읍	농촌노인 생활 활력 실천시범사업 반찬 나눔 행사

【12월】

일자	시간	장 소	행 사 명
3	10:00	양양군의회	제252회 양양군의회 정례회
5	00:00	비대면	가족과 함께하는 해설이 있는 음악회 및 송년음악회
9	10:00	양양전통시장	산불방지 및 예방활동 캠페인
17	10:00	농업기술센터	농업경영인양양군연합회 과제연찬회 및 연말총회
17	11:00	문화복지회관	농촌지도자양양군연합회 과제연찬회 및 연말총회
18	08:30	양양초등학교	2020년 동절기 대비 교통안전 캠페인
23	10:00	문화복지회관	제1회 양양관광 전국사진공모전 수상작 전시회
23	14:00	양양군청	“양양군 제2차 기후변화 적응대책 시행계획” 수립 보고회
24	00:00	관내 숙박시설, 식품접객 업소	코로나 19 대응 연말연시 특별방역관리 강화
28	09:00	보건소 선별진료소	코로나 19 확산방지를 위한 전군민 선제적 전수검사

제6편 지역소사

제2장 주요연설문

제1절 주요연설문

06

제2장 주요연설문

제1절 _ 주요연설문

〈2019년 신년사〉

존경하고 사랑하는 3만 군민 여러분!
그리고 500여 공직자 여러분!

2019년 새 아침이 밝았습니다.
기해년 새해에는 우리군민 모두가 행복을 키우고, 소망은 이루며, 건강은 지키는 한 해가 되시길 바랍니다.

아울러, 지난 한 해 동안 뜨거운 관심과 힘찬 성원을 보내주신 군민여러분과 소임을 다해주신 공직자 여러분께도 깊은 감사를 드립니다.

존경하는 군민 여러분 그리고 공직자 여러분!
지난 6개월동안 '세계로 뻗어가는 글로벌 플랫폼, 양양시대 개막'이라는 군정비전을 세우고, 분야별로 추진해야 할 계획들을 한 땀 한 땀 정성껏 준비하였습니다.

2019년! 이제 민선7기의 본격적인 시작입니다.
다시 처음처럼 초심의 열정으로 출발하고자 합니다.

우리군은 그동안 수려한 자연경관을 가진 쾌적한 전원도시로 인정받아 왔습니다.
하지만 역으로 생각해 보면 각종규제와 개발제한으로 인해 산업화 대열에서 소외되어 왔으며, 인구도 감소해 왔습니다.
새해에는 낙후지역이라는 오명을 벗어 던지고, 명품도시로 도약할 수 있도록 함께 노력하겠습니다.

최근 우리 군을 둘러싼 주변 여건들은 너무나도 빠르게 변화하고 있습니다. 동해고속도로, 서울-양양고속도로가 개통되고 수도권과는 90분 대에 진입할 수 있는 교통의 중심지입니다.
여기에 지난 12월 26일 착공식을 갖은 동해북부선철도와 동서고속화철도는 2025년을 전후해 개설될 계획에 있습니다.

새해에는 이러한 여건 변화에 대응하고 향후 20년 미래비전을 제시하는'2035년 양양군 기본계획'을 완성하겠습니다.

그리고 교통체계 개선 및 특화산업을 육성함으로써 '젊은 창업기회의 도시, 최적의 정주여건 도시'를 만들어 가겠습니다.

저성장에 머무르지 않기 위해서 거점지역의 인프라를 풍부하게 갖추어 성장기반을 조성하고, 4차 산업혁명의 시대적 환경에 맞게 미래성장의 동력을 찾겠습니다.

최근의 남북관계 개선은 우리군에 많은 기회를 주고 있습니다.

정부가 구상중인 한반도 신경제 구상 속에 동해안권 경제벨트가 중심축을 이루면서, 양양복합신항만과 양양국제공항의 북한의 갈마, 삼지연 항로개척도 실현이 점차 가까워지고 있습니다.

동해북부선 강릉-제진간 철도 연결사업은 국가사업으로 추진되고 있지만, 우리군의 의견이 적극 반영될 수 있도록 대응 전략을 착실하게 진행하겠습니다.

이러한 정부 정책과 상황에 유기적으로 대응하여 발전방안을 찾는 한편, 직면해 있는 인구감소 및 고령화 문제에 적극적인 대안을 마련하겠습니다.

존경하는 군민여러분 그리고 공직자 여러분!
올해는 지난 4년간 다져놓은 기반위에 도시의 공간적 확장과 인프라 확대를 통해 군민의 자긍심을 높이는'명품도시 양양'을 완성해 나가겠습니다.

먼저 중심지 기능 활성화로 인구 유출을 적극 방어하는 한편, 거점전략을 통해 도시확장을 이루어 내겠습니다.

현재, 행정 경제 문화의 중심지인 양양읍은 전통시장을 중심으로 하는 시내권의 생활거점과 낙산지역의 관광거점으로 분리되어 있습니다.

종합터미널과 역세권 도시개발사업 등을 통해 시내권과 낙산권을 유기적으로 연결시켜 도시 확장을 이루겠습니다.

이것은 송암 청곡 포월 조산 일대의 방대한 토지규제를 풀어갈 단초가 될 것이며, 낙산도립공원 해제지역과 연결되어 도시발전의 도화선이 될 것입니다.

다음은 남대천 르네상스 사업의 완성입니다.
군민의 젖줄이자 마음의 고향인 남대천은 너무 오랜 기간 동안 방치되어 왔습니다.
본 사업은 하나의 단위사업이 아닌 복합 프로젝트로서 남대천 생태복원과 다양한 수변공간 조성을 통한 우리군 경제의 중심이 될 핵심사업 입니다.
관광 상업 레져 스포츠 등이 어우러진 휴식 여가 문화가 공존하는 복합도시공간이 될 것이라 확신합니다.

이와 함께 우리군의 새로운 성장 동력이 될 서핑입니다.
서핑은 단순히 즐길거리가 아닌 제조 관광 문화 스포츠를 아우르는 새로운 산업으로 육성하겠습니다.

정부의 공모사업으로 선정된'서핑비치로드 조성사업'과 '서핑해양레저 특화지구 조성사업'을 중심으로 해양관광과 해양레저를 발전시켜 나가는 한편, 민간투자를 적극 유치하여 시너지효과를 극대화시켜 나가겠습니다.

제2장 주요연설문

친애하는 군민여러분 그리고 공직자 여러분!
지난 한 해 가장 큰 아쉬움은 오색케이블카사업의 부진과 플라이강원의 항공운사업면허 발급의 무산이었습니다.
초부득삼(初不得三), 첫 번째 실패한 것이 세 번째는 성공한다.'는 뜻으로 꾸준히 노력하면 반드시 성공할 수 있습니다.

올해에도 군민여러분들의 성원과 결집된 역량을 모아 주시기 바랍니다.

지금 우리군은 변화와 성장의 골든타임을 맞이하고 있습니다.
앞으로 산적한 과제들이 우리들을 기다리고 있습니다.
그리고, 더 많은 많은 도전과 응전을 요구하고 있습니다.

이렇게 성숙된 지방자치 완성의 필수 요소는 소통과 신뢰를 바탕으로 균형잡힌 지역개발입니다.
그리고 군민의 화합과 결속, 관용과 포용이 최고의 가치입니다.

저를 비롯한 500여 공직자 모두는 보다 더 열심히 뛰겠습니다.

2019년!
군민 모두가 행복한'명품도시 양양건설'을 위해 새로운 역사를 만들어 갑시다.

새해 복 많이 받으세요. 감사합니다.

2019. 1. 1.
양양군수 김 진 하

〈축사〉

양양중·고등학교 제65회 졸업식

○ 일　시 : 2019. 1. 10. (목) 10:30

○ 장　소 : 양양군 실내체육관

○ 주　관 : 양양중·고등학교 (교장-이상선)

졸업생 및 학부모 여러분! 만나서 반갑습니다.

먼저 오늘 양양중고등학교의 제65번째 맞는 뜻 깊은 졸업식에 이렇게 자리를 함께하고 인사드리게 됨을 매우 기쁘게 생각하면서, 아울러 지나온 3년동안 학업에 정진하면서 바른 품성과 지식을 연마하고 부모님과 스승님, 그리고 후배들의 축하와 격려 속에서 영광의 졸업식을 갖는 졸업생여러분께 진심으로 축하의 말씀을 드립니다.

그리고 졸업생 여러분의 올바른 성장을 위해서 늘 노심초사 걱정을 놓지 않으셨던 학부모님과, 친자녀처럼 열과 성을 다해 배움의 길로 인도해 오신 이상선 교장선생님을 비롯한 교직원 여러분께도 심심한 경의를 표합니다.

사랑하는 졸업생 여러분!
그리고, 모두들 졸업은 끝이 아니라 새로운 시작이라고 말합니다.
여러분은 오늘 정들었던 교정을 떠나면서, 사회에 첫발을 내딛는 새로운 출발을 준비하고 있습니다.

이제 양양중고등학교는 여러분에게 평생 동안 모교로 불리게 됩니다. 그리고 여러분들이 내딛는 발걸음 하나하나는 우리 양양의 희망이 되고, 우리나라를 이끌어가는 힘이 된다고 생각합니다.

앞으로 여러분께서는 나라와 지역에 꼭 필요한 훌륭한 사람으로 성장해 나갈 것이라고 저는 굳게 믿습니다.

아무쪼록, 졸업과 동시에 여러분이 어느 곳에 가더라도 자랑스러운 양양인으로서 긍지과 자부심을 가지시고, 나 자신의 발전은 물론 모교와 우리 양양의 발전을 위해 변함없는 관심과 성원을 부탁드립니다.

끝으로, 오늘 졸업식을 다시한번 축하드리면서, 졸업생 여러분의 앞날에 늘 무궁한 발전과 건승이 함께 하시길 기원드립니다. 감사합니다.

2019. 1. 10.(목)
양양군수 김 진 하

제2장 주요연설문

〈축사〉

(사)한국환경운동본부 양양지부 창립총회

○ 일　시 : 2019. 2. 21. (목) 14:00

○ 장　소 : 문화복지회관 소강당

○ 주　관 : (사)한국환경운동본부 양양지부(공동지부장 : 남진규, 우상원)

한국환경운동본부 양양지부 회원여러분, 정말 반갑습니다.

양양의 맑고 푸른 천혜의 자연환경을 잘 보전하고 가꾸는데 뜻을 함께 하신 여러분께서 이렇게 사단법인 한국환경운동본부 양양지부를 창립하게 된 것을 진심으로 축하를 드립니다.

또한 평소 지역환경 보전을 위해 헌신적인 활동을 해 주신 남진규, 우상원 지부장님과 회원 여러분께 감사의 말씀을 드립니다.

여러분들께서도 잘 아시다시피, 우리는 지난날 경제성장 위주의 정책으로 지금은 어느 정도 물질적인 풍요를 느끼고 있으나, 다른 한편으로는 개발에 따른 부작용으로 심각한 각종 환경문제에 직면하고 있습니다.

환경오염으로 인한 질병과 지구의 온난화, 오존층 파괴 등 이제 환경문제는 전 세계 인류의 생존을 위협하는 문제로 대두되고 있습니다.

환경을 지키고 보전하는 일은 나 하나만의 노력으로 되는 것이 아닙니다.
작게는 우리 지역사회가 나아가서는 세계의 모든 국가가 큰 결단과 참여를 통해 협력해 나가야 할 것입니다.

오늘 한국환경운동본부 양양지부의 창립을 계기로 하여 지역의 환경문제로 인한 사회적 갈등을 대화와 타협으로 풀어내는 환경보전의 동반자적 입장에서 적극 협력해 주실 것을 당부드립니다.

또한 오늘 자리해주신 여러분께서는 우리군의 지속적인 발전을 위해 군민의 의지와 역량을 모으는데 앞장서 주시고, 여러분들의 조언과 협력은 더 나은 양양의 미래를 건설해 나가는데 큰 힘이 되어 줄 것이라 믿어 의심치 않습니다.

모쪼록, 오늘 창립을 다시한번 축하드리면서, 한국환경운동본부 양양지부의 무궁한 발전과 회원 여러분의 건승을 기원합니다.
감사합니다.

2019. 2. 21.(목)
양양군 부군수 최 근 상

〈기념사〉

3.1절 100주년 기념식

○ 일　시 : 2019년 3월 1일(금)

존경하는 3만 군민 여러분!

오늘 우리는, 민족의 자주독립을 쟁취하기 위해 온 겨레가 맨 주먹으로 분연히 일어섰던 3.1운동 백 돌을 맞아 독립운동의 숭고한 정신을 기리고자 이 자리에 모였습니다.

100년전 오늘, 우리 선조들은 3천리 방방곡곡에서 민족자존의 횃불을 높이 들었습니다. 민족의 높은 기상과 존재를 세계만방에 떨쳤습니다. 우리 양양군은 그 중에서도 가장 치열하게 만세운동을 펼친 곳 중의 하나입니다.

3.1만세운동은 참으로 절실한 민족의 함성이요, 세계사에 뚜렷이 기록될 역사적 사건이었습니다.

학창시절 한번쯤 접했을 칠백 예순 두 글자 독립선언서는 우리민족에 대한 뿌듯한 자긍심을 느끼게 합니다. 선조들의 불굴의 용기와 결단력이 우리 핏줄 속에 용솟음치고 있음을 느낍니다.

선조들의 씩씩한 기상과 꿋꿋한 절개, 그리고 숭고한 희생정신은 오늘날 우리가 누리고 있는 안전하고 풍요로운 삶의 밑거름이 되었습니다.

3.1운동을 계기로 상해에 대한민국 임시정부가 수립되었고, 끝내 조국의 해방을 쟁취하였으며, 가난과 전쟁의 시절을 극복하고 경제성장과 민주화의 길을 지나 지금은 선진국과 어깨를 나란히 하고 있습니다.

3만 군민여러분!

오늘날 세계는 독립선언서의 표현대로 "세계개조의 대기운"이 감돌고 있습니다. 한반도를 중심으로 세계 열강이 경쟁하고 있습니다. 이럴때일수록 국가와 지방의 역량과 정신은 각자가 발붙이고 있는 곳의 운명을 결정짓는 중대한 지표가 될 것입니다.

오늘 저는 3.1운동 100주년을 맞이 하여 3.1운동이 우리 양양군민에게 던지는 몇가지 함의를 되새겨보고자 합니다.

우리 양양의 3.1운동은 크게 세가지 정신이 담겨져 있습니다.

제2장 주요연설문

첫째, 우리지역의 3.1만세운동은 장터민주주의의 표상입니다. 양양의 3.1만세운동은 서울의 만세운동보다 한달여가 늦은 4월 4일부터 9일까지 벌어졌습니다. 장터는 물물교환이 이뤄지고 화폐가 거래되는 경제의 상징이기도 하지만 서민들의 목소리를 모으고 표출하는 민주주의의 공간이기도 합니다.

양양장터는 3.1만세운동의 최종 집결지이고, 양양 만세운동의 구심점이였습니다. 양양5일장이 없었다면 양양의 3.1만세운동은 없었을지도 모릅니다. 따라서 양양전통시장은 만세운동의 역사적 현장으로서 지역경제의 중심일뿐만 아니라 민주주의의 광장으로, 양양의 역사와 발전에 중요한 장소인 것입니다.

둘째, 양양의 3.1운동은 통합정신의 발로입니다. 1919년은 조선이 일본의 식민치하에 들어간 지 10년이 되는 해로 사회곳곳에는 전통을 중시하는 보수세력과 신문물을 전파하는 진보세력이 혼재한 시대였습니다. 우리지역 또한 유림과 감리교등으로 나뉘어 서로 이념과 사고를 달리 하였습니다.

하지만 3.1만세운동에서만은 그렇지 않았습니다. 민족의 자주독립과 세계평화의 대의 앞에선 서로가 하나가 되었습니다.

종교와 사상의 차이를 뛰어 넘어 오직 독립을 향한 열망과 애국심으로 하나가 되었습니다. 이런 통합의 정신은 오늘날에도 절실히 요구되는 정신이며 국가나 지역사회가 발전하기 위해 꼭 필요한 정신이라고 생각합니다.

셋째, 양양의 3.1운동은 탄압에 굴하지 않는 양양만의 저항정신입니다. 저는 이 정신을 '하와이 정신'이라고 부르고 싶습니다. 지금껏 '양양하와이'라는 말은 고립과 왕따를 상징하는, 배타적 공간으로 해석되었으며 우리 양양군민은 이 말에 부끄러워했습니다.

오늘 3.1절 100주년을 맞이하여 이제 우리 양양군민은 '양양하와이'라는 말을 자랑스럽게 여기자고 제안드립니다. 이 말은 조국의 독립을 위한 만세정신과 불의와 탄압에 굴하지 않는 저항의 정신으로 재해석하고자 합니다.

그리고 이제는 청정하고 휴식이 있는 꿈의 도시로 해석해야 할 때인 것 같습니다.

존경하는 군민 여러분,

우리민족은 수만년전 한반도에 정착한 후 한 번도 이주한 적이 없습니다. 국력 확충과 군비(軍備)에 소홀하면서 대륙의 변화에 어두웠고, 일본을 경시할 때마다 화를 불러왔습니다.

임진왜란 7년간 일본에 포로로 잡혀간 사람이 10만에서 40만으로 추정되고 , 병자호란 한 달만에 추운 겨울 만주 심양으로 끌려간 조선인이 50만에서 60만명에 이릅니다.

삼국시대 이래 한반도 안보환경의 최대변화는 1945년 세계에서 가장 강력한 나라, 미국이 동북아에 진출한 것 뿐입니다.

지금 중국에 휘둘리지 않고 일본에 끌려 다니지 않으려면 미국의 무게를 지혜롭게 활용하면서 우리의 힘을 키워야 합니다.

존경하는 군민여러분!

저는 3.1절 100주년을 맞이하여 잃어버린 나라를 되찾은 선열들의 얼을 되새기면서 나라사랑하는 마음을 가슴에 담아 보려고 합니다.

그 방법의 하나로 "대한민국 헌법 전문 외우기" 프로젝트를 제안합니다. 헌법 전문은 하나의 문장, 328자에 대한민국이 추구해야하는 기본가치가 포함되어 있으며, 우리나라 모든 법의 근본이며 국가가 추구해야하는 지향점이 담겨있습니다.

존경하는 군민 여러분,

역사는 새로운 길을 만드는 것과 같습니다. 가시밭 길을 피해갈 수도 있고, 쉬운 길을 찾아 적당히 돌아갈 수도 있습니다. 그러나 그 길은 바람직하지 않는 길이라 생각합니다.

우리는 다음 세대가 가지고 가야할 큰 짐을 덜어줘야 합니다. 우리가 지금 걸어가는 이 길이 '미래 대한민국과 양양군을 위한 희망의 새 길'임을 확신하며 군민 여러분과 함께 나아갑시다.

이제 다 같이 동행하여 새로운 미래를 향해 힘차게 나아갑시다.

2019년 3월 1일
양양군수 김진하

제2장 주요연설문

〈추모사〉

함홍기열사 추모공연극 및 추모비 제막식

○ 일　시 : 2019. 3. 1(금) 14:00
○ 장　소 : 손양면실내게이트볼장
○ 참석대상 : 300여명(유족, 기관단체장, 면민)
○ 주　관 : 손양면사무소

오늘 우리는 민족의 자주독립을 쟁취하기 위해 온 겨레가 맨 주먹으로 맞섰던 기미년 3.1운동의 100주년을 맞아 이곳 양양 손양면의 자랑스러운 독립열사인 함홍기 열사님의 애국충정의 얼을 받들고 그 위훈을 기리기 위해 이 자리에 모였습니다.

우선 함홍기 열사님의 순국을 추모하고, 대한민국 독립의 역사를 상기하는 자리에서 열사님의 높은 뜻을 기리는 추모공연 및 추모비 제막식을 함께 봉행하게 된 것을 매우 뜻깊게 생각합니다.

함홍기 열사님의 22년간 삶의 궤적은 우리 민족의 근현대사와 그 맥을 함께하고 있습니다. 대한민국 만세운동사에 유관순 열사가 있다면, 양양군에는 함홍기 열사가 있습니다. 이 격동의 역사속에서 보여주신 나라사랑은 아직도 우리의 마음속에 남아 있습니다.

우리 민족이 일제의 식민치하에 고난을 겪고 있을 때, 독립을 쟁취하겠다는 불같은 결기를 행동으로 몸소 실천하신 위대한 선각자이셨습니다.

3.1만세운동을 탄압하는 부당한 억압에 맞서 항의하시다가 일본도에 두팔을 잃으시고 숨져 가신 그 혼은'양양 3.1만세운동'의 기폭제가 되었습니다.

목숨을 아끼지 않고 독립을 위해 모든 것을 바친 열사님의 높은 기개와 불굴의 의지에 있어 마침내 광복을 맞이할 수 있었습니다.

오늘날 대한민국의 경제성장과 민주주의 발전이라는 혜택을 누리고 있는 현 세대는 우리나라와 우리지역의 자랑스런 독립운동과 호국의 역사를 바로 알고 나라사랑을 실천해야 할 것입니다.

조국의 자주독립을 위해 투쟁하고, 일제의 폭압 앞에 당당히 맞서 순국하신 함홍기 열사님의 명복을 빌며, 오늘 추모행사를 통해 스물두살 애국청년의 순국이 온 군민의 가슴에 나라사랑의 불씨로 이어지기를 염원합니다.

다시 한번, 함홍기 열사님께 존경과 추모의 정을 바치며, 머리 숙여 열사님의 영원한 안식과 명복을 빕니다.

부디 영면하시기 바랍니다!

2019. 3. 1.(금)
양양군수 김 진 하

제2장 주요연설문

〈축사〉

양양군소상공인연합회 창립총회
○ 일　시 : 2019. 3. 15(금) 15:00
○ 장　소 : 양양군문화복지회관 공연장
○ 참석대상 : 300명(회원 및 내빈)
○ 주　관 : 양양군소상공인연합회(회장 김동술)

여러분, 반갑습니다. 경제에너지과장 전현철입니다.
군수님이 출장중이신 관계로 제가 대신해서 인사를 드리게 되었습니다.

새 생명이 약동하는 봄을 맞아 양양의 밝은 내일을 위해 뜻을 같이 하시는 여러분께서 오늘 양양군소상공인연합회를 창립하게 된 것을 진심으로 축하를 드립니다.

아울러 오늘 소상공인연합회 창립을 위해 많은 노력을 해주신 김동술 회장님과 관계자 여러분께 이 자리를 빌어 감사의 말씀을 드립니다.

존경하는 소상공인 여러분! 그리고 내빈여러분!

소상공인 여러분은 지역경제를 책임지고 있는 우리군 서민경제의 뿌리입니다.

부디 오늘 창립하는 양양군소상공인연합회가 우리군 소상공인분들이 현장에서 느끼는 건의사항 및 애로사항을 수렴하고, 경제 활성화를 위해 우리과 협업하는 소상공인을 대변하는 창구로서의 역할을 충실해 해 주실 것을 부탁드립니다.

아시다시피, 최근 우리군의 현안사업이었던 양양국제공항을 거점공항으로 하는 플라이강원의 국제항공운송사업 면허가 세 번의 도전 끝에 발급되는 경사를 맞았습니다.

플라이강원의 면허발급이 양양국제공항의 활성화 뿐만 아니라, 우리군의 일자리창출과 인구 증가로 이어져 지역경제 활성화의 기폭제가 되도록 노력하겠습니다.

이제 날씨가 따뜻해지면서 많은 관광객이 우리군을 찾을 것으로 예상됩니다.

특히, 다음달 4월 17일부터 양일간 개최되는 강원도어르신생활체육대회가 우리군에서 개최됩니다.

여기 계시는 소상공인분들와 내빈분들께서는 대회에 참가하기 위해 우리군을 방문하는 임원진과 선수들이 친절하고 깨끗한 환경속에서 자신의 기량을 마음껏 펼칠 수 있도록 적극적인 협조를 당부드립니다.

다시 한번, 오늘 창립총회를 축하드리며, 오늘을 시작으로 더욱더 발전하는 양양군소상공인연합회가 되길 기원합니다.

감사합니다.

2019. 3. 15(금)

양양군 경제에너지과장 전 현 철

제2장 주요연설문

〈축사〉

3.1운동 100주년 조국통일기원식 양양군 희망 전진대회

○ 일　시 : 2019. 3. 27. (수) 14:00

○ 장　소 : 양양군 일출웨딩홀 2층 대강당

○ 참　석 : 100여명

○ 주　최

- 남북통일국민연합 양양군회(회장 : 최돈영)
- 평화대사 양양군협의회(회장 : 박상형)
- 세계평화통일가정연합 양양교회(회장 : 김두현)

여러분! 반갑습니다.

오늘, 3.1운동 및 대한민국 임시정부수립 제100주년을 기념하여 온 국민이 염원하는 조국의 평화통일을 기원하는 「조국통일기원식 양양군 희망 전진대회」를 개최하게 된 것을 매우 뜻 깊게 생각합니다.

그리고, 오늘 뜻 깊은 자리를 마련해주신 남북통일국민연합 최돈영 군회장님과 평화대사 양양군협의회 박상형 회장님 그리고, 세계평화통일가정연합 양양교 김두현 회장님을 비롯한 모든 회원 여러분께 깊은 감사를 드립니다.

100년전 우리 선조들은 3.1만세운동을 통해 민족의 높은 기상과 꿋꿋한 절개를 세계 만방에 떨쳤으며, 선열의 숭고한 희생은 오늘날 우리가 누리고 있는 안전하고 풍요로운 삶의 밑거름이 되었습니다.

3.1운동을 계기로 상해에 대한민국 임시정부가 수립되었고, 마침내 조국의 해방을 쟁취하였으며, 건국 이후에는 가난과 전쟁의 시절을 극복하고 경제성장과 민주화의 길을 지나 지금은 선진국과 어깨를 나란히 하고 있습니다.

하지만 아직도 분단된 한반도의 평화와 통일을 이루는 것이야말로 우리 민족 최대 염원이자, 우리가 반드시 해결해야할 시대적, 역사적 사명입니다.

그러나 평화와 통일로 향하는 길이 결코 순탄하지만은 않을 것입니다.

북한은 주변국의 만류에도 불구하고 지속적으로 군사적 도발을 계속하고 잇으며, 한반도는 물론 동북아와 세계평화를 끊임없이 위협하면서 평화를 염원하는 우리의 노력에 찬물을 끼얹고 있는 현실입니다.

이런 상황일수록 우리는 우리 민족의 소명인 평화통일을 앞당길 수 있도록 안보의식과 통일의식을 더욱더 고취하고 결집시켜야 한다고 생각합니다.

여기계신 여러분들께서 우리 국민들이 통일에 대한 관심과 함께 안보의식을 굳건히 다질 수 있도록 앞장서 주실 것이라 믿습니다.

아무쪼록, 3.1운동 100주년을 맞이하여 잃어버린 나라를 되찾은 선열의 얼을 되새기면서, 오늘 희망 전진대회가 통일의지와 군민역량의 결집으로 이어져 평화통일의 밑거름이 되기를 기원합니다.

오늘 뜻깊은 행사를 준비하느라 노고를 기울이신 관계자 여러분께 다시한 번 감사의 말씀을 드리며, 여러분 모두 항상 건강하시고, 행복하시길 기원합니다. 감사합니다.

2019. 3. 27.(수)
양양군 부군수 최 근 상

제2장 주요연설문

〈격려사〉

2019 양양군 자원봉사 릴레이 출발식

○ 일　시 : 2019. 4. 16(화) 11:00

○ 장　소 : 문화복지회관 소강당

○ 참　석 : 42개단체 100여명

○ 주최/주관 : 양양군자원봉사센터

자원봉사자 여러분! 반갑습니다.

오늘은 행복한 양양을 만들기 위해 우리군의 42개 봉사단체가 함께 어우려져 봉사활동을 출발하는 매우 뜻 깊은 날입니다.

양양군 전역에서 진행되는 자원봉사를 통해 자원봉사 참여 분위기 확산과 나눔의 즐거움을 확산시키기 위해 참여해 주신 모든 자원봉사자 여러분께 진심으로 감사드립니다.

가장 먼저 자원봉사 릴레이기를 수여받는 한국자유총연맹양양군지회를 시작으로 여러 봉사단체가 봉사활동을 펼쳐주실 텐데, 자원봉사 릴레이가 펼쳐지는 열흘간 그 어느 때보다 우리군에 나눔과 사랑이 충만해질 것으로 생각됩니다.

존경하는 자원봉사자 여러분!

세상을 아름답고 행복하게 바꾸는 자원봉사는 공공복지 사각지대를 보완하는 대표적 민간 복지활동입니다.

또한 자원봉사 활성화는 지역 구성원의 의식 수준과 지역사회의 발전 정도를 가늠하는 중요한 척도가 되고 있습니다.

여러분께서는 평소에도 보이지 않는 곳에서 봉사활동을 통해 행복하고 온정이 넘치는 아름다운 양양을 만들어가는데 큰 힘을 실어 주고 계신데, 이번 자원봉사 릴레이 행사가 자원봉사자와 봉사단체의 단합된 힘과 열정을 재확인하는 뜻 깊은 기회가 될 것으로 기대합니다.

앞으로도 나보다는 우리를 생각하고, 아름다운 베풂과 배려로 온정과 사랑이 넘치는 양양을 만들어 갈 수 있도록 많은 참여와 활동을 바라면서, 자원봉사자 여러분의 건강과 행복을 기원 드립니다. 감사합니다.

2019. 4. 16.(화)

양양군수 김 진 하

〈환영사〉

제14회 강원도어르신생활체육대회 환영사

○ 기　간 : 2019. 4. 17(수) ~ 18(목)

○ 장　소 : 양양군 일원

○ 참가규모 : 3,000여명

○ 주최/주관 : 강원도체육회

30만 강원도 어르신 여러분! 그리고 시·군 선수단 여러분!

완연한 봄을 맞아 제14회 강원도어르신생활체육대회를 양양에서 개최하게 된 것을 매우 기쁘게 생각하며, 우리군을 찾아주신 시·군선수단과 임원, 그리고 가족 여러분을 진심으로 환영합니다.

아울러, 본 대회의 개최를 위해 아낌없는 지원과 성원을 보내주신 최문순 도지사님과 한금석 강원도의회 의장님, 민병희 강원도 교육감님, 그리고 자리를 빛내 주신 강원도 내 시장·군수님을 비롯한 내·외빈 여러분께 깊은 감사를 드립니다.

존경하는 어르신 여러분!

새로운 생명으로 피어나는 푸른 잎과 새싹은 추운 겨울을 이겨내며 씨눈을 품고 길러낸 고목의 보살핌 덕분입니다.

우리 역시 마찬가지라 할 수 있을 것입니다.

오늘날 우리가 누리는 풍요의 기반은 수많은 세월동안 삶의 무게를 이겨내며 자식세대의 번영을 닦아주신 아버님, 어머님의 땀과 눈물입니다.

오늘부터 양일간 개최되는 어르신 생활체육대회는 지난 어려웠던 시절을 보내신 어르신들에 대한 감사와 보답의 마음으로 준비한 자리입니다.

건강하고 활력있는 어르신들의 모습 자체가 젊은 세대들에게는 본보기가 될 것이고, 어르신 스스로에게는 큰 축복이라 할 수 있습니다.

인생 100세 시대를 맞이하여 생활체육을 통하여 건강을 꾸준히 지켜 나감으로써 활기찬 노후생활을 즐기시는 한편, 어르신들이 그 동안 갈고 닦은 멋진 기량과 열정을 이곳 양양에서 마음껏 펼치시기 바랍니다.

제2장 주요연설문

비록 1박2일의 짧은 기간이지만 머무시는 동안 우리군의 관광명소도 둘러보시면서 양양의 멋과 맛을 마음껏 만끽해 보시기 바랍니다.

다시 한 번, 자리를 함께 해주신 모든 분들에게 감사의 인사를 드리며, 선수단 여러분 모두의 선전을 기원합니다.

감사합니다.

2019. 4. 17.(수)
양양군수 김 진 하

〈축사〉

제97회 어린이날 행사

○ 일　시 : 2019. 5. 5. (일) 10:30

○ 장　소 : 양양송이조각공원

○ 참　석 : 1,000여명 (어린이 및 가족 등)

○ 주　관 : 양양군어린이날행사추진위원회

사랑하는 어린이 여러분 ! 반갑습니다.
오늘 밝고 씩씩한 어린이 여러분을 보니 양양의 희망찬 미래를 보는 것 같이 매우 기쁘고 흐뭇합니다.

아흔일곱번째 어린이날을 맞아 각종 놀이 및 공연이 함께하는 놀이터(놀이를 이야기하는 터닝포인트) 큰잔치가 열리게 된 것을 매우 기쁘게 생각하며, 상을 받으신 분들께는 축하의 말씀을 드립니다.

아울러, 오늘 뜻 깊은 행사를 위하여 정성과 노력을 아끼지 않으신 양양군어린이날행사추진위원회 최종익 위원장님을 비롯하여, 오늘 행사에 적극 동참하여 주신 각 기관 및 사회단체 관계자, 자원봉사자 여러분 모든분들에게 깊은 감사를 드립니다.

사랑하는 어린이 여러분!
여러분들은 우리나라의 희망이자 무궁무진한 가능성을 가지고 있는 미래사회를 이끌어갈 주인공들입니다. 앞으로 훌륭히 성장해서 부모님께는 자랑이 되고, 우리사회에서는 소중한 보배가 되어 주시길 바랍니다.

또한, 존경하는 학부모 여러분!
학부모여러분께서는 어린이들이 무관심속에서 소외되지 않도록 각별한 사랑과 애정을 나누어주시어 어린이들이 밝고 건강하게 자랄수 있도록 보살펴 주시기 바랍니다.

모쪼록 오늘의 행사가 우리나라의 미래인 어린이들에게 끝없는 사랑과 정성을 다짐하는 뜻 깊은 행사가 되기를 기대합니다.

오늘 하루 여러분들을 위해 마련한 다양한 공연과 체험 마음껏 즐기시면서, 친구, 부모님 모두 함께 신나고 즐거운 시간 보내시길 바랍니다. 감사합니다.

2019. 5. 5.(일)
양양군수 김 진 하

제2장 주요연설문

〈축사〉

불기 2563년 부처님 오신날 봉축법요식

○ 일　시 : 2019. 5. 12. (일) 11:00

○ 장　소 : 낙산사 보타전

○ 참　석 : 1,000명 (내빈 및 신도)

○ 내　빈 : 관내 기관 단체장

○ 주　관 : 대한불교조계종 낙산사 (주지 : 금곡 정념 스님)

여러분 안녕하십니까? 양양군수 김진하입니다.

오늘 아름답고 고요한 천년고찰 낙산사에서 불기 2563년 부처님 오신 날을 맞이하여 부처님의 참 뜻을 기리는 봉축법요식이 열리게 된 것을 진심으로 봉축드립니다.

불가에 귀의하여 수행정진하시며 자비광명을 온 누리에 전하고 계신 낙산사 금곡 정념 주지 스님을 비롯한 여러 스님분들의 이타행(利他行)에 깊은 존경과 감사의 말씀을 드립니다.

아울러, 이 뜻깊은 자리에 함께 해주신 모든 내빈 여러분과 불자 여러분께도 불은(佛恩)이 함께 하시길 축원드립니다.

오늘은 부처님이 오신 뜻 깊은 날입니다.

우리에게 깨달음을 주시기 위해 이 땅에 오신 부처님의 가르침을 다시 한번 성찰할 수 있는 소중한 날입니다.

부처님께서 이 땅에 오신 뜻은 번뇌와 고통의 굴레에서 헤매는 중생들을 구하기 위해서 일 것입니다.

부처님의 참된 가르침은 1,600여년 동안 우리 한민족의 정신적 뿌리가 되어 왔습니다.

그러나, 부처님의 큰 가르침에도 불구하고 지금 우리는 물질적 풍요를 누리고 있지만 정신적인 빈곤의 굴레 속에서 욕망과 탐욕, 갈등과 혼돈의 삶을 살아가고 있습니다.

이런 점에서 이 세상에 오신 부처님의 큰 뜻과 마음을 되새겨보는 오늘 부처님 오신 날이 올해는 더욱 각별하게 다가오는 것 같습니다.

우리 모두는 이러한 부처님의 가르침을 실천하고, 이웃에 대한 사랑과 배려로 우리사회가 따뜻한 사회가 되도록 더욱 노력해야 하겠습니다.

다시 한번, 부처님 오신날을 봉축드리며, 참석하신 모든 분들의 가정에 부처님의 자비가 가득하시길 바랍니다.

성불하십시오. 감사합니다.

2019. 5. 12.(일)
양양군수 김 진 하

제2장 주요연설문

〈축사〉

2019 지구촌 사랑나눔 캠페인

○ 일　시 : 2019. 05. 21. (화) 14:00

○ 장　소 : 군청광장

○ 참　석 : 100여명 (월드비전 관계자 외)

○ 주　관 : 강원도민일보사, 춘천MBC, 월드비전 강원지부, 강원CBS, 강원도, 강원도교육청

여러분! 반갑습니다.

먼저 올해도 이렇게"사랑의 점심나누기"모금 캠페인이 우리군에서 개최되게 된 것을 진심으로 축하드리며, 또한 기쁘게 생각을 합니다.

가정의 달 오월을 맞아 올해도 이렇게 훌륭한 행사를 마련해주신 강원도민일보사와 춘천MBC, 그리고 CBS 관계자 및 월드비전 관계자 여러분께 깊은 감사를 드립니다.

아울러 좋은 취지의 행사에 함께 해주신 어린이 여러분들과 군민 여러분께도 깊은 감사의 마음을 전합니다.

오늘 우리 어린이들도 함께 하고 있습니다만, 오늘날 같이 풍요한 시대에 아직도 굶주림과 질병으로 고통받고 있는 많은 지구촌 어린이들이 존재하고 있다는 사실은 매우 안타까운 일이 아닐 수 없습니다.

국가별로, 민간단체별로 많은 노력을 다하고 있습니다만, 국가와 인종을 초월한 숭고한 인류애와 박애정신은 앞으로도 더욱 권장되고 격려될 필요가 있을 것 같습니다.

이 자리를 빌려 그간 결식아동을 비롯해 세계각지에서 국가와 인종을 초월한 사랑의 봉사활동을 펼치고 있는 월드비전의 숭고한 인류애와 박애정신에 큰 박수와 존경의 뜻을 전하고 싶습니다.

모쪼록 앞으로도 더욱 다양한 활동들을 통해서 지구촌 모든 아이들의 재기발랄함을 지켜갈 수 있길 바라며, 이번 모금이 자라나는 우리 아이들에게 큰 희망과 용기가 될 수 있기를 바랍니다.

감사합니다.

2019. 5. 21.(화)

양양군수 김 진 하

〈추념사〉

제64회 현충일 추념식

○ 일　시 : 2019. 6. 6. (목) 9:50

○ 장　소 : 현산공원 충혼탑

○ 참　석 : 300여명 (유족, 기관 단체장, 지역인사 등)

○ 주　관 : 복지과 복지기획

○ 내　용 : 추념식 및 헌화 분양

오늘 우리는 예순네번째 현충일을 맞아 조국을 위해 신명을 바치신 순국선열과 호국영령의 넋을 기리고자 이 자리에 모였습니다.

경건한 추모의 심정을 모아서 순국선열과 호국영령의 영전앞에 삼가 머리 숙여 명복을 빕니다.

오늘날 우리가 독립된 나라에서 자유와 평화, 그리고 번영을 누리면서 저마다의 소중한 미래를 가꾸며 살 수 있게 된 것은 선열들의 고귀한 희생에서 비롯되었음을 우리는 한시도 잊어서는 안 될 것입니다.

아름다운 이 강산이 외세에 짓밟히고 참혹한 전쟁터로 휩싸였을때 영령들께서는 분연히 일어나 목숨을 바쳐 나라를 구해 내셨습니다.

조국의 독립과 통일을 위해서 영령들께서 보여주신 애국 충절의 숭고한 얼을 우리는 온 몸으로 받들어 따르겠다는 굳은 결의를 다시 한번 다짐합니다.

양양은 삼일만세운동의 우렁찬 함성과 분단의 상징인 삼팔선을 비롯해 호국의 얼이 곳곳에 깃들어 있는 애국 충절의 고장입니다.

영령들의 고귀한 희생이 헛되지 않도록 더욱 살기좋은 이 고장, 남북이 하나되는 그 날을 이루기 위해서 우리의 소임을 다해나갈 것입니다.

또한, 아름다운 산하 곳곳에 순국선열과 호국영령들의 숭고한 넋이 깊이 스며있다는 것을 결코 잊지 않을 것입니다.

나아가서 영령들께서 온 힘을 다해 지켜내신 소중한 이 땅의 밝은 미래를 우리의 후손들에게 반드시 물려 줄 것입니다.

제2장 주요연설문

겨레의 수호신이 되신 영령들이시여!

님들께서 보여주신 빛나는 충혼은 우리 모두의 가슴속에 꺼지지 않는 불꽃으로 영원히 타오를 것입니다.

부디, 조국의 산하에 누워 고이 잠드소서!

2019. 6. 6.(목)

양양군수 김 진 하

〈축사〉

2019 양양군 예총 종합예술제

○ 일　시 : 2019. 6. 7. (금) 14:00

○ 장　소 : 문화복지회관 2층 공연장

○ 주　관 : 한국예총양양군지회(김남극)

제12회 양양종합예술제가 군민의 성원속에서 성대한 막을 올리게 된 것을 진심으로 축하드립니다.

올해에도 이렇게 훌륭한 예술제를 준비해 주신 김남극 한국예총양양군지회장님을 비롯한 관계자여러분, 그리고 이번 종합예술제에 참가하시는 지역문화예술단체 지부장님을 비롯한 문화예술인 여러분의 노고에 깊은 감사의 말씀을 드립니다.

예술은 우리 삶의 질을 더욱더 풍요롭게 하며, 예술을 통해 삶의 활력소를 충전하고, 새로운 희망과 기대를 품게 합니다.

그 동안 군민들은 멀게만 느껴졌던 예술을 양양종합예술제의 다양하고 다채로운 행사를 통해서 보다 더 가까워 질 수 있었습니다.

미술, 음악, 국악, 등 다양한 공연과 전시를 한자리에서 만나볼 수 있는 양양종합예술제가 군민들에게 삶의 활력소로서 커다란 행복과 기쁨을 안겨 드릴 것으로 기대합니다.

모쪼록, 양양종합예술제를 통하여 군민들이 수준 높은 문화예술을 마음껏 향유하고, 삶을 보다 풍요롭게 하는 밑거름이 되길 바랍니다

다시 한번, 지역 문화예술발전을 위해 애써 주시는 문화예술인 여러분께 감사드리며, 함께하신 모든 분들의 건강과 행복을 기원합니다.

감사합니다.

2019. 6. 7.(금)

양양군수 김 진 하

제2장 주요연설문

〈축사〉

제10회 청소년종합예술제

○ 일　시 : 2019. 6. 9. (일) 13:30

○ 장　소 : 양양군청소년수련관

○ 인　원 : 200여명

○ 주　관 : 청소년수련관 청소년운영위원회, 양양청년회의소

청소년 여러분! 안녕하세요! 반갑습니다.
청소년 여러분들의 활기찬 모습과 젊음이 가득한 청소년수련관에서 제10회 청소년종합예술제가 열리게 된 것을 진심으로 축하드립니다.

아울러, 오늘의 멋진 공연을 위해 바쁜 학업시간을 쪼개가며 땀흘려 연습한 청소년 여러분들과 이번 행사를 위하여 열과 성심을 다하여 학생들을 지도해 주신 선생님들께도 감사의 말씀을 드립니다.

사랑하는 청소년 여러분 !
여러분은 우리 양양의 희망입니다. 더 나아가 대한민국의 미래입니다.

여러분들의 몸과 마음이 건강해야 우리에게 희망이 있고 밝은 미래가 있음을 잊지 마시기 바랍니다.

우리 어른들도 학생 여러분들이 미래에 대한 꿈과 열정을 갖고 그 꿈을 실현할 수 있도록 적극적으로 응원하겠습니다.

청소년 종합예술제는 여러분의 개성과 열정, 그리고 숨어있는 재능을 마음껏 발휘 할 수 있는 여러분들의 축제 한마당입니다.

오늘 이 자리가 평소 힘들고, 답답했던 일상을 털어버리고 기분전환하면서 활력을 되찾는 여러분들의 소중-한 시간이 되기를 바라겠습니다.

오늘 하루 마음껏 웃으시고, 즐거운 시간 되시길 바랍니다.
청소년 여러분 사랑합니다. 감사합니다.

2019. 6. 9.(일)
양양군수 김 진 하

〈개관사〉

양양작은영화관 개관식

○ 일　시 : 2019. 6. 18.(화) 14:00

○ 장　소 : 양양작은영화관 제1관

○ 참석인원 : 100여명

○ 주　관 : 시설관리사업소 문화시설관리

여러분 반갑습니다.

기다림 끝에 양양 작은영화관이 개관을 맞이하게 되어 매우 기쁘게 생각합니다.

먼저 바쁘신 일정에도 개관식 행사에 참석해 주신 고제철 의장님을 비롯한 의원님들과 관내 기관 단체장님께 감사의 말씀을 드립니다.

존경하는 내빈여러분, 그리고 주민 여러분!

우리는 영화관의 사각 스크린을 통해 세계 곳곳의 사람들을 만나고, 우주도 경험할 수 있습니다.

또한, 스크린은 과거와 현재, 그리고 미래를 넘나들 수 있는 창입니다.

그 창을 통해 우리의 아이들은 더 큰 세계를 만나 더 큰 꿈을 꿀 것이며, 어른들은 과거 추억 여행을 할 수도, 미래의 나를 만날 수도 있습니다.

그러나, 그 동안 우리 군민들은 영화를 보기위해 인근 속초나 강릉으로 나가야 하는 불편을 감수해야 했습니다.

오늘 양양작은영화관이 오픈함으로써 이제는 대도시와 마찬가지로 전국 동시 개봉하는 영화를 동시에 관람할 수 있어 군민들의 시간적, 경제적인 부담을 크게 덜 수 있게 되었습니다.

오늘 양양작은영화관에서 처음으로 상영하게 될 영화는 최근 칸 영화제에서 '황금종려상'을 수상한 봉준호 감독의 "기생충"입니다.

모쪼록, 양양작은영화관 시연회에서 처음으로 상영되는 영화이니만큼 이 자리에 함께 해주신 군민 여러분께서 즐거운 시간 보내시길 바라겠습니다.

제2장 주요연설문

앞으로도 양양 작은영화관이 군민들의 문화향유를 위한 다양한 작품의 상영을 통해 많은 군민에게 사랑받는 영화관으로 거듭나길 바라겠습니다.
감사합니다.

2019. 6. 18.(화)
양양군수 김 진 하

〈격려사〉

제41회 양양문화제 개막식

○ 일　시 : 2019. 6. 20. (목) 18:30

○ 장　소 : 양양종합운동장 특설무대

군민 여러분 안녕하십니까? 양양군수 김진하입니다.

군민 화합의 큰 잔치인 제41회 양양문화제가 성대하게 개최하게 된 것을 기쁘게 생각합니다.

먼저, 군민이 함께하는 축제의 장을 만들어 주신 윤여준 양양문화제 위원장님을 비롯한 관계자 여러분께 깊은 감사를 드립니다.

아울러, 남다른 애향심과 봉사정신으로 양양군민문화상의 영예를 안으신 수상자 여러분께도 축하의 말씀을 드립니다.

존경하는 군민 여러분!

41년의 전통을 자랑하는 양양문화제는 군민의 하나된 힘과 축적된 우리군의 문화역량을 펼쳐보이는 축제의 장으로서 지역 발전의 원동력이 되어왔습니다.

저는 오늘 신석기 가장행렬, 대포수군만호, 양주방어사 행차 등을 보면서 양양군 역사의 장구함에 대하여 다시 한번 자긍심을 느낍니다.

올해 처음으로 남대천을 떠나 이곳 종합운동장에서 개최되는 이번 양양문화제는 새로운 변화에 적응하는 성숙한 군민의식과 단합된 힘을 보여주는 훌륭하고 알찬 축제가 될 것으로 확신합니다.

존경하는 군민 여러분!
이제 우리 양양이 달라지고 있습니다. 양양군은 지금 명품의 날개를 달고 새로운 도약을 꿈꾸고 있습니다.

양양국제공항을 모기지로 하는 플라이강원의 허가는 양양군 발전의 커다란 계기가 될 것으로 확신하고 있습니다. 이런 성과를 가져오는데 우리군민의 단합된 힘이 큰 역할을 하였다는 것도 잘 알고 있습니다.

또한, 2년 6개월여동안 발목이 잡혔있던 설악산 오색케이블카 사업은 진행중이던 소송에서 모두 승소함으로써 다시 정상궤도로 돌아왔습니다. 이 또한 우리군민의 단합된 힘이 아니었으면 불가능 하였을 것입니다.

제2장 주요연설문

군민 여러분께서도 끝까지 좋은 결과가 나올 수 있도록 변함없이 결집된 힘을 보여주시길 부탁드립니다.

지금 동서남북을 연결하는 사통발달의 교통여건을 갖춘 우리 양양군이 고속도로와 공항, 철도에 이어 신항만사업을 계획하고 있고, 이는 양양의 미래 먹거리를 창출하고 자립도시로서의 여건을 만드는 거대 프로젝트가 될 것입니다.

그리고 도시에 생기를 제공하는 남대천은 르네상스사업으로 도심과 연결되면서 새로운 활기와 문화가 꽃피는 공간으로 재탄생하고 있습니다. 저와 여러분, 그리고, 우리 후손들은 자연과 문화를 함께 누리는 풍요로운 양양을 맞이하게 될 것입니다.

저는 오늘 바뀐 장소에서 새롭게 시작하는 제41회 양양문화제를 맞이 하면서, 이번 행사는 미래로 나아가는 우리군민의 출정식과 같은 느낌을 받습니다. 저는 우리 양양군민의 저력을 믿습니다.

이제, 미래를 향한 "양양호"에 새로운 희망과 비전을 가득 채우고 온 군민이 다함께 힘차게 나아갑시다.

다음달이면 민선7기 1주년입니다. 선거과정을 통해 빚어졌던 갈등과 반목, 이제 그 벽을 허물고 용서와 화해의 공동체로 나아가야 합니다.양양문화제를 계기로 소통과 이해 그리고 관용으로 하나로 뭉칩시다. 더 행복하고, 더 건강하고, 더 발전하는 양양을 만들어 갑시다.

감사합니다.

2019. 6. 20.(목)

양양군수 김 진 하

〈인사말씀〉

그랑블루 페스티벌 2019

○ 일　시 : 2019. 7. 19. (금) 19:30

○ 장　소 : 죽도해변

○ 주　관 : 그랑블루 페스티벌 기획단

여러분 반갑습니다! 양양군수 김진하입니다.

『그랑블루 페스티벌 2019』가 열리게 된 것을 진심으로 축하드립니다.

아울러, 이번 페스티벌을 준비해주신 그랑블루 페스티벌 기획단에도 감사를 드립니다.

죽도를 지날때마다 매번 변화하는 죽도해변의 모습에 매번 놀라곤 합니다.

서핑을 사랑하는 여러분들의 열정이 10년전 한적했던 바닷가 어촌마을을 대한민국 최고의 서핑성지로 탈바꿈시켜 놓았습니다.

이제 우리군에서도 이와 발맞추어 서핑을 단순한 스포츠가 아닌 우리군의 성장동력으로서 제조, 관광, 스포츠, 문화산업을 아우르는 4차산업으로 영역을 확장하고자 합니다.

그 중간단계로 서핑비치로드사업과 해양레저특화사업을 추진하여 자연환경의 변경 및 훼손은 최소화 하면서 환경개선 및 편의시설을 확충해 나가면서 서핑 관련 문화컨텐츠를 적극적으로 발굴해 나가겠습니다.

그랑블루 페스티벌은 오늘 참석하신 여러분 모두의 참여로 만들어가는 축제입니다.

여러분 모두의 적극적인 참여를 부탁드리며, 이번 축제 기간 동안 죽도해변의 바다를 보면서 평소 일상을 털어버리고 새로운 활력을 되찾는 소중한 시간이 되기를 바라겠습니다. 감사합니다.

2019. 7. 19.(금)

양양군수 김 진 하

제2장 주요연설문

〈축사〉

평양민속예술단과 함께하는 희망나눔콘서트

○ 일　시 : 2019. 7. 19.(금) 18:30

○ 장　소 : 양양군문화복지회관 공연장

○ 주　최 : 양양군통합사회단체협의회

군민 여러분! 반갑습니다.

오늘 양양군통합사회단체협의회에서 군민 여러분을 위한 아주 특별한 공연을 준비해 주신 것 같습니다.

평소에는 쉽게 접할 수 없는 유익한 공연이 기대되는 만큼, 군민 여러분께서 즐겁게 즐겨주시고 한반도의 통일 공감대를 형성하는 좋은 기회로 승화시켜 주시길 부탁드립니다.

먼저, 오늘 뜻깊은 행사를 마련해주신 이두순 양양군통합사회단체협의회장과 관계자 여러분께 감사를 드립니다.

아울러, 오늘 멋진 공연을 펼쳐주실 주명신 평양민속예술단장님과 단원분들께도 환영과 감사의 인사를 전합니다.

근래들어 한반도의 정치적, 군사적 대립을 해소하기 위한 국내외적 노력이 계속되고 있습니다.

하지만, 한반도의 항구적 평화정착을 위해서는 정치·군사적인 노력외에도 한민족으로서의 문화적 이질감을 극복하기 위한 민간차원의 문화교류가 지속적으로 이루어져야 합니다.

특히, 이러한 노력이 선행되어야 향후 이루어질 통일의 시대에 한민족이 스스럼없이 진정한 화합과 강한 민족애를 발휘할 수 있을 것입니다.

이런 의미에서 오늘 평양민속예술단 초청공연이 군민들의 통일 의지와 역량을 결집하는 계기가 되기를 바랍니다.

아무쪼록, 오늘 공연을 마련해주신 양양군통합사회단체협의회에 다시 한 번 감사를 드리면서, 오늘 함께하신 여러분 모두의 건강과 가정에 행복이 가득하시기를 기원합니다. 감사합니다.

2019. 7. 19.(금)

양양군수 김 진 하

〈환영사〉

2019. 해안선 레저스포츠 페스티벌

○ 일　시 : 2019. 8. 10. (토) 18:50

○ 장　소 : 동호해변

○ 주　관 : 해양 수상레저스포츠회

○ 후　원 : 해양수산부, 양양군

해양레저 스포츠 동호인 여러분! 그리고 관광객 여러분!

반갑습니다. 양양군수 김진하입니다.

한여름의 무더위도 끝을 향해 달려가고 있는 이때 우리군에서"2019 해안선 레저스포츠 페스티벌"을 개최하게 된 것을 매우 기쁘게 생각하며, 먼길 마다않고 우리군을 찾아주신 여러분을 진심으로 환영합니다.

또한, 본 축제가 우리군에서 개최될 수 있도록 기획하고 준비해 주신 해양·수상레저스포츠회 명재선 총재님을 비롯한 관계자 여러분께 감사의 인사를 드립니다.

최근 국민의 생활수준이 높아지면서 다양한 여가 문화의 확산으로 해양 레저스포츠에 대한 관심이 날로 높아지고 있습니다.

어느덧 해양레저스포츠와 관련된 산업은 많은 관광객을 불러들이고, 지역을 홍보하며, 지역경제에 큰 기여를 하는 관광산업이 되었습니다.

이에 발맞추어 우리군도 과거의 해수욕장 운영을 기반으로 한 소득 창출을 넘어 해양·수상레저스포츠의 활성화를 통해 고부가가치를 창출할 수 있도록 지속적인 노력을 기울이고 있습니다.

최근들어 수산항 요트마리나의 인프라를 개선하는 한편, 우리나라 서핑의 중심지인 죽도해변에는 레저스포츠의 기반시설과 함께 체험 인프라, 볼거리, 먹거리를 확충하는 서핑비치로드 사업을 추진하여 사계절 해양레저스포츠를 즐길 수 있도록 하겠습니다.

이번 개최되는 해안선 레저스포츠 페스티벌 또한 우리군의 해양레저산업이 더욱더 발전하고 성장하는 자리가 될 것으로 기대합니다.

제2장 주요연설문

앞으로도 여러분들께서는 해양레저스포츠를 통한 여가문화를 확산시켜 국민들이 보다 쉽게 다가가고 즐길 수 있는 해양스포츠가 될 수 있도록 더욱 힘써주시길 부탁드리겠습니다.

다시 한 번, 2019년 해안선 레저스포츠 페스티벌에 참가해 주신 여러분을 진심으로 환영하며, 색다른 볼거리와 다양한 체험을 통해 즐거운 추억 많이 남겨가시길 바랍니다. 감사합니다.

2019. 8. 10.(토)

양양군수 김 진 하

〈환영사〉

제28회 강원민속예술축제 인사말씀

○ 일　　시 : 2019. 9. 19.(목) 10:20

○ 장　　소 : 양양군 종합운동장

○ 참　　석 : 1,000여명(강원도 시 군민속단)

○ 주요내용 : 환 영 사

○ 주　　관 : 강원도, KBS춘천방송국

○ 주　　관 : 양양군

풍요로운 결실의 계절을 맞아 제28회 강원민속예술축제가 개최된 것을 진심으로 축하드립니다.

아울러, 우리군을 방문해 주신 강원민속예술축제 참가자 여러분을 진심으로 환영합니다.

또한, 평소 지역의 문화예술 발전을 위해 노력해 오시고 오늘 행사가 성황리에 개최 될 수 있도록 열과 성을 다하여 주신 행사 관계자 여러분의 노고에 깊은 감사를 드립니다.

우리의 민속예술은 지역 주민의 공동체 의식을 함양하고 애향심을 고취시키며 삶의 의미를 불어넣는데 크게 기여해 왔습니다.

하지만, 요즘과 같이 전통문화유산이 점점 잊혀져 가는 현실속에서, 소중한 우리의 전통을 가꾸고 보존하는 것은 꼭 필요하지만 쉽지 않은 일입니다.

이런 점에서, 이번 축제는 현재 사라져가고 있는 우리의 아름다운 전통문화의 우수성을 후손에게 알리고, 계승 발전시켜 나가는데 그 의의가 있습니다.

오늘 대회가 강원도 민속예술 발전을 위한 경연의 장으로서 경연참가자 및 관람객들이 모두 함께 어울려 지역의 전통예술에 담긴 의미를 되새기는 흥겨운 놀이마당이 되기를 바랍니다.

다시 한 번, 오늘 경연대회 준비를 위해 애써 오신 관계자와 참여하신 여러분들의 노고에 감사드리며, 우리의 전통문화 예술을 발굴하고 더욱 발전시켜 나가는 소중한 자리가 되기를 기대합니다. 감사합니다.

2019. 9. 19.(목)

양양군수 김 진 하

제2장 주요연설문

〈대회사〉

2019 양양 서핑페스티벌

○ 기　　간 : 2019. 10. 12. (토) 17:30

○ 장　　소 : 현남면 죽도서프비치/동산항 해변

○ 참석인원 : 15,000명 (참가선수 400여명)

○ 주　　최 : 강원도/양양군

○ 주　　관 : 중앙일보/대한서핑협회/강원서핑협회

여러분! 반갑습니다. 양양군수 김진하입니다.

동해의 힘찬 파도와 함께 서로의 실력을 겨루는『2019 양양 서핑페스티벌』이 개최된 것을 축하드리며, 우리군을 찾아주신 전국의 서핑 가족 여러분을 진심으로 환영합니다.

아울러, 이번 대회를 훌륭히 준비해주신 서장현 대한서핑협회장님과 이승대 강원서핑협회장님을 비롯한 관계자 여러분께 감사의 말씀을 드립니다.

그리고, 오늘 행사를 빛내주기 위해 자리해 주신 이양수 국회의원님과 해양수산부 김재철 해양산업정책관님, 강원도의회 김정중의원님과 고영선 강원도 환동해본부장님을 비롯한 내·외빈 여러분께 진심으로 감사드립니다.

여러분들도 잘 아시다시피, 죽도해변을 비롯한 우리 지역은 적당한 수심과 파도로 서핑을 즐기기 위한 천혜의 자연환경을 가지고 있습니다.

우리군은 이러한 자연조건을 기반으로 서핑로드 조성 등 해양레포츠의 안전하고 편안한 환경조성에 노력하고 있으며, 오늘과 같은 서핑 페스티벌을 통해 연 30만여명이 찾는 해양스포츠 메카로서의 그 위치를 더욱 확고히 가지게 되는 것 같습니다.

모쪼록, 내일까지 이어지는 이번 페스티벌을 통해 선수분들과 동호인분들 모두 서핑을 사랑하고 서로의 실력을 겨뤄볼 수 있는 좋은 기회가 되기를 바랍니다.

서핑의 성지!

양양에서 펼쳐지는 이번 페스티벌을 맘껏 즐기시고 머무시는 동안 소중한 추억을 많이 만들어 가시기 바랍니다. 감사합니다.

2019. 10. 12.(토)

양양군수 김 진 하

〈축사〉

2019. 강원도 전통시장 우수상품전시회 개막식

○ 일　　시 : 2019.10.25(금) 15:00

- 행사기간 : 2019.10.24. ~ 10.27. [4일간]

○ 장　　소 : 연어축제 행사장

○ 참　　석 : 500명(내빈 및 관광객)

○ 주　　관 : 강원도상인연합회(회장 : 서상건)

양양연어축제와 함께 즐거운 시간 보내고 계십니까?

여러분! 반갑습니다. 양양군수 김진하입니다.

점점 높아지는 하늘과 선선한 바람, 그리고, 멀리 보이는 설악산이 알록달록 단풍 옷으로 갈아입은 것을 보니 완연한 가을의 정취를 실감케 합니다.

강원도 전통시장 우수상품전시회가 강원도 우수축제인 양양연어축제와 함께 하게 된 것을 진심으로 축하드립니다.

먼저, 오늘 행사를 알차게 준비해주신 서상건 강원도상인연합회장님을 비롯한 관계자 여러분의 노고에 진심으로 감사드립니다.

그리고, 오늘 행사를 축하해 주기 위해 함께 자리해주신 노명우 경제진흥국장님과 정재경 강원지방중소벤처기업청장님을 비롯한 내·외빈 여러분을 진심으로 환영합니다.

우리의 전통시장은 단순히 물건을 사고파는 장소가 아니라 정(情)이라는 한국 특유의 문화가 어우러진 서민들의 애환이 고스란히 담겨있는 삶의 현장입니다.

하지만, 요즘 인터넷 쇼핑과 TV홈쇼핑, 대형마트 등 소비패턴이 다양해지면서 우리의 전통시장이 예전만큼 활기를 찾지 못하고 있어 늘 안타까운 마음이 있습니다.

이에, 우리군은 전통시장 활성화를 위해 방문객들이 여가와 문화를 즐길 수 있는 다목적광장과 웰컴센터를 마련하는 한편, 주차장 등 편의시설의 확충과 함께 안전한 전통시장을 만들기 위한 시설 현대화 사업을 지속적으로 추진하고 있습니다.

이와 더불어, 상인 여러분의 친절의식 등 시장문화의 개선이 더해진다면 우리 전통시장이 더욱더 활성화 될 것으로 확신합니다.

특히, 이번 전시회는 도내 전통시장별로 특색있는 우수상품과 특산품이 전시되는 만큼 변화해가고 있는 우리의 전통시장을 대·내외에 널리 알리는 계기가 될 것입니다.

아무쪼록, 이번 전시회가 강원도 전통시장의 우수성을 알려 지역경제에 활력을 불어 넣게 되는 계기가 되기를 바라며 함께 개최되는 연어축제도 많이 즐기시면서, 즐거운 추억 가득 담아가시기 바랍니다. 감사합니다.

2019. 10. 25.(금)

양양군수 김 진 하

〈축사〉

국화와 시가 피어나는 축제

○ 일　　시 : 2019. 10. 26.(토) 11:00

- 행사기간 : 2019.10.26. ~ 11.03. [9일간]

○ 장　　소 : 해인다예원(원장 : 이갑년)

○ 주　　관 : 현남면주민자치위원회(위원장 : 김학윤)

○ 행사내용

- 국화(분재) 전시 및 시화전
- 다도체험, 양말목공예 체험 등

주민 여러분! 그리고, 관광객 여러분! 반갑습니다.

국오수벽(菊傲水碧)의 계절에 여러분들을 모시고 『국화와 시가 피어나는 축제』가 개최된 것을 진심으로 축하드립니다.

넉넉한 인심과 다양한 체험거리로 이렇게 좋은 행사를 마련해 주신 김학윤 현남면주민자치위원장님과 이갑년 해인다예원장님, 그리고 진현스님과 이혜선 한국문인협회 부이사장님을 비롯한 관계자 여러분에게 진심으로 감사의 말씀을 드립니다.

아울러, 자리를 함께해 주신 관내 기관단체장님을 비롯한 내·외빈 여러분께도 감사의 인사를 드립니다.

제가 생각하는 진정한 축제란 바로 주민들 스스로 참여하고 만들어가는 축제가 아닐까 생각합니다.

그런 의미에서, 현남면주민자치위원회와 주민분들이 직접 기획하고 준비하신 이번 축제가 더욱 돋보이고 뜻 깊게 느껴지는 것 같습니다.

이른 봄부터 순을 따주고 아침, 저녁으로 온 나절을 기울였던 정성이 이렇게 아름다운 국화를 키워낸 것 같습니다.

모쪼록, 가을의 아름다운 국화향기와 함께 다채로운 공연 및 체험행사가 이루어지는 이번 축제를 통해 지역주민과 관광객이 함께 어우러지는 즐거운 시간이 되시기 바랍니다.

다시 한 번, 『국화와 시가 피어나는 축제』의 개최를 축하드리며 앞으로 나날이 발전하는 축제로 거듭나길 기원합니다. 감사합니다.

2019. 10. 26.(토)

양양군수 김 진 하

제2장 주요연설문

〈인사말씀〉

제12회 군민사랑 송년음악회

○ 일　시 : 2019. 11. 24. (일) 19:00

○ 장　소 : 양양군문화복지회관 2층 공연장

○ 공연단체

- 속초시립합창단
- 강릉소리엘어린이합창단

○ 주　관 : 한국예총 양양군지회(회장:김남극)

여러분! 반갑습니다.
한해를 마무리하면서 열두번째를 맞는『송년음악회』가 열리게 된 것을 진심으로 축하드립니다.

먼저, 오늘 음악회를 위해 우리군을 찾아주신 속초시립합창단과 강릉소리엘어린이합창단 여러분을 진심으로 환영합니다.

아울러, 평소 문화예술 발전을 위해 노력해주시며, 오늘 행사를 마련해주신 양양예총 김남극 지회장님과 지은환 음악협회장님께도 깊이 감사드립니다.

지난 1년 동안 한국예총 양양군지회에서는 다양한 활동을 통해 군민의 문화적 갈증을 해소해 주셨습니다.
오늘 송년음악회를 개최한 것 역시 예술을 사랑하는 군민과 양양예총 회원 여러분들의 적극적인 참여에서 비롯되었다고 생각합니다.

앞으로도 한국예총 양양군지회가 김남극 지회장님을 중심으로 단결하여, 우리군의 문화와 예술발전에 힘써주시고 군민들에게 기쁨과 즐거움을 주는 단체로 발전하길 기대합니다.

어느덧 12회를 맞고 있는 송년음악회가 회를 거듭할수록 아름답고 감동있는 음악회로 발전해 가고 있는 것 같습니다.
이번 음악회 역시 아름다운 선율과 화음으로 군민에게 즐거움과 행복을 줄 것으로 기대합니다.

오늘 이렇게 귀중한 음악회를 마련해 주신 양양예총과 속초시립합창단 및 강릉소리엘어린이합창단에 감사를 드리며, 함께하신 여러분 모두 즐거운 시간 되시길 바랍니다. 감사합니다.

2019. 11. 24.(일)
양양군수 김 진 하

〈송년사〉

2019년 낙산사 송년법회

○ 일　시 : 2019. 11. 29. (금) 18:30

○ 장　소 : 솔비치 그랜드볼룸

○ 행사내용　- 1부 : 송년법회

- 2부 : 저녁만찬

여러분! 안녕하십니까? 양양군수 김진하입니다.

오늘 낙산사 송년법회를 맞아 여러분과 소중한 불법의 인연을 나누게 되어 매우 기쁘게 생각합니다.

따뜻한 자비행으로 오늘 자리를 마련해주신 낙산사 금곡 정념 큰스님께도 큰 감사를 드립니다.

올 한해에도 낙산사에서는 지역의 어려운 이웃을 위해 참 많은 활동을 해 주셨습니다.

이 자리를 빌려 어려운 이웃에게 부처님의 따뜻한 자비를 베풀어주신 스님들과 신도님들의 노고에 감사드립니다.

향을 싼 종이에서 늘 향내가 나듯이 낙산사의 이런 활동을 통해 부처님의 자비가 지역에 두루 가득 퍼지길 바랍니다.

'보시는 우물을 파는 것과 같다. 우물이 깊을수록 물은 많고, 보시를 많이 할수록 더 부유해진다'는 부처님의 가르침처럼 앞으로도 나눔의 실천을 통해 향기나는 세상을 만들어 주시길 바랍니다.

또한, 부처님의 대자대비하신 가르침을 좇아 서로의 아픔을 내일 같이 여기며 함께 돕는 자비행(慈悲行)으로 여느 때보다 훈훈한 겨울을 만들어주시길 부탁드립니다.

오늘 낙산사 송년법회에 참석해주신 여러분께 다시 한번 감사드리며, 여러분 모두 성불하시기를 두 손 모아 합장하며 축원 드립니다. 감사합니다.

2019. 11. 29(금)

양양군수 김 진 하

제2장 주요연설문

〈축사〉

2019. 양양예총 예술인 페스티벌

○ 일　시 : 2019. 12. 18.(수) 14:00

○ 장　소 : 양양군문화복지회관 공연장

○ 주　최 : (사)한국예총 양양군지회(김남극)

○ 주　관

- 양양국악협회, 양양문인협회, 양양미술협회, 양양사진작가협회, 양양연극협회, 양양연예예술인협회, 양양음악협회

군민 여러분! 그리고 예술단체 여러분! 반갑습니다.
양양예총 예술인 여러분의 큰 잔치인 2019 양양예총 예술인 페스티벌을 진심으로 축하드립니다.

아울러, 2019년을 마무리하면서 군민을 위한 수준 높은 공연과 함께 예총협회 예술인 여러분들의 교류의 장을 마련해 주신 김남극 지회장님을 비롯한 지역 예술인 여러분께 감사드립니다.

그 동안 양양예총 가족 여러분들의 왕성한 문화예술 활동으로 우리군민들은 풍성하고 다채로운 공연과 작품을 접할 수 있었습니다.

양양예총 예술인 여러분!
여러분들의 뜨거운 예술혼과 애향심이 녹아있는 각종 공연과 전시품들은 우리 양양군을 더욱 활력있게 만들어주고 군민에게는 정신적 안식처를 주셨습니다.

앞으로도 폭넓은 활동으로 우리군이 문화예술의 혼이 살아 숨쉬는 매력적인 도시로 발전하는데 도움을 주실 것을 부탁드립니다.

오늘 페스티벌도 양양예총 가족 여러분들이 모두모여 군민과 소중한 재능을 함께 공유하는 멋진 시간이 되리라 기대합니다.

다시 한 번, 양양예총 예술인 페스티벌을 축하드리며 함께 하신 모든 분들의 건강과 행복을 기원합니다. 감사합니다.

2019. 12. 18.(수)
양양군수 김 진 하

〈축사〉

플라이강원 국제선(대만 타이베이) 취항식

○ 일　시 : 2019. 12. 26.(목) 15:30

○ 장　소 : 양양국제공항 여객터미널 2층

○ 참가인원 : 300여명

○ 주　관 : 강원도 항공해운과

여러분! 반갑습니다. 양양군수 김진하입니다.

2019년을 마무리하면서 이렇게 좋은 소식으로 여러분을 만나뵙게 되어 대단히 기쁘게 생각합니다.

양양국제공항의 거점항공사로서 착실히 기반을 다져가고 있는 플라이강원의 국제선 취항을 진심으로 축하드립니다.

아울러, 연말 바쁘신 일정에도 불구하고 우리군을 찾아주신 정만호 경제부지사님과 도의회 김수철 경제건설위원장님, 이양수 국회의원님과 김철환 서울지방항공청장님께 감사 드립니다.

내실있는 경영과 차별화된 서비스로 양양국제공항 활성화를 위해 열과 성의를 다해 주시는 플라이강원 주원석 대표님을 비롯한 직원여러분께 감사와 격려의 말씀을 드립니다.

오늘부터 취항하는 양양 - 타이베이 노선은 설악권 뿐만 아니라 강원도의 관광활성화에 기여하고, 양양공항이 동북아 거점 공항으로서의 위상을 높여주는 출발점이라고 생각합니다.

동북아 중심도시, 글로벌 명품도시를 향한 우리 모두의 꿈이 플라이강원의 국제선 취항으로 더욱 힘차게 날아 오를 것이라고 확신합니다.

오늘 플라이강원의 국제선 취항을 축하드리면서, 오늘 자리하신 모든 분들 새해 더욱 건강하시고 행복하시길 기원합니다. 감사합니다.

2019. 12. 26.(목)

양양군수 김 진 하

제2장 주요연설문

〈송년사〉

2019. 12. 31.(화)
종 무 식

존경하고 사랑하는 군민여러분! 그리고 공직자 여러분!

새로운 미래를 향한 도약의 토대를 다지며 쉼 없이 달려온 기해년(己亥年) 한 해도 보람과 아쉬움을 뒤로 한 채 서서히 저물어가고 있습니다.

올 한해 삶의 현장에서 '명품도시 양양'의 기틀 마련에 한결같은 성원과 협조를 보내주신 3만 군민 여러분과 출향군민 여러분께 진심으로 감사를 드립니다.

또한, 활발한 의정활동으로 군민의 삶의 질 향상과 지역 발전을 위해 열정을 다해주신 고제철 의장님을 비롯한 의원 여러분께도 감사의 말씀을 드립니다.

어려울 때마다 힘과 지혜를 모아주시고 군정 발전에 적극적으로 협조해 주신 각급 기관·사회단체장님 그리고 일선현장에서 군민의 따뜻한 손과 발이 되어준 500여 공직자 가족께도 감사드립니다.

존경하는 군민여러분 !

기미 3.1만세운동 100주년을 맞이했던 금년 한 해는 그 어느 해보다도 치열하고 치밀하게 양양의 새로운 미래를 준비하는 뜻 깊은 한 해였다고 생각합니다.

우리의 장터민주주의, 통합정신, 양양만의 저항정신을 치열하게 표출했던 양양 3.1만세운동 100주년 기념행사를 대대적으로 실시하여 우리군의 기개를 대·내외에 드높였습니다.

지난해 도민생활체육대회에 이어 두 번째 종합대회인 강원어르신생활체육대회를 성공적으로 치러내어 다시 한 번 양양이라는 브랜드를 알리는 기회가 되었습니다.

남대천 친수공간 확장으로 더욱 풍성해진 송이축제와 연어축제는 우리군의 가치와 품격을 한 단계 높여주었습니다.

특히, 군민의 절실한 염원이 결실을 맺어 양양경찰서 유치가 확정되었으며, 세 번의 도전 끝에 양양국제공항을 모기지로 하는 플라이강원이 취항하게 되어 양양의 하늘길을 열게 되었습니다.

이와 같이 2019년 한해는 군민과 함께라면 그 무엇도 잘 해낼 수 있다는 희망을 심어준 뜻 깊은 한 해 였다고 생각합니다.

그러나 새해 발생한 서면 송천리 산불과 설악산 오색삭도 환경영향평가의 환경부 부동의는 군민 모두에게 크나큰 안타까움과 슬픔을 안겨 주기도 했습니다.

설악산 오색삭도 설치사업은 설악산의 생태환경복원과 관광기반시설 확충을 위해 꼭 필요한 사업입니다.

사업이 다시 본 궤도에 오를 수 있도록 최선의 노력을 다하겠습니다.

군민 여러분!

민선6기부터 꾸준히 추진해온 굵직굵직한 사업들이 어느 정도 체계를 갖추고 이제 하나씩 성과를 보이고 있습니다.

사회적 약자를 위한 장애인회관과 고령화에 대비한 노인회관, 치매안심센터 등 복지 사각지대에 있는 소외된 이웃을 위한 복지시설들이 하나씩 준공되었습니다.

올해 6월 개관한 작은 영화관은 다양한 문화 콘텐츠를 제공하여 도시지역과의 문화격차를 해소하였고 CCTV통합관제센터 구축은 재난예방과 안전한 생활환경을 만들어가는데 중요한 역할을 하게 될 것입니다.

올해는 무엇보다 도시환경정비에 중점을 두었습니다.

군민께서도 도심이 변한 모습을 피부로 느끼실 것입니다.

양양읍내와 면소재지, 낙산·오색지역에 대한 도시계획도로 개설과 선형개선, 환경정비 등 도심 인프라 확충을 통해 생활불편을 해소하고 정주여건을 크게 개선하였습니다.

향후 우리군 발전의 단초가 될 남대천 르네상스사업은 관광과 접목해 소중한 자원으로 활용될 것입니다.

낙산지역과 양양읍을 하나의 도시권역으로 연결할 수 있는 낙산, 송암지역의 도시계획사업과 더불어 귀농귀촌을 위한 중광정·정암 전원택지 조성사업, 민간아파트 및 관광개발사업도 착실히 진행되고 있습니다.

권역별 특성에 맞는 특화작물의 6차 산업화를 통해 농업경쟁력을 강화하고, 기후변화에 대응한 고소득 대체작목 개발을 추진하였으며, 농산물종합가공센터를 활용한 농산물의 고급화 등 농가소득 증대에도 많은 노력을 기울였습니다.

존경하는 군민 여러분! 그리고, 공직자 여러분!

전국의 많은 지방 소도시들이 저출산과 고령화에 따른 인구감소로 지방소멸의 위기를 맞고 있습니다.

제2장 주요연설문

한국고용정보원이 발표한'지방소멸지수 2019'에 따르면 전국 228개 자치단체의 42.5%에 달하는 97개 지역이 소멸위험지역으로 구분되었습니다.

우리군 역시 예외는 아닙니다.

어려움에 직면할수록 우리 군민은 하나된 마음으로 극복하였으며, 위기를 기회로 만드는 지혜를 보여 주었습니다.

최근 우리군이 점점 젊어지고 있습니다.

16년간 지속되었던 인구감소가 지난해를 기점으로 증가세로 돌아섰습니다.

교통망 확충과 도시 확장, 공동주택 공급, 도시재생, 경관개선 사업을 지속적으로 추진해 온 효과가 나타나고 있는 것입니다.

이 모든 일은 아낌없는 성원을 보내주신 군민 여러분과 양양의 발전을 위해 헌신적인 노력을 다해 준 공직자 여러분이 있었기에 가능했습니다. 이 자리를 빌려 깊은 감사를 드립니다.

사랑하는 양양군민 여러분!

매일 똑같은 해가 뜨고 있지만 새해라는 새로움은 언제나 뜻깊은 것 같습니다.

연말을 맞아 지난 한 해를 되돌아보고, 내년의 계획을 정리해보는 뜻 깊은 시간 보내시기 바랍니다.

아름다운 마무리란 낡은 생각, 낡은 습관을 미련 없이 떨쳐버리고, 새로운 존재로 거듭나는 것이며, 끝이 아니라 새로운 시작이라는 법정스님의 말씀이 있습니다.

마무리는 마침표가 아닌 또 다른 시작을 위한 쉼표인 것입니다.

군민 여러분! 그리고 공직자 여러분!

다가오는 경자년(庚子年)은 60년 만에 돌아오는 흰 쥐의 해입니다.

예로부터 쥐는 다산과 풍요, 번영을 상징하는 동물로 쥐띠의 해를 희망과 기회의 해로 여겨왔습니다.

내년에도 풍요롭게 성장하는 명품도시 양양을 만들기 위해 500여 공직자와 함께 더욱 힘차게 발로 뛰며 땀방울을 아끼지 않겠습니다.

군민여러분! 그리고 공직자 여러분!

이제 한해가 저물어갑니다.

그 동안의 고민, 걱정, 시름을 이제는 훌훌 털어버리시고 "무한한 잠재력을 지닌 명품도시 양양"의 미래를 열어 나간다는 자부심을 갖고 새해를 맞이합시다.

올 한해 정말 수고 많으셨습니다. 감사합니다 !

2019년 12월 31일
양양군수 김 진 하

제2장 주요연설문

〈2020년 신년사〉

존경하고 사랑하는 군민여러분! 그리고 공직자 여러분!

새로운 미래를 향한 도약의 토대를 다지며 쉼 없이 달려온 기해년(己亥年) 한 해도 보람과 아쉬움을 뒤로 한 채 서서히 저물어가고 있습니다.

올 한해 삶의 현장에서 '명품도시 양양'의 기틀 마련에 한결같은 성원과 협조를 보내주신 3만 군민 여러분과 출향군민 여러분께 진심으로 감사를 드립니다.

또한, 활발한 의정활동으로 군민의 삶의 질 향상과 지역 발전을 위해 열정을 다해주신 고제철 의장님을 비롯한 의원 여러분께도 감사의 말씀을 드립니다.

어려울 때마다 힘과 지혜를 모아주시고 군정 발전에 적극적으로 협조해 주신 각급 기관·사회단체장님 그리고 일선현장에서 군민의 따뜻한 손과 발이 되어준 500여 공직자 가족께도 감사드립니다.

존경하는 군민여러분 !

기미 3.1만세운동 100주년을 맞이했던 금년 한 해는 그 어느 해보다도 치열하고 치밀하게 양양의 새로운 미래를 준비하는 뜻 깊은 한 해였다고 생각합니다.

우리의 장터민주주의, 통합정신, 양양만의 저항정신을 치열하게 표출했던 양양 3.1만세운동 100주년 기념행사를 대대적으로 실시하여 우리군의 기개를 대·내외에 드높였습니다.

지난해 도민생활체육대회에 이어 두 번째 종합대회인 강원어르신생활체육대회를 성공적으로 치러내어 다시 한 번 양양이라는 브랜드를 알리는 기회가 되었습니다.

남대천 친수공간 확장으로 더욱 풍성해진 송이축제와 연어축제는 우리군의 가치와 품격을 한 단계 높여주었습니다.

특히, 군민의 절실한 염원이 결실을 맺어 양양경찰서 유치가 확정되었으며, 세 번의 도전 끝에 양양국제공항을 모기지로 하는 플라이강원이 취항하게 되어 양양의 하늘길을 열게 되었습니다.

그 동안 많은 사업들이 추진되었습니다.

생동감이 넘치고, 도시기반이 충분히 다져진 시점이라고 감히 자부합니다.

이제 우리군이 그 단단한 기반 위에서 역동적으로 변모할 시점이 다가왔습니다.

농부의 마음으로, 또, 아이를 기르는 어머니의 마음으로 열심히 가꾸어 온 결실들을 관광산업 및 지역경제 활성화로 연결하여 지속성장이 가능하도록 하고, 안전하고 쾌적한 도시 구현으로 지금까지의 노력을 군민 여러분에게 돌려드리겠습니다.

2020년!

이제 민선7기가 안정적으로 자리를 잡고 본 궤도에 올랐습니다.

이제 "글로벌 플랫폼! 열린 미래도시 양양" 구현을 위해 군정의 모든 역량을 집중하겠다는 다짐으로 2020년도 군정운영 방향을 말씀드리겠습니다.

첫째, 도시재생과 확장으로 도시성장을 견인하겠습니다.

민선7기 들어 가장 큰 성과는 인구감소와 저성장을 극복하고 도시 성장의 기반을 마련한 것입니다.

도로망 확충과 광역 교통인프라 구축, 플라이강원 면허획득, 전원택지 조성 등으로 우리군의 정주기반이 마련되고, 인구가 증가하는 성과를 보이고 있습니다.

올해는 민선6기에 시작한 남대천 르네상스 사업을 성공적으로 마무리하여 중심지 기능 활성화로 인구유출을 적극 방어하겠습니다.

또한, 주변지역과의 개발을 연계해 군민들이 도심 곳곳의 휴식공간에 머물며, 여가와 문화를 소비하게 하는 새로운 도시공간을 창조해 나가겠습니다.

종합여객터미널 이전을 통한 도시개발사업과 동해북부선 철도건설에 따른 역세권 도시개발사업을 통해 양양읍과 낙산지역을 유기적으로 연결시키는 한편, 송암, 청곡, 포월, 조산 일대의 방대한 토지규제를 풀어내겠습니다.

낙산도립공원 해제에 따른 군 관리계획을 정비하고, 남대천을 순환하는 군도 4호선과 종합운동장에서 7번국도를 연결하는 도로개설을 통해 도시 확장의 기회를 만들겠습니다.

양질의 수돗물 공급과 지방상수도 보급 확대를 위한 1일 7,000톤 규모의 제4취수관을 신설해 주민에게 깨끗하고 안전한 물을 공급하고 도시 확장에 대비하겠습니다.

『지역개발공사』를 설립하여 향후 우리군 발전을 견인할 도시개발사업, 전원택지개발, 관광단지 조성 등 각종 지역개발사업의 전문성과 추진력을 확보하도록 하겠습니다.

둘째, 관광객의 발걸음을 멈추게 하는 체류형 관광도시를 만들겠습니다.

올해는 우리군의 특색있는 관광자원을 활용하여 권역별로 관광 인프라를 확충하겠습니다.

양양읍 권역은 남대천 르네상스사업과 연계하여 전통시장과 읍시가지를 정비하고, 남대천 하구의 수상레저시설을 완성하여 특색있는 체험관광자원을 마련하겠습니다.

서면 권역은 오색 자연·휴양지구의 조성과 함께 오색삭도사업이 다시 정상추진 될 수 있도록 모든 수단을 동원해 대응해 나가겠습니다.

양양국제공항의 거점지역인 손양면은 관광단지인 설해원이 대규모 골프장과 숙박단지, 워터파크, 아울렛 등 체류형 레저단지를 개발하도록 추진하겠습니다.

서핑특화지구로 많은 관광객이 찾고 있는 현북·현남면 권역은 서핑비치로드사업 등 서핑활성화사업과 함께 지경관광단지 조성을 통한 관광 인프라를 구축하겠습니다.

낙산지구 활성화를 위해서 대형 아쿠아리움 조성과 낙산도립공원 해제에 따른 설악권 체류형 관광상품을 개발하겠습니다.

그 밖에도 연어자연산란장 조성사업, 해안생태탐방로 조성 등 우리군의 특화된 관광자원을 바탕으로 관광산업 경쟁력을 강화하겠습니다.

특히, 관광융합항공사(TCC)를 표방하는 플라이강원과의 시너지효과를 통해 환동해안의 관광중심도시로 성장해 나가겠습니다.

셋째, 군민이 누리고, 지역경제를 이끄는 문화.체육기반을 만들겠습니다.

군민의 정신적 풍요를 만족시키고, 여가를 즐길 수 있는 문화와 체육 인프라를 확충해 나가겠습니다.

상반기에 문화재단을 출범하여 체계적이고 전문적인 문화예술사업을 수행하겠습니다.

전통문화와 예술, 축제를 통해 우리만의 재미와 색깔을 입히고, 예술인의 전시회를 확대하는 등 문화 생활의 참여 기회를 확대하겠습니다.

송이축제와 연어축제의 차별화·특성화를 통해 관광객을 유치하고 도심과 연계함은 물론 대한민국 우수축제로 자리매김할 수 있도록 노력하겠습니다.

체육 분야의 마케팅 강화와 생활체육 기반을 확충하겠습니다.

올해 6월에는 우리군 최초로 제55회 강원도민체육대회와 제13회 강원도장애인생활체육대회가 열립니다.

참가선수 및 관계자가 우리 지역에서 소비하여 음식점·숙박업·전통시장이 실질적인 혜택을 받을수 있도록 하겠습니다.

도민생활체육대회를 비롯한 두 번의 성공적인 경험을 바탕으로 손님들을 정성껏 맞이한다면 다시 한 번 우리군의 역량을 대내외에 알리는 기회가 될 것입니다.

최근 생활체육 인구의 증가로 체육기반시설에 대한 요구가 늘어나고 있습니다.

종합운동장에 탁구장, 다목적 체육관, 볼링장을 포함한 스포츠 클러스터를 조성하고, 송이조각공원 일대에 파크골프장을 조성하여 생활체육 인구 수요에 맞는 인프라를 공급하겠습니다.

넷째, 안전하고 쾌적한 정주여건을 마련하여 삶의 만족도를 높여가겠습니다.

CCTV통합관제센터를 완성하고 양양경찰서의 조속한 설치를 통해 각종 범죄로부터 안심하고 생활하는 도시를 만들겠습니다.

각종 재난으로부터 생명과 재산을 보호하기 위해 재난을 전담하는 행정조직을 신설하고, 재난재해위험지구 정비와 재난대응체계 구축을 통해 각종 재난·재해에 대비하겠습니다.

쾌적한 도시환경 개선과 지속발전 가능한 도시공간 조성을 위해 여건과 특성에 맞는 도시재생 뉴딜사업을 추진하여 주거환경을 개선하겠습니다.

도시가스 공급 확대, 폐기물 처리시설 확충, 지방상수도 현대화사업을 통하여 골고루 혜택을 누릴 수 있는 생활기반을 마련하겠습니다.

다섯째, 참여와 복지가 실현되는 행복한 도시를 만들겠습니다.

맞춤형 복지서비스를 제공하는 행복도시를 만들어 가겠습니다.

기초연금과 장수수당을 지급하고 경로당 개·보수 등의 노인복지시설 지원과 다양한 사회활동에 대한 편의시책도 강화하겠습니다.

장애인 복지시설 운영, 소외계층의 발굴과 지원, 저소득층의 자활 사업, 여성의 사회적 지위 향상, 이주여성 교육지원 등의 다양한 복지시책도 내실있게 추진하겠습니다.

제2장 주요연설문

취약계층의 방문건강관리사업, 만성질환관리 및 치매예방 사업 등 보건향상에 기여하고, 농촌지역 희망택시와 장애인 콜택시를 운영하여 교통약자의 이동권을 확보하겠습니다.

생활SOC 복합화사업으로 양양군 육아통합지원센터를 건립하여 영유아부터 초등학생까지 체계적이고 전문적인 육아 서비스를 통해 저출산 문제와 여성의 사회·경제적 활동 참여를 지원하겠습니다.

군정설명회, 소식지 발간, 군정홍보 SNS운영을 통해 소통행정을 추진하여 투명하고 신뢰받는 열린 군정을 펼쳐 나가겠습니다.

여섯째, 농·어촌이 함께 잘사는 도시를 만들겠습니다.

고품질·명품화·차별화 전략으로 지역 농·특산물의 부가가치를 창출하는 지속가능한 산업을 육성해 나가겠습니다.

신소득 작목개발과 유통구조를 개선하여 농산물 판로를 확보하고, 농산물종합가공센터를 활용한 가공 산업을 발전시켜 부가가치 창출과 농가의 새로운 소득모델로 활용하겠습니다.

스마트 한우사육기반은 ICT기술을 접목해 악취와 분뇨, 질병등으로 인해 기피산업으로 인식됐던 축산업의 새로운 패러다임을 제시하고, 청정축산의 선진지로 도약하는 기회가 될 것입니다.

또한, 수산산업의 핵심동력으로 성장하고 있는 양식산업의 경쟁력 강화와 어선장비 현대화 지원, 체험관광을 접목시킨 어촌마을 육성과 항구의 정비를 통해 살기 좋은 어촌을 만들겠습니다.

전원택지를 확대조성하여 도시민의 농촌 전입을 유도하고, 귀농인 정착지원을 위한 교육과 창업지원 등 다양한 귀농·귀촌 유인책을 마련하겠습니다.

존경하는 군민 여러분! 그리고 사랑하는 공직자 여러분!

우리는 지금 명품도시 양양을 향한 힘찬 발걸음을 내딛고 있습니다. 그리고, 수많은 과제들이 우리들을 기다리고 있습니다.

저를 비롯한 500여 공직자 모두는 보다 더 열심히 뛰겠습니다.

군민 여러분께서도 모두가 자랑스러워할 "명품도시 양양"을 만들어가는 즐거운 변화에 함께 동참해 주시기 바랍니다.

2020년은 다산과 근검절약, 지혜와 번영을 상징하는 쥐의 해입니다.

새로운 설렘으로 시작하는 2020년!

군민여러분 모두 건강하시고 기쁨과 행복이 가득한 한해가 되시기 바랍니다.

새해 복 많이 받으십시오. 감사합니다.

020년 새해에.

양양군수 김진하

제2장 주요연설문

〈축사〉

2020년 적십자 희망 풍차 나눔 감사의 밤

○ 일　시 : 2020. 1. 6. (월) 17:00

○ 장　소 : 문화복지회관 2층 소강당

○ 주　관 : 대한적십자봉사회양양군협의회

적십자 봉사회원 여러분! 반갑습니다.

2020년 경자년 새해가 밝았습니다. 새해 복 많이 받으시고, 올해 계획하신 일들 모두 성취하시길 바랍니다

지금까지 사랑과 봉사를 묵묵히 실천해온 적십자봉사회원 여러분의 노고에 감사드리며, 적십자 희망 풍차 나눔 감사의 밤 행사를 진심으로 축하드립니다.

오늘 행사를 빛내주기 위해 우리군을 찾아주신 이돈섭 강원지사 회장님과 행사준비에 애써주신 현정숙 협의회장님을 비롯한 관계자 여러분께 감사드립니다.

또한, 훌륭한 공적으로 수상의 영예를 안으신 수상자분들께도 축하를 드립니다.

적십자 봉사회원 여러분!
우리 주위를 둘러보면 사랑의 손길이 필요한 곳이 정말 많습니다.

바쁘신 중에도 소외된 이웃들과 함께 하시는 여러분들이 계시기에 우리 양양은 희망이 있고 더욱 아름다워 지는 것 같습니다.

여러분들의 헌신적인 활동으로 인해 봉사회원 여러분이 입으신 노란색 조끼를 볼 때마다 우리 사회가 따뜻한 온정이 넘치는 것 같아 참 마음이 든든해집니다.

앞으로도 사랑과 봉사의 적십자 정신을 실천하며 지역사회의 발전에도 앞장서 주시길 당부 드립니다.

아무쪼록, 오늘 행사를 거듭 축하드리며 대한적십자봉사회 양양군협의회의 발전과 화합을 다지는 뜻깊은 시간이 되길 바랍니다. 감사합니다.

2020. 1. 6.(월)
양양군수 김 진 하

〈격려사〉

2020. 사랑의 쌀 나누기 행사

○ 일　정 : 2020. 1. 21.(화) 09:30

○ 장　소 : 양양군문화복지회관 1층

○ 참　석 : 양양자원봉사대(1기 ~ 16기)

○ 주　관 : 양양연탄은행

여러분! 반갑습니다! 양양군 부군수 윤덕규입니다.

어제는 24절기 가운데 마지막 절기인 대한(大寒)이었습니다.

예년에 비해서 많이 포근한 올해 날씨지만, 아침, 저녁으로 기온이 많이 내려갑니다. 여러분 모두 건강 유의하시기 바랍니다.

바쁘신 가운데 오늘 함께해주신 자원봉사자 여러분께 진심으로 감사드립니다.

또한, 행사를 준비해주신 김정애 양양연탄은행 대표님과 관계자 여러분께도 깊은 감사드립니다.
우리나라의 경제력이 많이 나아졌다고는 하지만 아직 경제적 어려움에 처해있는 가정이 우리 주위에 많이 있습니다.

우리 사회가 좀 더 밝고 건강해지기 위해서는 이러한 어려운 이웃에 대한 주변의 따뜻한 관심과 도움이 절실히 필요합니다.

이번 사랑의 쌀 나누기 행사는 우리 지역에 나눔의 문화를 확산시키고, 더불어 살아가는 사회를 만들어 가는 소중한 계기가 될 것입니다.

여러분들이 전달하는 사랑의 쌀이 어려운 이웃들에게 큰 희망이 되었으면 합니다.

모쪼록 오늘 행사를 통해 어려운 이웃에게는 힘이 되고, 군민 모두가 나눔과 행복의 의미를 다시금 생각하는 계기가 되기를 바랍니다.

이제 설날이 며칠 남지 않았습니다. 설 명절을 맞아 고향을 찾아오는 가족, 친지분들과 즐겁고 행복한 시간 보내시길 바랍니다. 감사합니다.

2020. 1. 21.(화)

양양군 부군수 윤 덕 규

제2장 주요연설문

〈축사〉

양양군노인회관 개관식 및 노인회 정기총회

○ 일　　시 : 2020. 01. 31.(금) 10:00

○ 장　　소 : 양양군노인회관 3층 대회의실

○ 참　　석 : 200여명

○ 행사내용 : 노인회관 개관식 및 2020년 사업계획심의

어르신 여러분! 안녕하십니까. 설 명절은 잘 지내셨는지요?

오늘 1년여의 공사를 마치고, 드디어 양양군 노인회관이 뜻깊은 개관을 맞이하게 되었습니다.

무엇보다 지역의 어르신을 위한 양양군 노인회관이 개관하는 경사스러운 자리에 어르신 여러분과 함께 하게 된 것을 대단히 기쁘게 생각합니다.

아울러, 오늘 개관식과 함께 정기총회를 준비해 주시고 우리군 발전과 노인복지증진을 위해 헌신하고 계시는 전용우 회장님을 비롯한 회원 여러분께 깊은 감사의 말씀을 드립니다.

존경하는 어르신 여러분!
오늘날 우리가 누리는 풍요로운 삶의 기반은 수많은 세월동안 삶의 무게를 이겨내며 자식세대의 번영을 닦아주신 어르신들이 계셨기에 가능했습니다.

앞으로도 그 동안 고생하신 어르신들을 받들고 공경하여 편안한 노후생활을 보내실 수 있도록 우리군에서도 더 많은 관심을 기울이겠습니다.

어르신께서도 우리군이 올바른 방향으로 나아갈 수 있도록 늘 곁에서 지혜와 힘을 보태주시고 군정에도 많은 성원을 보내 주실것을 부탁드립니다.

모쪼록, 오늘 개관한 양양군노인회관이 어르신들의 사랑방이자 편안한 보금자리로서 역할을 하게 될 것을 기대하며, 올 한해도 건강과 행복이 가득한 활력 넘치는 한해가 되기를 기원 드립니다. 감사합니다.

2020. 1. 31.(금)
양양군수 김 진 하

〈축사〉

강현 전진리 『앞나루터 이야기』발간

2004년 발간된 『앞나루터』를 모태로 근 15여년의 세월을 뛰어넘어 전진마을의 역사와 전통을 담은 『앞나루터 이야기』가 발간된 것을 진심으로 축하드립니다.

또한, 자료의 감수에서 집필, 편집에 이르기까지 고된 작업에 정성을 다해주신 관계자 여러분께도 깊은 감사를 드립니다.

전진마을이 아름다운 마을만들기 사업 대상지로 선정된 이후 본 책자를 발간하기까지 사업을 구체화시키며, 주민들이 모여 단합과 화합을 돈독히 해가고 있음을 가슴 한켠으로 흐뭇하게 생각합니다.

예로부터 전진마을은 낙산사, 낙산해수욕장, 낙산항 등 전통문화와 천혜의 자연환경을 두루 갖춘 마을로 우리군 주요 관광지로서의 역할을 훌륭히 해 왔습니다.

현재에 이르기까지 전진마을 역사와 문화적 발자취를 집대성하여 기록하는 책자 발간과정은 온 주민이 모여 우리의 과거와 현재를 통해 미래를 알아가는 대단히 의미있는 작업입니다.

우리 모두는 이번에 발간된 『앞나루터 이야기』를 통해 지역의 문화적 자긍심을 재확인하고 지역 발전을 위한 귀한 지침으로 활용할 줄 아는 남다른 지혜를 발휘해야 하겠습니다.

다시 한 번, 『앞나루터 이야기』의 발간을 진심으로 축하드리며, 본 책자가 전진마을과 지역에 대한 애정과 지역발전에 대한 공감대 형성을 위한 역사적 사료로서 큰 역할을 해 줄 것으로 기대합니다. 감사합니다.

2020. 2. 6.(목)

양양군수 김 진 하

제2장 주요연설문

〈격려사〉

2020년 농촌지도자양양군연합회 연시총회 및 과제연찬회

○ 일　시 : 2020. 2. 11.(화) 10:30

○ 장　소 : 농업기술센터 신관 회의실

○ 참　석 : 60명(군연합회 및 읍면회 임원)

○ 주　관 : 농업기술센터 농업인육성

농촌지도자 가족여러분! 반갑습니다.

오늘 2020년 농촌지도자 양양군연합회 연시총회 및 과제연찬회 개최를 매우 뜻깊게 생각합니다.

먼저, 이 자리를 빌려 농업 발전을 위해 부단한 노력을 기울여 오시는 박상현 연합회장님을 비롯한 임원 여러분께 깊은 감사를 드립니다.

또한, 지역의 인재육성을 위한 장학금을 흔쾌히 쾌척해 주심에 감사드리며, 오늘 이 자리를 통해 농촌지도자양양군연합회가 더욱 활성화 되고 발전하는 자리가 될 것으로 기대 합니다.

존경하는 농촌지도자 가족여러분!

여러분들은 우리 농촌과 농업의 발전을 위한 과학영농과 새 기술 보급에 앞장서며 농업과 농촌의 근대화는 물론 국가발전에 큰 원동력이 되어 왔습니다.

비록 지금의 농촌이 매우 어렵고 힘들다고는 하지만, 여러분 모두가 힘을 모아 새 시대에 걸 맞는 비전을 제시한다면, 우리의 농업과 농촌은 활력을 되찾을 것입니다.

지금까지 우리 농촌을 지키고 가꾸어온 여러분들의 긍지와 자부심으로 농산물의 품질향상과 경영을 개선시키고 농업의 부가가치를 창출해 간다면 우리 농촌의 미래는 더욱 밝아질 것입니다.

앞으로도 농촌의 생활개선과 살기좋은 우리군을 만들어가는데 더욱 매진하여 주시길 당부드립니다.

아무쪼록 오늘 총회를 계기로 우리군의 농업이 한 단계 더 발전하고, 회원 서로간 화합하는 뜻 깊은 자리가 되기를 바라며, 금년에도 대풍을 이루시는 한해가 되기를 기원합니다. 감사합니다.

2020. 2. 11.(화)

양양군수 김 진 하

〈인사말씀〉

양양군인재육성장학회 정기이사회

○ 일　시 : 2020. 3. 27. (금) 11:00

○ 장　소 : 군청 소회의실

○ 인　원 : 12명 (이사 10, 감사 2)

○ 주　관 : 양양군인재육성장학회

여러분 반갑습니다.

오늘 양양군인재육성장학회 정기이사회에 참석해 주신 여러분들께 진심으로 감사를 드립니다.

최근 코로나 바이러스 감염증으로 인해 WHO에서 팬데믹 선언을 하는 등 전세계가 어려움을 겪고 있습니다.

여러분께서도 일상생활에 불편함이 많으시겠지만, 우리군에서도 이번 사태가 조기에 종식되도록 최선의 노력을 다하겠습니다.

지난해에도 양양군인재육성장학회에서는 장학생 121명을 선발하여 1억1,600만원의 장학금을 지급하였고, 8억7천여만원의 장학금을 조성하는 등 많은 성과를 거둔 한 해였습니다.
(※ 현재기금 조성액 : 84억3천만원)

인재양성에 뜻있는 군민,단체 등 많은 분들의 동참과, 여기계신 여러분들의 관심과 협조가 있었기에 이러한 성과가 가능했습니다.

이 자리를 빌려 진심으로 감사드립니다.

양양군인재육성장학회는 앞으로 우리군 교육발전에 중심적인 역할을 하게 될 것입니다.

앞으로도 인재육성장학회와 우리군 교육의 발전을 위해 여러분들의 더 많은 협조와 조언을 부탁드립니다.

다시 한 번, 오늘 이사회에 참석해 주신 임원 여러분께 감사드리며, 항상 건강에 유의하시기 바랍니다. 감사합니다.

2020. 3. 27.(금)

양양군수 김 진 하

제2장 주요연설문

〈환영사〉

2020.강원도시군체육회장협의회 1차회의

○ 일　시 : 2020. 4. 23.(목) 16:00

○ 장　소 : 문화복지회관 소회의실

○ 참　석 : 47명(도 시 군체육회장, 양양군체육회)

○ 주　관 : 강원도시 군체육회장협의회(회장 이상구)

체육회장님, 그리고 내외빈 여러분! 반갑습니다.
양양군수 김진하입니다.

먼저 초대 민선체육회장으로 선출되신 체육회장님들에게 진심으로 축하드리며, 우리군을 찾아주신 양희구 강원도체육회장님과 김주한 문화체육특보님, 시군체육회장님을 진심으로 환영합니다.

또한, 오늘 회의를 준비해 주신 이상구협의회장님과 송호관 사무총장님을 비롯한 관계자 여러분께도 감사를 드립니다.

지금 코로나19감염증으로 전세계에서 전례없는 인적 경제적 피해가 발생하고 있습니다.

이로 인해 각 시군체육회에서도 각종 활동에 많은 어려움이 있으실 것으로 생각됩니다.

우리군에서도 6월 개최예정이었던 강원도민체육대회와 장애인생활체육대회가 연기되어 온 군민이 무척 안타까워하고 있습니다.

부디, 코로나19를 조속히 극복하고 도민체육대회에서 다시 만나기를 기대하며, 성공적인 대회 개최를 위한 체육회장님들의 협조를 부탁드립니다.

우리군도 강원도민 모두가 함께하는 축제가 될 수 있도록 철저히 준비하겠습니다.

다시 한 번, 우리군을 찾아주신 체육회장님들에게 감사드리며, 이번 회의가 강원체육이 한단계 발전하는 디딤돌이 되기를 기원합니다.

감사합니다.

2020. 04. 23.(목)
양양군수 김 진 하

〈인사말씀〉

양양군 국화분재연구회 창립총회

○ 일　시 : 2020. 4. 29. (수) 15:00

○ 장　소 : 해인 다예원

○ 참석인원 : 30명

○ 주　관 : 농업기술센터 원예기술

○ 행사내용

- 국화분재연구회 창립총회
- 연구회 활동 종합토의 및 정보교환

국화분재연구회원 여러분! 반갑습니다.

화창한 봄날을 맞아 양양군국화분재연구회의 창립을 진심으로 축하드립니다.

바쁘신 와중에 오늘 자리해주신 회원 여러분과 내 외빈 여러분께 감사를 드립니다.

이 자리에 서니 작년 10월에 이곳에서 보았던 아름다운 국화와 그 향기가 다시금 생각납니다.

분재는 단순히 자연의 모방이 아닌 자연의 아름다움과 생명력으로 창작하는 오랜 기다림속에 만들어지는 생명의 예술입니다.

이른 봄부터 순을 따주고 아침, 저녁으로 온 나절의 정성을 기울여 분재를 가꾸는 인고의 과정은 바쁘게 살아가는 현대인에게 자신의 삶을 되돌아보고, 정신적인 여유를 갖게 해 주는 것 같습니다.

앞으로 국화분재연구회를 중심으로 아름다운 작품을 많이 만들어주시고, 더욱 활발한 활동과 다양한 전시회를 통해서 회원 여러분의 열정을 키워나가시길 기원합니다.

모쪼록, 여러분의 정성으로 키워낸 아름다운 국화가 올 가을 아름다운 국화향기를 머금기를 기대해 봅니다.

다시 한 번, 국화분재연구회 창립총회를 축하드리며, 앞으로 나날이 발전하기를 기원합니다. 감사합니다.

2020. 4. 29.(수)

양양군수 김 진 하

제2장 주요연설문

〈축하의 글〉

설악신문 창간 30주년 기념

설악신문 창간 30주년을 양양군민과 함께 진심으로 축하드립니다. 지역신문이 30년의 역사를 가졌다는 것은 축복입니다. 만만치 않은 일이기 때문입니다. 그러니 30주년을 기념하는 일은 단순히 축하의 의미를 넘어 우리 모두의 자랑이라고 생각합니다.

모바일이 종이를 대체하는 시대입니다.
누구나 정보 생산자가 될 수 있는 조건에서 지역 신문의 역할은 전문적 저널리즘을 만들어내는 일입니다. 홍수처럼 쏟아져 나오는 정보 중 지역민들에게 필요한 정보가 무엇인지, 그 정보의 이면에 무엇이 존재하는지를 밝혀주는 것, 이것이야말로 지역신문의 존재 가치이자 이유이며, 가능성입니다.

아울러 로컬이 화두인 시대입니다.
예전에 로컬은 '지방'이었는데 요즘의 로컬은'개인이 활동하는 범위'라고 합니다. 로컬이 추상의 개념으로 넘어가고 있는 시대에서 지역신문만의 지역의 다양한 문제들을 해결해 줄 수 있고, 지역에서 살아가는 모습을 담아낼수 있습니다.

열악한 지역의 언론환경 속에서 공인된 지역 대표 신문으로 자리매김한 설악신문의 성과는 놀라운 것입니다. 앞으로 더 큰 발전이 기대됩니다. 언론으로서 기본 가치와 기준에 충실하면서 우리 지역민의 목소리를 전달해 주시기 바랍니다.

다시 한 번 설악신문의 30주년을 축하드립니다.

2020. 5. 25.(월)
양양군수 김 진 하

〈축사〉

불기 2564년 부처님 오신날 봉축법요식

○ 일　시 : 2020. 5. 30. (토) 11:00

○ 장　소 : 낙산사 보타전

○ 내　빈 : 관내 기관 단체장

○ 주　관 : 대한불교조계종 낙산사(주지 : 금곡 정념 스님)

여러분 안녕하십니까? 양양군수 김진하입니다.

오늘 아름답고 고요한 천년고찰 낙산사에서 불기 2564년 부처님 오신 날을 맞이하여 부처님의 참 뜻을 기리는 법요식을 봉행하게 된 것을 진심으로 봉축드립니다.

불가에 귀의하여 수행정진하시며 자비광명을 온 누리에 전하고 계신 낙산사 금곡 정념 주지 스님을 비롯한 여러 스님분들의 이타행(利他行)에 깊은 존경과 감사의 말씀을 드립니다.

아울러, 이 뜻깊은 자리에 함께 해주신 모든 내빈 여러분과 불자 여러분께도 불은(佛恩)이 함께 하시길 축원드립니다.

국가가 재난 상황에 처할 때마다 불교는 재난 극복을 위해 노력을 아끼지 않았습니다.

고려시대에는 팔만대장경을 만들어 국난극복의 의지를 밝혔으며, 임진왜란때에는 서산대사, 사명대사 등 큰스님을 중심으로 칼과 활을 들어 왜침을 막았으며, 3.1운동 독립선언문에는 만해스님, 용성스님 등이 참여하여 항일의지를 불태웠습니다.

이번에도 불교계는 코로나19의 감염 확산을 막기 위해 법회와 모임을 취소하고 산문폐쇄를 단행하는 등 사회적 노력에 동참해 주셨습니다.

이 모두가 불교에 내재된 호국안민(護國安民)의 정신에서 발현된 것입니다.

부처님께서 열반에 드시기 전 자등명법등명(自燈明法燈明), "자기 자신을 등불로 삼고 자기를 의지하라. 또한, 진리를 등불로 삼고 진리에 의지하라"고 하셨습니다.

부처님오신날은 맞아 우리 모두 생활속 거리두기라는 상황속에서 답답하다고만 생각하지 말고 스스로와 진리에 의지하여 수행하며, 대자재비한 부처님을 따라 깨달음으로 향하는 기회로 삼으시기를 서원합니다.

제2장 주요연설문

오늘 부처님오신날을 맞아 코로나19라는 전세계적인 재난에 봉축법요식행사도 1달여 미루고, 국민과 군민의 안전을 위해 큰 불편을 감내한 불교계에 감사를 드리며, 오늘 봉축법요식을 계기로 부처님의 자비와 광명이 온누리에 가득 퍼지기를 염원하며, 코로나 극복에 큰 힘이 되기를 기원합니다. 감사합니다.

다시 한번, 부처님 오신날을 봉축드리며, 참석하신 모든 분들의 가정에 부처님의 자비가 가득하시길 바랍니다.

성불하십시오. 감사합니다.

2020. 5. 30.(토)

양양군수 김 진 하

〈추념사〉

제65회 현충일 추념식

○ 일　시 : 2020. 6. 6. (토) 9:50

○ 장　소 : 현산공원 충혼탑

○ 참　석 : 150명 (국가유공자, 유족, 기관 단체장 등)

○ 주　관 : 복지과 복지기획

○ 내　용 : 추념식 및 헌화 분양

오늘 우리는 예순다섯번째 현충일을 맞아 조국을 위해 신명을 바치신 순국선열과 호국영령의 넋을 기리고자 이 자리에 모였습니다.

경건한 추모의 마음으로 순국선열과 호국영령의 거룩한 영전앞에 삼가 머리 숙여 명복을 빕니다.

오늘날 우리가 독립된 나라에서 자유와 번영을 누리면서 소중한 미래를 가꾸며 살 수 있게 된 것은 순국선열들의 고귀한 희생에서 비롯되었음을 우리는 한시도 잊어서는 안 될 것입니다.

아름다운 이 강산이 외세에 짓밟히고 참혹한 포화에 휩싸였을때 영령들께서는 분연히 일어나 목숨을 바쳐 나라를 구해 내셨습니다.

조국의 독립과 통일을 위해서 영령들께서 보여주신 애국 충절의 숭고한 얼을 우리 모두 받들어 따르겠다는 굳은 결의를 다시 한번 다짐해봅니다.

우리 양양은 삼일만세운동의 우렁찬 함성과 분단의 상징인 삼팔선을 비롯해 호국의 얼이 곳곳에 깃들어 있는 애국 충절의 고장입니다.

영령들의 고귀한 희생이 헛되지 않도록 더욱 살기좋은 국가, 남북이 하나되는 그 날을 이루기 위해서 우리의 맡은바 소임을 다해나갈 것입니다.

또한, 아름다운 산하 곳곳에 순국선열과 호국영령들의 숭고한 넋이 깊이 스며있다는 것을 결코 잊지 않을 것입니다.

겨레의 수호신이 되신 영령들이시여!

제2장 주요연설문

선열님들께서 보여주신 빛나는 충혼은 우리 모두의 가슴속에 꺼지지 않는 불꽃으로 영원히 타오를 것입니다.

부디, 조국의 산하에 누워 고이 잠드소서!

2020. 6. 6.(토)

양양군수 김 진 하

〈환영사〉

2020 KBS 양양 전국사이클 선수권대회

○ 대회기간 : 2020. 6. 21.(일) ~ 6. 27.(토) [7일간]

○ 대회장소 : 양양사이클경기장, 도로 일원

○ 주　　최 : 양양군, KBS, (사)대한자전거연맹

○ 주　　관 : (사)대한자전거연맹, 한국실업사이클연맹

여러분, 반갑습니다!

사이클의 고장 우리 양양에서 2020 KBS배 양양 전국사이클 선수권대회를 개최하게 된 것을 매우 뜻 깊게 생각하며, 대회 참가를 위해 전국 각지에서 우리군을 찾아주신 선수단 및 임원 여러분을 진심으로 환영합니다.

2012년부터 시작한 'KBS배 양양전국사이클대회'가 어느덧 9회째를 맞이하고 있습니다.

해를 거듭할수록 본 대회는 우리나라의 사이클 발전은 물론 우리 양양군이 사이클 고장으로서의 명성을 확고히 하는데 많은 기여를 해왔습니다.

올해 대회에 참가하신 선수 여러분께서는 사이클인의 자부심와 긍지를 가지고 평소 갈고 닦은 기량을 마음껏 발휘하시고, 선수 여러분 각자의 발전은 물론, 우리나라 사이클 발전과 경기력 향상을 위해 크게 기여하여 주실 것을 당부 드립니다.

우리군에서도 본 대회가 성황리에 개최되고, 선수 여러분들이 불편함없이 경기에 임하실 수 있도록 대회 운영에 최선의 노력을 다하겠습니다.

올해 초부터 지속되고 있는 코로나19로 인해 전 세계적으로 인적·경제적인 피해가 발생하고 있습니다.

대회에 참가하신 임원 및 선수단 여러분들께서도 항상 건강에 유의하시기 바라며, 개인 위생에도 각별히 유의해 주시기 바랍니다.

아무쪼록, 이번 대회가 내실 있고 좋은 기록들이 쏟아지며, 참가하신 선수 여러분이 노력하고 땀 흘리신만큼 좋은 결과 있으시길 진심으로 기원합니다.

끝으로, 이번 대회를 통해 양양을 모처럼 방문하셨는데, 짧은 기간이지만 우리군에 머무는 동안 건강하시고 소중한 추억 많이 간직하고 돌아가시기 바랍니다. 감사합니다.

2020. 6. 21.(일)

양양군수 김 진 하

제2장 주요연설문

〈추모사〉

조계종조 도의국사 다례제

○ 일　시 : 2020. 6. 22. (월) 10:00

○ 장　소 : 진전사

○ 주　관 : 대한불교조계종 3교구 본사 신흥사, 강원도

○ 주　최 : 대한불교조계종 종찰 3교구 진전사, 양양군

여러분, 반갑습니다.

오늘 이렇게 도의국사의 높은 뜻을 기리는 다례제를 엄숙한 마음으로 여러분과 함께 봉행하게 되어 매우 뜻깊게 생각합니다.

아울러, 작년에 이어 올해에도 정성과 예를 다한 제를 준비해주신 득우 주지스님을 비롯한 관계자 여러분들게 깊은 감사의 말씀을 드립니다.

잘 아시는 바와 같이 양양이 가지고 있는 많은 문화유적 중에서도 이곳 진전사는 우리나라 조계종의 천년 법맥을 오늘날까지 이어오게 한 도의국사께서 오랜 세월을 주석하시다 입적하셨던 사찰입니다.

또한, 우리나라에 선종을 처음 들여와 불교사에서 매우 중요한 위상을 지닌 곳입니다. 앞으로도 선종 불교의 영원한 성지로 누천년 세월을 이어갈 것을 염원합니다.

도의국사께서는 왕도 무지하면 중생이요, 중생도 깨우치면 부처라는 세상의 모든 사람은 평등하다는 가르침을 주셨습니다.

도의국사의 이러한 가르침은 요즘과 같이 이기심, 갈등, 분열이 난무하는 시기에 우리들에게 참다운 삶의 지혜가 아닐 수 없습니다.

우리는 도의국사의 가르침을 이어받아 내이웃이 좀더 행복하고, 우리지역이 좀더 평화롭고 풍요로워 질 수 있도록 다함께 노력해야 할 것입니다.

아무쪼록, 오늘 조계종조 도의국사 다례제를 통해 조계종찰로서 진전사의 위상을 한층 드높이고, 도의국사의 깊은 가르침을 되새겨보는 뜻깊은 자리가 되길 바랍니다. 감사합니다.

2020. 6. 22.(월)

양양군수 김 진 하

〈인사말씀〉

2020년 6월 도-시군 부단체장 회의

○ 일　시 : 2020. 6. 24.(수) 16:00

○ 장　소 : 송이밸리 세미나실

○ 참　석 : (도)행정부지사, 총무행정관, 관련 실국장(시군)부단체장, 간부공무원

○ 주　관 : 강원도

오늘, 김성호 강원도 행정부지사님과 도청 고위공직자분들! 시군 부단체장님들을 모시고 우리군에서 함께 도-시군 부단체장 회의를 열게 된 것을 매우 뜻 깊게 생각을 합니다.

오늘 회의에서는 위축되어 있는 지역경제 회복을 위한 지역경제 활성화 방안과 강원관광 활성화 방안 두 과제를 핵심으로 하여 논의를 하고 시군에서는 실무적 어려움이 있는 현안에 대해 협력을 요청하는 귀한 시간이 될 거라 생각됩니다.
요즘 나라상황이 많이 어렵습니다. 코로나-19 사태로 강원도민과 자영업자, 소공상인, 도내기업들 모두가 방역사투와 함께 피해극복 및 경제위기 버텨내기로 힘든 시간을 보내고 있습니다.

하반기를 목전에 둔 지금시점에서도 가을·겨울철 2차 대유행 가능성 등 불확실성이 매우 높아 경제적 충격의 깊이와 지속기간을 예단하기 어려운 상황입니다.
따라서, 강원도와 시군에서도 피해 사각지대 해소와 위축된 지역경제의 활력을 제고시키고, 도내 관광 활성화 촉진 등을 위한 보강대책을 지속 마련해야 할 것입니다.

정부에서는 2020년 경제 성장률 전망치를 2.4%에서 0.1%로 대폭 낮췄습니다. 그리고, 전문가-일반국민 모두 올해 경제 상황을 부정적으로 인식하고 있습니다. 코로나19 사태 여파로 경제활동 위축되고 대외여건이 악화된 위기상황에 직면해 있기 때문입니다.

위기극복을 위해서는 철저한 방역대응과 함께 도-시군간 긴밀한 네트워크와 상호 협력이 매우 중요할 것으로 생각되고, 서민과 사회적 소외계층들에 대한 더욱 세심한 정책적 배려가 있어야 할 것입니다.
아무쪼록, 오늘 진행되는 부단체장 회의가 도와 시군간의 상호이해를 높이고 업무교류를 제고하는 뜻깊은 자리가 되길 바랍니다. 감사합니다.

2020. 6. 24.(수)
양양군수 김 진 하

제2장 주요연설문

〈인사말씀〉

2020 외국인 관광택시 운영 발대식

○ 일　시 : 2020. 7. 3.(금) 14:00

○ 장　소 : 양양군사이클경기장 주차장

○ 참　석 : 관광택시 운전자 및 개인택시운송사업조합 관계자, SNS기자단 및 인플루언서 팸투어 참가자

○ 참가차량 : 40대

여러분! 반갑습니다.

먼저 오늘 바쁘신 와중에도 외국인 관광택시 운영 발대식에 참석해주신 택시업체 관계자 여러분과 SNS기자단 및 인플루언서 팸투어 참가자님들께 깊은 감사를 드립니다.

날씨가 무더워지고 있습니다. 특히나 올해는 역대급 폭염이 올 것으로 예보되고 있는데 택시운행에도 애로사항이 많으실 줄로 압니다.

더구나 코로나19 여파로 지역관광이 예년보다 위축되어 택시도 경영난이 어려운 것으로 알고 있습니다.

하지만 이런 어려움에도 불구하고 우리 택시업계가 그동안 친절한 택시로, 또 더욱 깨끗한 택시로, 그리고 무엇보다 우리 지역의 훌륭한 관광홍보 전도사로서 사명감을 가지고 정말 열심히 달려왔다고 생각합니다.

최근 온라인을 통한 관광정보 습득으로 외국인 개별관광객이 증가하고 있습니다. 서울양양고속도로를 타고, 또는 항공편을 이용하여 우리군을 방문하는데 연계교통망 부족에 따른 불편사항을 해소하고 나아가 외국인 개별관광객 유치를 위해 외국인 관광택시를 도입하게 되었습니다.

이번에 도입되는 외국인 관광택시는 택시타고 양양군 구석구석 관광하는데 3시간 이용요금이 2만원이라고 합니다. 벌써 3시간에 어디어디 가볼 수 있을까? 머리속으로는 가보고 싶은 관광지를 그려보게 됩니다.

낙산사, 하조대, 서퍼비치 등 다양한 관광지에서 외국인 관광객을 기다리고 있습니다.

외국인 관광택시는 앞으로 편리한 대중교통과 관광지의 스토리텔링으로 양양의 관광자원을 외국인 관광객들에게 많이 소개하는 계기가 될 것이라 생각합니다.

또한 양양의 볼거리 먹을거리 즐길거리를 더욱 편안하고 안전하게 즐길 수 있으며 지역경기활성화와 함께 택시업계가 상생의 길을 열어나갈 수 있는 마중물이 될 것이라 기대합니다. 감사합니다.

2020. 7. 3.(금)

양양군수 김 진 하

제2장 주요연설문

〈축사〉

제5회 전국한시지상백일장대회

○ 주 관 : 양양문화원

○ 협 찬 : (사)한국한시협회양양지회

제42회 양양문화제를 기념하는 제5회 전국한시지상백일장에 참가한 우수한 한시들을 모아 작품집을 제작하게 된 것을 매우 기쁘게 생각하며 진심으로 축하드립니다.

올해는 부득이하게 코로나19 영향으로 지상백일장으로 대체하여 개최하게 되었음에도 참여시가 496개나 될 만큼 전국 각지의 한학자분들께서 적극적인 참여를 해 주셨습니다.

한시는 단순한 글쓰기가 아니라 몸과 마음의 올곧음을 지켜 나가는 인격의 수련 과정이고 이를 통해 우리의 소중한 전통과 문화를 계승해 나가는 일이라고 생각합니다.

더욱이 글귀 하나하나에 담긴 깊은 뜻은 우리가 세상을 살면서 지켜야 할 교훈도 되고 지침이 될 수 있어서, 한시가 단순한 취미차원을 넘어 올바른 삶의 방향을 제시해 주는 평생교육의 한 과정이라고 할 수 있을 것입니다.

이번 한시지상백일장이 우리의 한시문화에 대한 자긍심을 갖고 계승 발전시켜 나가는 한편 한시문화 부흥으로 이어지는 좋은 기회가 되기를 기대합니다.

더불어, 백일장에 참가해주신 한학자분들께서도 옛 위인들의 업적과 삶을 재조명하고, 후손들에게 옛 선조들의 가르침과 지혜를 전할 수 있는 좋은 기회가 되었을 것이라 생각합니다.

끝으로, 본 대회 준비와 작품집 발간까지 많은 수고를 아끼지 않으신 윤여준 양양문화원장님과 양동창 한국한시협회양양지회장님을 비롯한 관계자 여러분께 깊은 감사를 드리며, 우리 전통문화 한시에 대해 더 많은 관심과 성원을 부탁드립니다. 감사합니다.

2020. 7. 15(수)

양양군수 김 진 하

〈발간사〉

제3회 사)한국사진작가협회 양양지부 회원전

○ 일　　시 : 2020. 9. 16(수) 17:00

○ 장　　소 : 양양문화복지회관 1층 전시실

○ 주최/주관 : (사)한국사진작가협회 양양지부

여러분 안녕하십니까? 양양군수 김진하입니다.

제3회 한국사진작가협회 양양지부 회원전이 이처럼 성대하게 개최된 것을 축하드립니다.

평소 활발한 활동과 함께 사진에 대한 순수한 열정과 사랑으로 회원전 개최에 많은 애를 쓰신 최낙민 지부장님과 많은 노력과 정성이 담긴 소중한 사진들을 제공하여 주신 회원여러분의 노고에 감사를 드립니다.

사진(Photography)의 어원은 그리스어 '빛(Phos)' 과 '그린다(Graphos)의 합성어로 빛으로 그린 그림이라는 의미입니다. 빛그림 사진 한 장이 전달하는 이야기는 백 마디 말보다 강력할 수도 있고, 이렇게 강력한 사진은 시간의 결정적 순간을 포획할 수도 있습니다. 인생에서 머무를 수 있는 공간, 삶에서 찰나로 지나가는 시간을 잡아두는 것이 사진이 아닌가 싶습니다.

한국사진작가협회 양양지부 회원분들의 결정적 순간의 빛그림이 전시회를 찾는 모든 이들이게 양양만이 품고 있는 자연경관과 축제, 문화 등 사계절 숨은 아름다움을 발견해 내어 극적인 사진예술로의 여행을 선사할 것입니다.

그동안 지역예술발전을 위한 한국사진작가협회 양양지부 회원분들의 열정적인 활동으로 이렇게 좋은 사진 작품들을 감상할 기회를 주신 것에 대하여 깊은 감사를 드리며, 앞으로도 양양의 아름다운 자연경관과 양양의 신비를 사진에 담아 우리군의 아름다움을 널리 알리는데 앞장서 주시기를 당부드립니다.

다시한번, 오늘 회원전 개최를 축하드리며 한국사진작가협회 양양지부의 무궁한 발전과 회원 여러분의 건강과 행복을 기원합니다. 감사합니다.

2020. 9. 16.(수)

양양군수 김 진 하

제2장 주요연설문

〈인사말씀〉

양양군-서울 YMCA 우호교류 업무협약식

○ 일　　시 : 2020. 8. 18(화) 11:30

○ 장　　소 : 양양군청 소회의실

○ 참석인원 : 13명(양양군 5, 서울YMCA 8)

○ 내　　용 : 우호교류 업무협약 체결 등

○ 진행순서 : 개회 및 국민의례, 참석인사소개 및 추진현황 보고,
인사말씀(군수님, 서울YMCA 이석하 회장), 협약서 서명, 기념촬영

안녕하십니까! 반갑습니다.

각종업무에 바쁘신 중에도 오늘 협약식을 위해 멀리서 우리군을 방문해 주신 서울 YMCA 이석하 회장님을 비롯한 방문단 여러분께 깊은 감사의 말씀을 드립니다.

혼자가면 빨리가지만, 함께 가면 멀리간다는 속담이 있듯 우리 양양군과 서울 YMCA가 우호교류의 인연을 맺어 함께 더 멀리 갈 수 있게 된 것을 매우 뜻깊게 생각합니다.

잘 아시다시피 오늘 이 자리는 양양군과 서울 YMAC가 스포츠 레져 문화 예술 등 각 분야의 적극적인 우호협력교류를 펼침으로써 서로의 상생발전의 초석을 다진다는 것에 의의가 있다고 생각합니다.

오늘 우호교류를 계기로 실질적이고 내실있는 교류가 활발히 지속되어 양양군과 서울 YMAC 양 기관의 군민과 회원들의 삶의 질 향상과 지역발전을 촉진시키는 원동력이 되었으면 하는 바람입니다.

서울 YMCA는 시대가 요구하는 시민운동을 활발하게 전개하는 대표적인 지역사회운동단체로 인권, 환경보존과 생태평화, 생명 존중 확산 등 시민사회 운동 영역을 넓혀가고 있는 것으로 알고 있습니다.

우리 양양군은 양양8경을 포함하여 동해안과 설악산 국립공원, 연어가 회귀하는 남대천 등 산과 바다, 하천이 어우러진 천혜의 자연경관과 함께 고속도로, 공항 등 사통팔달의 교통여건을 갖춘 관광도시입니다.

오늘 협약식을 계기로 양양군과 서울 YMCA가 서로의 자원을 공유하면서 지속적으로 협력해 나간다면 큰 시너지 효과를 내어 양 기관의 공동이익 추구와 경쟁력 제고에 크게 기여하리라 생각합니다.

아무쪼록 양 기관이 신뢰를 바탕으로 우호와 협력을 강화하고 공동 번영의 길로 나아가기 위해 여러분 모두가 힘을 모아 주실 것을 부탁드리면서, 서로의 발전을 위하여 협력해 나가는 동반자가 되기를 바랍니다.감사합니다.

2020. 8. 18.(화)

양양군수 김 진 하

제2장 주요연설문

〈환영사〉

2020 강원무형문화대제전

○ 일　　시 : 2020. 9. 8.(화) 11:00

○ 장　　소 : 양양국제공항호텔 3층 에메랄드홀

○ 참　　석 : 30여명(초정인사, 강원무형문화재 단체 등)

○ 주요행사 : 강원무형문화대상 시상식강원무형문화유산 심포지엄

○ 주　　최 : 강원도민일보, 강원도무형문화재연합회

풍요로운 결실의 계절을 맞아 2020 강원무형문화대제전이 개최된 것을 진심으로 축하드립니다.

아울러, 우리군을 방문해 주신 강원무형문화대제전 참가자 여러분을 진심으로 환영하며, 평소 지역의 문화예술 발전을 위해 노력해 오시고 오늘 행사가 성황리에 개최 될 수 있도록 열과 성을 다하여 주신 행사 관계자 여러분의 노고에 깊은 감사를 드립니다.

2020년 한해는 강원도민 뿐 아니라 전국민이 힘든 시기를 겪고 있습니다. 올여름 유례없는 긴 장마와 집중호우가 전국 곳곳에 심각한 피해를 입혔고 특히 코로나-19 위기상황 하에서 방역과 경제 사이의 힘겨루기가 계속 되고 있는 상황입니다.

지역사회에서도 각종 행사나 축제들이 취소나 축소가 되어 지역경기를 더욱 어렵게 만들고 있고, 우리군도 제55회 강원도민체육대회와 제13회 강원도 장애인생활체육대회를 내년으로 넘겨야 했습니다.

이러한 고난과 역경도 양양군민을 떠나서 전 국민이 협조하고 노력한다면 이겨낼 수 있으리라 믿어 의심치 않습니다.

오늘 이 자리는 무형문화재를 연구하고 보존하여 널리 계승토록 노력하는 여러분들이 주인공인 자리입니다.

이 자리에 불러주셔서 크나큰 영광으로 생각합니다.

우리의 얼과 정신이 서려있는 문화재를 보존한다는 것이 생각보다 어렵다는 생각이 듭니다. 1분 1초가 변화하는 디지털 시대에 우리 것의 소중함을 잃어버리고 있는 것 같아 참으로 아쉽습니다.

현재의 트랜드에 맞게 맞춰가는 것도 중요하지만, 이 또한 옛것을 바탕으로 이루어지는 결과물이라 할 수 있습니다.

온고지신이라는 말이 있듯이 옛것을 소중히 여기는 여러분들이 있기에 오늘이 있다고 생각됩니다.

아무쪼록 양양을 방문하여 주신 무형문화재 관계자 여러분의 건승을 기원하며, 이만 마치도록 하겠습니다. 감사합니다.

2020. 9. 8.(화)

양양군부군수 윤 덕 규

제2장 주요연설문

〈인사말씀〉

친환경퇴비 및 유기농자재 시설 시연회

○ 일　시 : 2020. 9. 23. (수) 14:00

○ 장　소 : 현남면 후포매리 37 일원

○ 참　석 : 50명 (내빈 3, 농업인 44, 군 관계자 등 3)

○ 주　최 : 양양군친환경퇴비사업단 (대표 이종남)

농업인 여러분! 그리고, 내외빈 여러분! 반갑습니다.

친환경 퇴비사가 4개월의 공사 끝에 준공된 것을 진심으로 축하드리며, 오늘 시연회가 열리게 되어 매우 기쁘게 생각합니다.

아울러, 오늘의 준공이 있기까지 고생하신 관계자 여러분께 감사드리며, 앞으로 차질없이 시설이 운영될 수 있도록 최선을 다해 주실 것을 당부드립니다.

존경하는 농업인 여러분!

농업의 기계화와 현대화에 따라 편리한 화학비료에 의존하는 농가가 점점 늘어나게 되어 퇴비의 중요성이 상대적으로 많이 감소한 듯 합니다.

그렇지만 땅을 기름지게하고 오래도록 많은 수확을 거두게 하는 궁극적인 힘은 바로 퇴비로부터 나온다는 것을 여러분께서는 모두 잘 아시리라고 생각합니다.

땅은 결코 거짓말을 하지 않는다고 합니다.

그러나 FTA 협정으로 농업개방이 확대되면서 우리 농업이 큰 위기에 직면하여 정직한 땅을 믿고, 농업에 인생을 건 많은 농업인들이 큰 실의에 빠져 있습니다.

저는 위기의 농촌에 새로운 돌파구를 만들어내는 힘은 다름 아닌 바로 농업인 여러분의 오랜 경험과 지혜 속에 있다고 믿습니다.

그래서, 우리 농업인들이 머리를 맞대고 관광농업과 기술농업 등 경쟁력을 갖춘 새로운 농업을 개발하여 반드시 위기의 농촌을 슬기롭게 살려내리라고 저는 확신합니다.

모쪼록, 친환경농업의 성장과 농업기반 경쟁력 확보를 위해 우리 농업인 여러분들의 적극적인 참여와 관심을 부탁드리겠습니다. 감사합니다.

2020. 9. 23.(수)
양양군수 김 진 하

제2장 주요연설문

〈축사〉

속초의료원 분만산부인과 개소식

○ 일　시 : 2020. 10. 28. (수) 15:30

○ 장　소 : 속초의료원 대회의실 및 2층 분만실

○ 인　원 : 30여명 (기관단체 관계자 등)

○ 주　최 : 속초의료원

안녕하십니까? 양양군수 김진하입니다.

산모의 안전한 출산 환경 지원과 지역산모의 원정출산에 따른 불편을 해소하여 설악권 주민의 삶의 질을 높이는 속초의료원 분만산부인과의 출발을 진심으로 축하드립니다.

속초의료원은 그동안 영동북부지역의 중추적 거점병원으로서 지역주민의 요구충족을 위한 의료 서비스를 제공하였고 거점의료기관으로서 최선의 공공의료서비스를 제공해왔습니다.

지역주민의 한사람으로서 감사드립니다.

올해 초 속초에 하나뿐이던 분만이 가능한 산부인과가 진료를 중단하면서 분만의료 공백으로 설악원은 분만 취약지가 되었습니다.

강원도가 나서고, 속초시과 인제군, 고성군, 양양군이 힘을 모은 결과 속초의료원에 분만 가능한 산부인과가 개설된 겁니다.

이제 속초의료원의 분만 진료가 시작되면서 설악권의 산모들은 건강권 위협과 장거리 원정 출산의 불편에서 벗어날 수 있게 되었습니다.

저출산 시대를 맞아 안전한 출산의 중요성과 고령임신의 증가에 따른 임신부 및 출생아의 건강 위험 요소가 더욱 증가되고 있는 상황에 이들의 건강을 담당하는 지역내 분만산부인과는 장차 우리지역의 미래를 담당할 인구의 질을 결정한다는 점에 있어서도 의미가 깊다고 생각합니다.

이러한 관점에서 속초의료원 분만산부인과에 거는 기대가 클 수밖에 없습니다. 의료진과 직원 여러분께서도 자부심과 사명감을 가지고 계속해서 마음을 합치고 힘을 모아주실 것을 부탁드립니다.

지차체 또한 적극적인 지원과 끊임없는 역할모색에 충실할 것입니다.

다시한번 속초의료원 분만산부인과 개소를 축하드리며, 오늘 의미있는 자리를 함께해주신 모든 분들에게 건강과 행복이 가득하기를 기원합니다. 감사합니다.

2020. 10. 28.(수)
양양군수 김 진 하

제2장 주요연설문

〈축사〉

제58주년 소방의날 기념행사

○ 일　　시 : 2020. 11. 09.(월) 11:00

○ 장　　소 : 양양소방서 대회의실

○ 참석인원 : 50여명

○ 주　　관 : 양양소방서

존경하는 소방가족 여러분! 반갑습니다.

오늘「제58주년 소방의 날 기념행사」를 진심으로 축하드립니다.

군민 생명과 안전을 지키는 든든한 파수꾼으로서 항상 최선을 다하시는 고창호 서장님을 비롯한 소방관 및 의용소방대원 여러분께 먼저 감사를 드립니다. 여러분을 가슴 졸이며 뒷바라지해 주시는 가족들께도 감사를 드립니다.

아울러, 군민의 안전에 크게 기여한 공로로 수상의 영예를 안으신 수상자 여러분께도 축하의 말씀을 드립니다.

사랑하는 소방가족 여러분!

여러분은 헌신의 삶을 살고 계십니다. 사람들을 위험에서 구출하기 위해 여러분은 그 위험으로 뛰어드십니다. 여러분이 일하는 현장은 단순한 일터가 아니라 순간순간 생명을 걸어야 하는 전장이라는 사실을 모두 잘 알고 있습니다.

그만큼 여러분의 일은 강인한 용기와 투철한 사명감이 없으면 할 수 없는 일이라고 생각합니다. 여러분의 봉사를 우리 국민은 항상 고맙게 생각하고 있습니다.

올해도 크고 작은 사건사고 현장에서 여러분은 조금도 주저하지 않고 국민의 부름에 응답을 했습니다.

이 자리를 빌어 불철주야 희생과 헌신으로 양양군의 안전을 위해 최선을 다하시는 소방 가족 여러분께 깊은 감사와 격려의 말씀을 드립니다.

앞으로도 여러분들께서는 자랑스런 소방인이라는 자부심을 잊지 마시고, 양양의 안전을 위하여 더욱 노력해 주시면 감사하겠습니다.

군에서도 늘어나는 현장 수요에 대응할 수 있도록, 여러분들이 보다 좋은 환경에서 안전을 위해 일하실 수 있도록, 지원과 협력을 아끼지 않겠습니다.

아무쪼록, 오늘 제58주년 소방의 날을 거듭 축하드리며, 소방가족 여러분 모든 분의 안전과 행복을 기원합니다.
감사합니다.

2020. 11. 9.(월)
양양군수 김 진 하

제2장 주요연설문

〈축사〉

진전사 문수 보현보살상 점안식

○ 일　시 : 2020. 11. 15(일) 14:00~15:30

○ 장　소 : 진전사 대웅전

○ 참　석 : 150명 내외(신흥사 주지, 지역 기관단체장 등)

○ 주　관 : 대한불교조계종 진전사

존경하는 지혜스님과 불교 지도자, 그리고 내외 귀빈 여러분 반갑습니다. 양양군수 김진하입니다.

대한 불교 선종의 종조(宗祖)이신 도의선사의 고귀한 숨결이 서려 있는 진전사의 문수보살, 보현보살상의 조성이 순조롭게 진행이 되어, 드디어 오늘 여러분과 함께 점안 법회를 맞이하게 된 것을 매우 감격스럽고 기쁘게 생각을 합니다.

아울러, 오늘같이 기쁜 날 불자들의 마음과 정성을 모아 점안 법회를 준비하느라 고생하신 득우 주지스님을 비롯하여 정성어린 마음으로 이웃을 위해 보시하시는 불자 여러분께 경의를 표합니다.

오늘은, 진전사에 대한 오랜 애정과 자랑을 간직하고 있는 우리 양양군민뿐만이 아니라 불가에 귀의하신 모든 이들에게 참으로 소중하고, 뜻 깊은 날로 오래도록 기억이 될 것입니다.

통일신라시대부터 이어져온 선종 불교의 천년 성지이자 우리 고장의 자랑스런 진전사에서 주불로 봉안된 석가모니불의 협시보살이 없어 아쉬움이 있었는데 문수보살과 보현보살을 봉안할 수 있게 되었습니다.

이제, 삼존불을 모신 진전사는 이 땅 모든 중생의 번뇌와 고통을 어루만져주며 불자여러분의 불심을 더욱 두텁게 하고, 나아가서 지역문화와 불교문화의 발전에 큰 획을 긋는 참된 도량으로서 이바지해 나갈 것으로 기대를 합니다.

또한, 우리나라 선종불교의 종조이신 도의선사의 크고 높은 뜻을 받들어 마음을 닦는 도량으로, 선종 불교의 영원한 성지로 누천년의 세월을 계속해서 이어나가게 되기를 기원합니다.

다시한번, 오늘 참석하여 주신 모든분들께 진심으로 감사드리며 부처님의 불은이 늘 여러분과 함께 하시고, 성불하시기를 합장하여 기원합니다.

2020. 11. 15.(일)

양양군수 김 진 하

〈축사〉

제22집 양양문학지 발간 및 문학축제

○ 일　　정 : 2020. 12. 12.(토) 12:00

○ 행사내용 : 문학축제 및 시낭송의 밤

○ 주　　최 : 양양문인협회

오랜 기간 동안 우리군 대표적 문학지로 양양 문인의 예술적 감성을 정갈히 담아내고, 군민의 정서를 키워온 양양문학지의 22집 발간을 맞게 된 것을 군민과 더불어 기쁘게 생각합니다.

아울러, 문학에 대한 순수한 열정과 사랑으로 우리 고장의 문화 발전에 적극 힘쓰고 계신 최종한 문인협회장님 이하 회원 여러분의 노고에 깊은 감사를 드립니다.

문학은 일상적인 삶을 자연스럽고 편안하게 담아 모든 이의 가슴에 추억의 그림자를 남기는 예술입니다. 화려함보다는 소박함, 평범하면서도 가슴을 울리는 우리 이웃의 잔잔한 일상이 만나 훈훈하고 따뜻한 예술작품으로 우리를 하나 되게 합니다.

양양문학은 지역 문인들의 창작열을 불태우고 예술적 소양을 길러주는 자양분으로 양양군민의 문화향기를 전해주는 메신저 역할을 톡톡히 해 왔으며 오랜 기간 지역민의 사랑과 관심 속에 양양문학의 꽃으로 자리매김하고 있습니다.

이번에 발간되는 '제22집 양양문학지'는 우리군의 문화적 정체성 확립은 물론 앞으로 지역문화예술이 나아가야할 방향을 제공함으로 창작의욕을 높여줄 것입니다. 아울러 우리군민에게는 문화예술을 쉽게 이해할 수 있는 길잡이 역할이 될 것으로 기대합니다.

앞으로도, 회원 여러분께서는 우리고장의 숨은 아름다움과 순후한 인심, 매력을 아름답게 표현해서 지역주민에게 문학에 대한 관심과 자긍심을 불러일으키도록 더 나은 작품을 위해 노력해 주시길 부탁드리겠습니다.

다시 한번, 양양문학지 발간을 위해 애써주신 양양문인협회 회원 여러분께 깊은 감사를 드리며, 양양문인협회의 무궁한 발전과 여러분 모두의 건강과 행복을 기원드립니다. 감사합니다.

2020. 12. 12.

양양군수 김 진 하

제2장 주요연설문

〈발간사〉

제1회 양양관광 전국사진공모전 작품집
○ 응 모 기 간 : 2020. 11. 2. ~ 11. 30.
○ 응 모 분 야 : 양양 관광지, 자연경관, 생활문화, 축제,레포츠 등)
○ 사　업　비 : 36,500천원
○ 시　　상 : 61점(금상1, 은상2, 동상3, 가작5, 입선50)
○ 수상작발표 : 2020. 12. 8.
○ 작 품 전 시 : 2020. 12. 23. ~ 12. 29.(문화복지회관 전시실)

여러분 안녕하십니까? 양양군수 김진하입니다.
전국을 대상으로 제1회 양양관광 전국사진공모전을 열고 훌륭한 작품을 모아서 뜻깊은 작품집을 발간하게 되었습니다.

수려한 자연경관과 함께 많은 문화적 자원을 지니고 있는 관광양양이기에 가능했다고 생각을 합니다.
제1회 대회임에도 불구하고 많은 관심을 가지고 적극적으로 응모해 주신 전국 각지의 많은 사진 예술가 및 동호인 여러분께 진심으로 감사를 드립니다.

응모해 주신 여러분께서 양양만이 품고 있는 숨은 아름다움을 발견해 내어 극적인 사진 예술로 담아내줌으로서 양양의 브랜드 가치 또한 더욱 풍성해지는 것을 느끼게 됩니다.

그리고 그 모든 주제와 소재가 수려한 자연경관과 함께 많은 문화자원을 지닌 우리 양양이라는 것에 큰 자부심을 갖게 됩니다.

우리 군에서 본 사진 공모전을 개최하고 이렇게 작품집까지 제작을 하게 된 것은 우리 군만이 지닌 매력적인 관광자원을 사진예술을 통해 새롭게 발견하고 널리 알리며 관광자원으로 적극 활용하고자 함입니다.

이번 사진공모전과 작품집 발간을 계기로 관광·교통·문화·레저의 중심지로 빠르게 탈바꿈하고 있는 양양군의 역동적인 변화의 모습을 자료화 하고 오래도록 간직해 나갔으면 합니다.

다시 한 번, 훌륭한 작품을 응모해 주신 사진 예술가 및 동호인 여러분께 진심으로 감사를 드리고, 본 작품집을 통해서 양양의 참 모습을 발견하고 더욱 아끼며 사랑하게 되는 계기가 되기를 바랍니다. 감사합니다.

2020. 12.
양양군수 김 진 하

〈송년사〉

2020. 12. 31. (목)

존경하는 양양군민 여러분! 그리고 공직자 여러분!
김진하입니다.

경자년 한 해도 아쉬움을 뒤로 한 채
서서히 저물어가고 있습니다.

지난 한 해 우리는 그 어느 때보다도
쉽지 않은 시간을 보냈습니다.

하지만 어려움이 닥칠 때마다 우리 군민이 보여준 힘은
위대했습니다.
다시 한번 군민 여러분과 공직자 여러분께
존경의 말씀을 드립니다.

사랑하는 군민 여러분! 그리고 공직자 여러분!

힘들고 고단했던 위기의 2020년이었지만
동전의 양면처럼 우리에겐 기회였다고 생각합니다.

양양군은 다른 도시가 갖지 못한 장점도 있고,
충분한 역량도 가지고 있지만
늘 잠재력으로 표현되어 왔습니다.

그러나, 코로나19라는 위기가 양양군의 잠재력을
수면 위로 끌어올리는 기회가 되었습니다.

그 기회를 발판 삼아 올해도 양양군정은
동해안 시대의 새로운 미래비전을 만들기 위해
힘차게 달려왔습니다.

제2장 주요연설문

그 결과 양양군 행정의 수준도 한 단계 높아졌습니다.
양양군은
보건 사업 평가 결과, 4개 부분에서 기관상을 수상하였고
지방 세정 운영 부분 및 자료 관리 부분에서
우수기관으로 선정되었으며
스포츠마케팅 부분에서도 본상을 수상하였습니다.
또한 양양 서피비치는
2020년 한국 관광의 별에 선정되는 등
양양군정의 우수성을 알렸습니다.

주요 사업에서도 의미 있는 성과가 있었습니다.
극심한 교통 혼잡이 빚어지는 양양읍 시가지 구간은
전선 지중화 사업과 제방도로 확장
전통시장 공영주차장 조성이 완료되면서
어디에서나 막힘없는
사통팔달 교통의 요지로 변신했습니다.

생태, 인간, 경제가 조화를 이루는 종합 프로젝트인
남대천 르네상스 사업도
가시적인 성과가 나오고 있습니다.

수상레포츠 체험센터가 본격적으로 운영되고
생태공원과 둔치 벚꽃길, 산책로 등이 어우러지면
양양은 '서핑 성지'에 이어
관광과 레저를 동시에 즐길 수 있는
'해양레저의 성지'로 거듭날 것이고
코로나19에도 흔들림 없는
선순환 경제가치를 창출할 것입니다.

4차 산업혁명 시대를 맞아
농업·농촌의 미래 경쟁력을 확보하기 위한

초석을 다진다는 마음으로
농산물 종합 가공센터를 건립했습니다.

변화하는 소비 추세에 맞게 양양 농산물을 고급화하고
다품종 소량생산으로 경쟁력을 확보해야 합니다.
스마트 농업이 관광상품이 되는
농업관광시대도 머지않았다고 생각합니다.

강릉~제진 간 동해북부선 기본계획이 고시되었습니다.
38선 역사가 반영되지 않은 점은 아쉽습니다.
다만, 38선 신호장으로 반영되었으니
장기적으로 38선 역사로 변경될 수 있도록
모든 역량을 동원하겠습니다.

올해 태풍 마이삭과 하이선이 영동지역을 강타했습니다.
많은 분들이 큰 피해를 입었습니다.
하지만 여러분들의 자발적인 참여와 협조로
빠르게 대처할 수 있었습니다.

재해가 반복되지 않도록 항구적 복구에 힘쓰고 있습니다.
기상이변에 따른 재해 발생을 줄이기 위해
분야별 대비책 마련에도 최선을 다하겠습니다.

기쁨을 나누며 마무리하고자 합니다.
다 아시겠지만 엊그제 설악산 오색케이블카 설치 관련
행정심판이 열렸습니다.
문화재청 행정심판에 이어 양양군이 또다시 승소했습니다.
이 당연한 결과를 만들기 위한 지금까지의 과정을 되돌아보니
잔혹하고 안타깝기 그지없습니다.
행복하고 기쁜 마음도 감출 수 없습니다.

어려움 속에서도 서로 믿고 격려하며
아름다운 동행을 해주신

제2장 주요연설문

군민 여러분과 공직자 여러분께
다시 한번 깊은 감사를 드립니다.

2021년에도 여러분의 가정에
건강과 행복이 늘 함께 하시길 기원합니다.
감사합니다.

2020. 12. 31.
양양군수 김진하

제6편 지역소사

제3장 지역동정

제1절 언론보도사항
제2절 주요기관,단체 및 조직
제3절 역대 군수명단
제4절 양양군 간부공무원 명단
제5절 지방의회 의원 명단
제6절 기관표창 및 수상실적

06

제1절_언론보도사항

강원도민일보

2019년 01월 10일 (목)
종합 04면

양양중·양양여고 '역사 속으로'

올해 도내 학교 6곳 통합·폐교

양양읍내 중·고교통합 남녀공학 전환

횡성 청일초 신대분교장 등 5곳 폐교

양양중과 양양여고 등 강원도내 6개 학교가 3월 1일자로 사라진다. 9일 도교육청에 따르면 횡성 청일초 신대분교장,영월초 연상분교장,화천 상승초 노동분교장,인제 부평초 신월분교장이 폐교하며 양양중학교와 양양여고도 문을 닫는다.

횡성 청일초 신대분교장은 지난해 학생이 한명도 없었으며 영월초 연상분교장 5명,화천 상승초 노동분교장 8명,인제 부평초 신월분교장 3명의 학생들은 올해 본교로 흡수된다. 특히 지난해 1학년학급 정원을 채우지 못하는 등 학교운영에 어려움을 겪어왔던 양양여고는 양양고와 통합되며 폐교된다. 양양여고는 올해 1학년 70명과 2학년 80명을 양양고등학교로 전학시키게 되며 양양고는 여학생들을 받아들이면서 남녀공학으로 전환된다. 양양중의 경우 1학년 63명과 2학년 73명이 양양여중으로 통합되며 학교명을 양양중으로 전환한다.

반면 오는 3월 개학을 앞두고 원주 섬강초와 홍천 노천초가 신설되고 원주 섬강초와 강릉 옥천초,속초 대포초와 청호초에 병설유치원이 문을 연다. 한편 유치원을 포함한 강원도내 초·중·고등학교는 2018학년도 기준 1012곳으로 10년 전인 2008년(1056곳)과 비교해 44곳이 사라졌으며 올해 문을 닫는 6개 학교를 포함,연평균 5개의 학교가 사라지고 있는 것으로 나타났다. 김도운

江原日報

2019년 01월 15일 (화)
지역 13면

탄력받는 국내 첫 연어자연산란장

양양군 내년 6월까지 기본계획 수립 2021년 착공

197억 투입 연어생태학습관·관광객 편의시설 설치

양양 남대천에 국내 최초로 건립되는 자연산란장 조성 사업이 탄력을 받게 됐다.

지난해 말 국비 반영이 결정됐기 때문이다.

양양은 국내 최고 연어회귀 고장이지만 회귀철인 10월 축제를 제외하면 연어를 하천에서 직접 관찰할 수 없고 산업 연계성도 전무, 지역관광 활성화를 위해 박물관과 생태관찰 시설 조성 요구가 있어 왔다.

이에 따라 양양군은 2017년부터 국비를 요청해 왔다.

한국수산자원관리공단은 양양을 비롯해 도내 3곳과 울산 태화강을 대상으로 연어 자연산란장 적지 타당성 조사를 벌인 결과 양양 남대천을 사업지로 확정했다. 군은 지난해 말 관련 예산 중 7억원의 국비를 확보해 내년 6월까지 기본계획을 수립한다. 이어 2021년 착공, 2025년 완공해 다음 해부터 본격 운영에 들어갈 방침이다. 또 국비와 지방비 등 총 197억원을 투입해 서면수리 하천 일원에 자연산란장과 연어생태학습관, 캠핑장, 박물관, 관찰로를 비롯한 관광객 편의시설을 설치한다.

김진하 양양군수는 "연어의 고향이면서 관광객들이 연어를 직접 체험하는 경우가 제한적이었다"며 "국내에서 최초로 건립하는 연어 자연산란장 조성은 양양관광 인프라를 한층 끌어올리는 데 기여할 것으로 본다"고 말했다.

양양=박기용기자 kypark901@

전국매일

2019년 01월 16일 (수)
행정 13면

양양군, 노인복지 일자리 1137개 마련

노인사회활동지원사업 추진 …사업비 33억500만원 투입

강원 양양군(군수 김진하)이 지역 어르신의 소득창출 및 사회참여 기회를 제공하기 위해 2019년 노인사회활동지원사업을 추진한다.

군은 노인들의 사회활동 참여와 경제적 자립으로 삶의 질을 높여나가기 위해 올해 사업비 33억 500만 원을 투입해 노노케어와 취약계층 지원, 공공시설 봉사 등 11개 분야 1137명에 노인일자리를 제공하기로 했다.

특히 기존사업인 노노케어와 취약계층 지원, 공공시설 봉사 등 공익형 일자리 제공뿐만 아니라 사회서비스형 일자리를 신규 사업으로 분리해 아동시설을 지원하기로 했다.

모집인원은 총 1137명으로 공익형은 1117명, 사회서비스형은 20명 모집으로써 ▲노노케어 188명 ▲청소년 선도봉사 34명 ▲경로당 활성화 180명 ▲유치원시설 도우미 130명 ▲공공시설·복지시설·의료기관 봉사 162명 ▲지역환경 개선 73명 ▲환경지킴이 350명 ▲지역아동센터 20명이다.

군은 어르신들의 접수 편의를 위해 사업수행기관으로 선정된 대한노인회양양군지회와 양양군노인복지관, 정다운복지재단 등 3개 기관과 함께 오는 18일까지 6개 읍·면을 순회하며 개별상담 및 신청을 받을 예정이다.

참여자격은 만65세 이상 기초연금 수급자 중 관내 거주자로서 1가구 1인에 한해 신청이 가능하며, 국민기초생활수급자나 장기요양보험 등급판정자, 정부 및 지자체에서 추진 중인 일자리 사업 참여자 등은 신청할 수 없다.

일자리 참여자로 선정이 되면 공익형 일자리의 경우 내달부터 11월까지(8월 혹서기 휴무) 9개월 동안 배정받은 기관에서 하루 3시간, 주 2~3회 근무를 통해 월 최대 27만 원의 보수를 지급받게 되며, 사회서비스형 일자리의 경우 10개월 동안 하루 3시간, 주5회 근무로 월 최대 59만 4000원의 보수와 주휴·연차수당을 지급받는다.

양양/ 박명기기자 <parksh—MK@jeonmae.co.kr>

江原日報
2019년 01월 24일 (목)
종합 01면

양양서 아기 낳으면 연간 940만원 지원금

도내 지자체 인구 증가 사활
18개 시·군 지원금 증액 잇따라
도 육아기본 수당도 지급돼
일부 출산지원금 비판 목소리도

도내 자치단체들이 인구절벽 위기를 해소하기 위해 사활을 걸고 나섰다. 출산장려를 위해 현금 지원 규모를 늘리고 있는데다 도에서도 올해부터 육아기본수당을 지급하기로 해 인구증가에 실효가 있을지 관심이 집중되고 있다.

강릉시는 올 1월1일 이후 출생한 첫째 아이에 대해 지원금을 기존 10만원에서 30만원으로 3배 늘렸다. 둘째 아이는 30만원에서 50만원으로, 셋째 때 50만원 주던 금액을 100만원으로 증액했다.

가장 많은 출산장려금을 지급하는 지자체는 양양군으로 첫째아이를 낳으면 220만원, 둘째는 340만원, 셋째는 820만원, 넷째 이상 1,900만원이 지급된다. 반면 동해시, 홍천군, 양구군은 둘째부터, 화천군은 셋째부터 출산장려금이 지급돼 차이를 보였다.

여기에 정부가 지급하는 아동수당과 가정양육수당, 도가 전국 최초로 실시하는 '육아기본수당'이 다음달 도의회 임시회 본회의를 통과하면 지원금은 크게 늘어나게 된다. 실제 올 1월 양양군에서 첫째로 태어난 아이는 한해 동안 출산장려금(220만원)과 아동수당(월 10만원·120만원), 가정양육수당(월 20만원·240만원), 육아기본수당(월 30만원·360만원)을 더해 모두 940만원을 지원받게 된다.

그러나 이러한 출산지원금 정책에 대한 비판 여론도 만만치 않다. 과거에도 현금 지원 등을 해 왔으나 오히려 출생아 수는 계속 줄어들었기 때문이다. 더욱이 정부가 지난해 12월 발표한 '저출산·고령사회 정책 로드맵'에서 저출산 정책의 기조를 '출산장려'에서 '삶의 질 개선'으로 전환했기 때문에 지자체 차원의 궤도수정도 불가피해졌다.

유은경 도여성가족연구원 연구위원은 "여성들이 일과 가정의 균형을 이루고 독박 육아를 하지 않도록 배우자 출산 휴가제도의 확대 시행 등이 이뤄져야 저출생 개선 효과를 볼 수 있을 것"이라고 지적했다. 이현정기자

시·군별 출산장려금 현황 단위:만원/총액기준

시·군	출산별 지원금액				
	첫째	둘째	셋째	넷째	다섯째 이상
춘천	50	70	100	100	100
원주	30	50	100	100	100
강릉	30	50	100	100	100
동해	-	60	120	120	120
삼척	100	150	200	200	200
태백	50	100	360	360	360
속초	50	70	100	200	200
홍천	-	50	150	150	150
횡성	20	100	1,080	1,080	1,080
영월	30	50	100	300	300
평창	100	200	300	400	500
정선	110	120	1,230	1,230	1,230
철원	50	150	200	200	200
화천	-	-	150	150	150
양구	-	50	100	150	200
인제	50	70	100	130	160
고성	140	290	460	460	460
양양	220	340	820	1,900	1,900



江原日報

2019년 02월 01일 (금)
종합 01면

설악산 오색삭도 중대고비 넘었다

양양군·환경부 국립공원계획변경 승인 처분 무효소송 승소
2년간 중단된 환경영향평가 재협의… 올 하반기 공사착수 추진

속보=오색삭도 사업 정상화의 중대 분수령이었던 설악산국립공원계획변경 승인에 대한 처분 무효소송에서 환경부와 양양군이 승소했다.

최근 환경단체의 소송이 각하 처분(본보 1월26일자 1면 보도)된 것에 이은 두번째 법적 판단에 따라 도와 양양군은 중단됐던 환경 협의를 즉시 재착수키로 했다.

서울행정법원 행정 제5부(재판장: 박양준 부장판사)는 지난 31일 환경단체 관계자 798명이 환경부 장관을 상대로 낸 국립공원계획변경처분 무효 확인 소송에서 원고들의 청구를 기각 또는 각하했다. 이번 판결에 따라 도와 양양군은 2016년 11월 원주지방환경청의 보완 요구 이후 2년이 넘게 중단됐던 환경영향평가에 대한 재협의에 착수한다. 2008년 12월 정부의 자연공원 삭도 설치·운영에 관한 가이드라인이 정해진 후 11년 만에 가장 큰 고비를 넘게 된 것.

관결 직후 김진하 양양군수는 "정상적인 사업 추진을 위한 확고한 법적 입지를 확보하게 됐다"며 "백두대간개발행위, 공원사업시행허가 등 남아있는 개별 인허가를 차질 없이 추진해 친환경케이블카가 설치되도록 최선을 다할 것"이라고 말했다. 정준화 양양군번영회장은 "친환경 오색케이블카의 추진에 다시 시동을 걸게 됐다"며 "이번 기회를 통해 환경단체에 오색케이블카추진위원회 공동위원장 참여를 제안한다"고 밝혔다.

한편 원주환경청이 당시 요구한 보완 요청은 모두 16개 분야 38개 항목이다. 탐방객들의 탐방로 이탈 방지 대책, 산양 등 멸종위기종의 보호대책, 시설안전대책, 환경 영향에 대한 사후 모니터링, 삭도 상부 식물 보호대책 등이다. 도는 현재 보완자료 작성을 98%가량 마쳤으며 이달 중 원주환경청에 제출할 예정이다.

원주환경청이 보완서에 대해 45일(공휴일 제외)간 심의를 마치면 2년6개월간의 환경영향평가가 종료된다.

도는 올 하반기 시설공사에 착수해 2021년 준공 및 운영을 목표로 하고 있다. 다만 산림청과의 백두대간개발행위 사전협의, 국유림 사용 허가 과정에서 또다시 사업에 제동이 걸릴 수 있다는 우려도 있다. 박기용·최기영기자

東亞日報

2019년 03월 25일 (월)
충청/강원 18A면

양양군에 5월 작은 영화관 '웰컴센터' 개관

푸드코너 등 복합공간으로 활용

5월 강원 양양군에 작은 영화관이 문을 연다.

양양군은 양양전통시장 인근에서 막바지 공사가 한창인 '웰컴센터'가 다음 달 장애물 없는 생활환경 인증을 승인받고 건축물 사용 승인도 완료될 예정이라고 24일 밝혔다. 웰컴센터는 작은 영화관을 비롯해 푸드코너와 농·특산물을 판매하는 나들장, 관광안내소, 물품보관소 등을 갖춘 복합공간으로 활용된다.

센터 4층에 들어설 영화관은 58석과 38석 규모 2개관으로 구성됐다. 1관은 3차원(3D) 영화도 상영 가능하도록 시설을 갖췄다. 작은 영화관은 다음 달 시운전을 거쳐 5월 말 본격 운영된다.

작은 영화관이 개관하면 그동안 영화를 보기 위해 인근 속초나 강릉까지 가야 했던 주민의 불편을 해소시켜 줄 것으로 보인다. 평일 외출이 허용된 군 장병을 위한 문화공간으로도 활용될 것으로 보인다.

센터 4층에서 5층으로 오르는 계단참과 옥상 일부는 전망대로 조성돼 남대천을 한눈에 조망할 수 있다. 센터는 국·도비를 포함해 사업비 49억5000만 원이 투입돼 1297m² 터에 지상 5층, 연면적 1490m² 규모로 만들어졌다.

양양군 관계자는 "웰컴센터가 문을 열면 주변 지역의 상권 개선 효과가 기대되고 군 장병을 포함한 주민 복지와 경제 선순환의 거점 공간으로 폭넓게 활용될 것으로 기대한다"고 밝혔다.

이인모 기자 imlee@donga.com

강원도민일보

2019년 04월 19일 (금)
지역 18면

양양 유기동물보호센터 9월 준공

농기센터 내 내달 착공

양양군은서울양양고속도로개통으로최근유기동물신고건수증가함에따라 부족한 수용 공간에 따른 유기동물을인도적으로처리하기위해농업기술센터내에유기동물보호센터를 신축한다고 밝혔다. 내달 착공해 오는 9월 준공되며 야외보호시설과 진료실,사육실,격리실 등의 편의시설을갖추게된다.

강원도민일보

2019년 05월 03일 (금)
지역 18면

송이·연어축제 전문 재단 설립

이달 운영 타당성 검토 돌입

내년 상반기 양양문화재단 출범

효율 극대화·경쟁력 확보 목표

양양군을 대표하는 송이·연어축제가 별도의 재단설립을 통해 개최된다. 군은 각종 축제의 효율성을 극대화하고 경쟁력 확보를 위해 양양문화재단을 설립한다고 밝혔다.

문화·관광사업의 위탁운영을 통해 문화관광 진흥에 기여하기 위해 설립이 추진되는 양양문화재단은 이달부터 재단 설립·운영에 대한 타당성 검토에 들어가 올해 안에 출자·출연기관으로 지정·고시 받을 예정이다. 또 내년 초 출자·출연 관련 조례 제정 및 출연금을 마련하고 강원도에 법인 설립허가를 받아 상반기 중에 출범하게 된다.

군 관계자는 "지난달 축제발전 방안을 논의하기 위해 개최된 축제위원회에서도 축제추진 조직의 법인화 문제가 거론되는 등 재단설립의 필요성이 꾸준히 제기돼 왔다"고 말했다.

한편 축제 결산보고회 자료에 따르면 지난해 송이축제와 연어축제에는 모두 43만 3000여명의 관광객이 방문해 175억원의 직접적인 경제효과를 창출한 것으로 집계됐다.

최 훈 choihoon@kado.net

江原日報

2019년 06월 07일 (금)
지역 13면

백로 서식지 양양 매호 생태학습장 변신

군 76억 들여 공원 조성

이달 중 착수 내년 완료

백로와 왜가리 집단 서식지로 주변 지역이 천연기념물 제229호로 지정된 양양군 매호가 생태학습장으로 탈바꿈한다.

양양군에 따르면 76억7,100만원을 들여 34만7,780㎡의 매호 일원에 습지복원 9만4,599㎡를 비롯해 습지공원 조성 4만9,967㎡, 갈대·논습지 조성 2만7,167㎡, 연결 목교 50m 설치 등으로 구성된 매호 생태복원사업을 내년 6월까지 완료한다.

습지복원은 물새의 휴식과 은신, 섭식을 위해 추진되는 것으로 주변 농경지를 습지로 조성, 면적을 확대하고 자연석 호안을 설치하기로 했다. 습지공원에는 쉼터와 산책로, 목교, 다목적 잔디마당 등을 조성해 어류와 곤충 등을 관찰할 수 있는 자연체험학습장으로 활용해 나갈 계획이다. 아울러 백로와 왜가리 서식처 인근에는 식생 여과대를 조성하고 양서류와 저서생물, 조류 등을 관찰할 수 있는 데크로드도 설치하기로 했다.

1970년 주변 지역이 천연기념물로 지정된 매호는 인근 7번 국도 확장과 농경지 확충, 상부의 토사 유입 등으로 호소 수면이 50% 감소된 데다 수질오염이 가속하면서 생태계가 위협받고 있다. 군은 '매호 생태복원사업 기본 및 실시설계' 용역을 지난해 말 완료하는 등 사업추진에 필요한 문화재 현상변경 허가 및 소규모 환경영향평가 협의 등 행정절차를 마무리한 상태다. 이달 중 사업 착수에 앞서 지난달 27일 매호 현지에서 전문가들이 참가한 가운데 멸종위기종인 갯봄맞이 서식지 보전 방안을 협의했다.

양양=박영창기자 chang@

강원도민일보

2019년 07월 15일 (월)
지역 20면

양양읍내 문화예술공간 탈바꿈

시장 인근 작은영화관 개관

다목적광장 이달 준공 예정

관광객 휴식공간으로 활용

양양시가지가 생활경제와 문화관광 서비스중심지로 변모하고있다.

국비 등 총 80억원의 사업비가 투입되는양양읍농촌중심지활성화사업으로최근전통시장 인근에지상5층 규모의 웰컴센터가 문을 열면서 주민들의휴식은물론작은영화관개관으로문화예술공간으로거듭나고 있다.

또장날마다북새통을이루는양양전통시장교통난 해소를위해남대천 제방에보행자 통로와수문을설치하는 연어나들목 설치공사도 14일 장날부터 통행이 재개됐다. 연어나들목 공사는 통로박스 내부 조명과 수문설치 등 마무리 공정 만을 남겨둬 내달중 모든 사업이 완료될 전망이다. 중소기업청의 시장현대화 공모사업에선정된양양전통시장다목적광장 조성도 이달 준공을 앞두고 있다. 전통시장과 남대천둔치 사이 공터에조성되는다목적광장에는야외 공연장을 갖추고 있어 다양한 공연 등 각종 이벤트 공간으로 이용이 가능하고공연장양쪽으로는잔디와조경수를심어시장을찾는방문객들의 휴식공간으로활용하게된다. 최 훈

江原日報

2019년 07월 23일 (화)
지역 12면

북양양나들목~하복리 농어촌도로 확·포장

490m 구간 올해 말 개통

【양양】동해고속도로 북양양나들목과 양양군 강현면 하복리를 잇는 강현 201호선 농어촌도로가 확·포장돼 이용객들의 불편이 해소된다.

양양군에 따르면 동해고속도로 이용객들의 이동 편의를 위해 4억원을 들여 강현면 하복리를 통해 동해고속도로 북양양나들목으로 진입하는 490m 도로의 왕복 2차선 확·포장 공사를 다음 달 착공해 올해 말 개통한다.

강현 201호선 농어촌도로가 왕복 2차선으로 준공되면 물치항 등을 비롯해 동해안의 유명 관광지를 방문하기 위해 북양양나들목을 이용하는 방문객들의 교통 편의가 크게 개선될 전망이다.

양양~속초를 잇는 동해고속도로는 2016년 11월 개통됐고 2017년 6월 서울~양양 고속도로가 전면 개통돼 양양·속초지역을 찾는 관광객의 접근성이 크게 개선됐으나 북양양나들목의 경우 진·출입 도로가 제대로 갖춰지지 않아 운전자들의 이용 불편이 꾸준히 제기돼 왔다. 특히 강현 201호선은 대조평야를 지나고 있는 농어촌도로로 노후가 심하고 도로폭이 협소해 교통 혼잡은 물론 농기계 등과의 사고 위험이 내재돼 있다.

한편 북양양나들목에서 7번 국도로 연결되는 쌍천 제방도로 2.66㎞는 지난 7일 준공돼 속초와 낙산으로 이동하는 관광객이 이용하고 있다.

박영창기자 chang@kwnews.co.kr

江原日報

2019년 08월 20일 (화)
지역 12면

"양양지역 56년 치안 사각지대 해소 기대"

2024년 경찰서 신설 곳곳 환영 목소리

군 "행정 지원 적극 협조"

군의회 "주민 자존심 향상"

속보=양양 군민들의 숙원인 경찰서 신설(본보 19일자 1면 보도) 소식이 알려지자 지역 곳곳에서 환영의 목소리가 나오고 있다.

김진하 군수는 군민들의 숙원이 해결된 데에 기쁨을 감추지 못했다. 김 군수는 "56년의 숙원사업이 해결된 데 군민의 한 사람으로 기쁘다"며 "관할 행정기관과 치안담당 기관이 하나가 되면 어떤 시책을 추진할 때보다 효과적인 결과를 거둘 수 있을 것"이라고 말했다. 그러면서 "앞으로 설립 과정에서 해결해야 할 일들이 많이 있다"고 전제하고 "지역구 의원, 사회단체 등과 적극 협력해 빠른 시일 내 경찰서가 신설될 수 있도록 행정적 지원을 하는 데 적극 협조하겠다"고 덧붙였다.

고제철 군의장은 "경찰서 신설로 군민의 자존심이 향상된 것 같다"며 "군민들도 환영하는 분위기"라고 말했다.

그동안 도의회와 도시군의회의장협의회 양양군의회, 등에서 양양경찰서 신설 건의안을 채택해 정부와 청와대에 전달했다. 양양군번영회, 양양군자율방범연합대 등 사회단체들도 건의서과 결의대회를 통해 경찰서 신축을 촉구했었다.

한편 양양군은 1954년 문을 연 경찰서가 1963년 속초가 시로 승격되면서 속초경찰서에 흡수돼 56년간 도내에서 유일하게 경찰서가 없는 지역으로 남아 있다.

양양=박영창기자 chang@

江原日報

2019년 09월 09일 (월)
지역 12면

기사문항-서핑·후진항-비치마켓 명소화

양양군 체험관광지 조성

【양양】양양군이 기사문항과 후진항의 해양레저 체험관광지 조성을 추진한다.

군에 따르면 어촌지역의 새로운 소득원 창출을 위해 9일 2020년 어촌뉴딜 300 공모사업에 기사문항과 후진항 2곳에 대해 총 200억원 규모로 신청서를 제출한다. 사업참여 희망 어촌마을에 대한 자체 심사를 거쳐 기사문항과 후진항 2곳을 선정했고 주민 중심 지역협의체 구성, 주민의견 수렴, 전문용역사 자문을 거쳐 지역 자원을 효과적으로 활용한 특성화된 사업계획을 수립했다.

기사문항은 서핑, 조도 주변 해양보호구역, 38선 평화마을을 모티브로 107억원의 사업비를 투자해 어촌체험센터, 해양보호구역 전망타워, 38선 평화의 길 등을 조성한다.

후진항은 7번국도변의 높은 접근성, 넓은 배후부지, 천혜경관의 자연환경적 이점과 최근 특색있는 볼거리로 인기 급상승 중이다. 비치마켓 콘텐츠 복합 활용을 위해 93억원의 사업비를 투자해 해상전망대, 관광객체험장 등을 조성한다.

이를 통해 물치·낙산 관광권과 연계함으로써 양양 북부권의 해양관광 거점으로 육성할 계획이다. 박영창기자 chang@

江原日報
2019년 09월 11일 (수)
지역 12면

맞춤형 특화관광 인프라가 속속 구축되고 있는 양양군이 휴식과 힐링을 만끽하는 프리미엄 관광지로 급부상하고 있다. 서핑 천국으로 젊음이 넘치는 거리 **양양군 휴식·힐링 명소 급부상** 로 변모하고, 설악산을 더 가까이 누릴 수 있는 오색케이블카 설치도 목전에 두고 있다. 양양 관광의 현주소와 무한한 가능성을 2회에 걸쳐 짚어본다.

서핑 천국에서 복합해양관광지로 변신

(상)맞춤형 특화관광 인프라 구축 박차

프리미엄 관광 방점 오색 케이블카 중심 관광 문화 변모
손양면 등 대규모 레저단지 조성… 지역 상생 거점화 기대

양양 프리미엄 관광지의 방점은 설악산 오색케이블카 설치 사업이다. 현재 환경영향평가 본안협의를 앞두고 있어 관광인프라 거점화는 활발하게 진행되고 있다.

젊음의 상징인 '서핑'은 양양의 문화를 바꿔놨다. 서핑 특화지구로 방문객 유치를 선도하고 있는 현남지역은 서핑을 시작으로 복합해양관광단지, 샤르망골프리조트 등 관광인프라 구축사업으로 지역개발을 이끌고 있다.

(주)LF패션·(주)LF네트웍스는 현남면 지경리 일원 15만7,699㎡에 1,853억여원을 투입해 공공편익시설, 숙박시설, 상가시설, 휴양문화시설을 갖춘 지경복합해양관광단지 조성에 나서고 있다.

지경리 복합해양관광단지에는 관광호텔, 프리미엄 아웃렛, 향토음식점, 수변공간, 녹지 등이 조성될 예정으로 2020년 3월부터는 시설공사에 착수할 예정이다.

양양국제공항관광단지 조성사업을 추진하고 있는 설해원은 손양면 동호리 일원에 골프장 18홀과 호텔 50실, 콘도미니엄 185실, 테라스형 숙박 137실, 단독형 숙박 99실 등 대규모 숙박단지를 조성하고 아웃렛몰 힐링가든 등을 조성하는 체류형 레저단지 개발사업에 들어가 2020년 준공을 앞두고 있다.

과거 산불피해지였던 현남면 임호정리 일원에는 (주)리건이 27홀 규모의 대중골프장과 함께 관광휴양시설을 연계한 종합휴양레저 리조트 건설을 구체화하고 있다. 샤르망골프리조트는 환경영향평가 초안협의가 완료되면 본안협의를 거쳐 본격적인 사업추진에 들어갈 예정으로 지역과의 상생에 공을 들이고 있다.

양양=박영창기자 chang@



◇양양지역이 우리나라를 대표하는 서퍼들의 성지로 자리잡았다.

강원도민일보

2019년 10월 05일 (토)
지역 08면



양양군 수출협회는 4일 설악산그린푸드에서 첫 선적을 시작으로 미국시장 개척에 나선다.

양양군 수출협회 10만달러 규모 미국 수출

지역 6개 기업 참여 첫 선적

해외시장 개척 활성화 기대

지난 8월 양양군 수출협회가 창립총회를 갖고 출범한 가운데 미국 수출을 위한 첫 선적이 4일 설악산그린푸드에서 이뤄졌다.

이번 선적은 군수출협회와 양양기능성버섯향토사업단이 공동주관으로 진행하는 특판행사에 참가하기 위한 것으로 설악산그린푸드,서광농협,오색한과,매홍,오색전통장,대솔 등 양양지역 6개 기업이 참가한다.

내달 29일부터 10일간 미국 동부지역 H-MART의 여러 지점에서 개최되는 특판행사에 양양지역 기업들의 수출은 총 10만달러 규모다.

이번 행사에는 양양지역 기업과 함께 보다 다양한 제품을 전시하기 위해 강원도전통가공식품협회도 참가한다.

이번 행사를 시작으로 군수출협회는 H-MART와 정기적으로 양양군과 함께하는 특판행사를 갖기로 협의를 마쳤다. 특히 이번 행사후 소비자 반응이 좋은 제품들은 H-MART에서 추가로 주문 할 예정이어서 양양지역 농특산물의 미국시장 개척이 한층 활기를 띨 전망이다.

함승우 군수출협회장은 "이번 선적은 군수출협회 창립후 첫 수출이라는 의미가 있다"며 "이번 선적에 이어 오는 21일에는 미국 최대 한인식품 온라인몰인 꽃마USA를 초청해 회원사와 수출상담회를 가질 예정이어서 미국시장 진출이 더욱 확대될 것으로 기대하고 있다"고 말했다. 최 훈

江原日報

2019년 10월 21일 (월)
지역 12면

양양 취업 정보 안내 시스템 '키오스크' 운영

군 이달 중 1대 설치

【양양】양양군이 구직자들이 쉽게 이용할 수 있는 일자리 안내시스템을 구축, 본격적인 운영에 들어간다.

양양군에 따르면 구직정보를 제공하는 일자리지원센터가 구직자들이 방문하기 어려운 경제에너지과에 있어 이용에 불편을 겪는 것은 물론 구직자가 일자별로 올라온 취업 정보를 일일이 확인하는 데 많은 시간이 소요되고 있다.

이에 군은 이달 중 군청 1층 민원실에 일자리 안내시스템인 키오스크 1대를 설치해 실시간 채용정보, 시간제 일자리, 기업자료, 공지사항, 양양군 소식 및 관광 정보 등을 제공하기로 했다.

군은 키오스크를 통해 일자리 정보에 대한 접근성 및 편의성을 높이는 한편 청년과 중장년, 여성, 일용직 일자리 등으로 채용 정보를 분류해 구직자가 일자를 찾는데 소요되는 시간 낭비를 최소화하고 구직자와 구인 업체 간의 면접 일정 조율과 방문에서 발생하는 번거로움도 해소할 계획이다. 또 AI 안면인식 기능을 통한 비대면 방식의 동영상 이력서 솔루션 입력으로 디지털 면접 서비스도 제공한다는 계획이다.

박영창기자 chang@kwnews.co.kr

강원도민일보

2019년 10월 30일 (수)
사설/칼럼 08면

플라이강원의 '나비효과'를 기대한다

-내달 양양~제주노선 첫 취항, 양양공항 회생의 발판되길

저비용항공사(LCC) '플라이강원'의 취항으로 양양국제공항이 재기의 발판을 마련할 것인가. 2002년 개항한 양양공항은 적자를 감당하지 못해 국내·외 주요 정기 노선이 잇따라 취항을 포기하면서 어려움을 겪어왔습니다. 동해안 최북단 거점공항으로 전략적 가치를 인정받으면서도 적정 승객수를 확보하지 못해 적자공항이라는 오명을 썼던 것입니다. 강원도와 양양군은 물론 인접 시·군까지 공항 활성화에 힘을 보탰으나 이마저도 큰 효과를 거두지 못했습니다.

2018평창올림픽을 통해 재도약을 꿈꾸기도 했으나 올림픽이후 지속가능한 관광객수요를 창출하지 못하고 있습니다. 양양공항을 모기지로 한 저가항공사 취항은 당장 대규모 수요창출이 어려운 지역 여건을 감안한 대안으로 주목받아 왔습니다. 양양공항을 거점으로 한 항공사가 취항한다는 것은 강원도의 관광산업은 물론 경제전반에 적지 않은 영향을 미칠 것으로 기대됩니다.

플라이강원은 어제(29일) 국내·국제 항공운송사업을 할 수 있는 운항증명을 국토교통부로부터 발급받았습니다. 지난 6개월간 운항관리, 정비관리, 종사자훈련 프로그램을 비롯한 85개 분야 3805개 검사항목이 포함된 안전운항능력 심사를 통과한 것입니다. 다음 달 양양~제주노선에 첫 취항하는 것으로 강원도 기반 항공시대가 열리는 것입니다. 국내선에 이어 12월에는 대만 타이베이와 가오슝, 태국 방콕을 잇는 국제선도 잇따라 취항할 것이라고 합니다.

186석 규모의 1호기(보잉 737-800)에 이어 2022년까지 항공기 10대를 추가 도입할 예정입니다. 노선도 일본과 동남아, 중국 등으로 확대해 국제선 28개, 국내선 3개 등 모두 31개 노선에 취항할 것이라고 합니다. 이렇게 되면 4만260개의 직·간접 고용효과가 창출되고 2조318억 원 가량의 관광유발효과가 기대된다고 합니다. 문제는 이같은 구상이 실현되도록 하는 것입니다.

지난 십 수 년 동안 겪은 시행착오가 반복돼서는 결코 안 될 것입니다. 강원도와 양양군 등 자치단체가 항공사와 긴밀히 협력, 작지만 강한 지역기업으로 빠른 시일 안에 뿌리를 내리도록 하는 것이 중요합니다. 지역거점 항공시대의 개막과 더불어 강원도의 관광과 산업정책도 달라져야 할 것입니다. 플라이강원의 취항이 장차 북방항로와 금강산육로관광시대를 다시 여는 '나비효과'를 만들게 되기를 바랍니다.

江原日報
2019년 11월 12일 (화)
지역 12면

양양 농산물종합가공센터 준공

교육 병행 … 오늘 기념식

【양양】양양군이 소규모 가공 창업농가 육성을 위한 농산물종합가공센터 운영에 나선다.

영월군에 따르면 2017년 10월 농촌진흥청 농산물종합가공기술지원 신규지역 국비 공모사업에 선정돼 총 사업비 17억원을 들여 양양군농업기술센터 내 부지에 연면적 415㎡ 규모의 양양군농산물종합가공센터 건립을 지난달 준공했다. 준공식은 12일 오후 2시 현장에서 진행된다.

이번에 문을 여는 군농산물종합가공센터는 지상 1층 시설로 습식가공실, 건식가공실, 반찬 및 다용도가공실 등이 조성돼 있다. 또 과채음료 및 농축액, 잼류, 건조, 분말, 말랭이류 등의 농산가공품을 생산 포장할 수 있도록 59종의 가공장비를 갖췄다.

특히 가공교육시설까지 병행하고 있어 지난해와 올해 농업인 역량강화 기초교육 및 심화실습교육을 16회 진행해 117명의 교육 신청자 중 80명이 수료했다.

박영창기자 chang@kwnews.co.kr

江原日報

2019년 12월 03일 (화)
종합 01면

플라이강원 첫 국제선 뜬다

26일 오전 10시10분 대만행

양양국제공항을 모기지로 하는 플라이강원의 첫 국제선 취항이 오는 26일로 확정됐다.

강원도에 따르면 이날 오전 10시 10분 양양국제공항에서 대만 타이베이행 플라이강원 첫 항공기가 이륙한다. 대만 타이베이 노선은 일일 1회 정기 운항될 예정이다.

강원도와 플라이강원은 이날 취항식을 열어 역사적인 국제선 취항을 자축하고 타이베이 현지에서 강원 관광 홍보활동도 벌인다. 대만 노선을 운항할 플라이강원 2호기는 다음 주 중 국내로 들어올 전망이다.

플라이강원은 연말 대만 타이베이를 시작으로 내년 초 필리핀 마닐라, 세부, 베트남 등에 연이어 취항한다는 계획을 세워두고 있다.

국제선 취항에 맞춰 3일에는 대만 현지 여행업 관계자, 10일엔 필리핀 여행업 관계자들을 강원도로 초청해 플라이강원과 연계한 팸투어를 실시한다. 플라이강원이 외국인 관광객을 국내로 유치하는 TCC(Tourism Convergence Carrier) 항공사를 표방하고 있는 만큼 현지 업체들을 초청해 강원도 여행코스를 적극 홍보한다는 방침이다. **최기영기자**

江原日報

2019년 12월 03일 (화)
지역 12면

양양 생활체육 인프라 확충 박차

다목적체육관·탁구장 건립

【양양】양양군이 양양읍 구교리 일원에 다목적 체육관과 탁구장을 건립한다.

양양군에 따르면 국민체육진흥기금 지원사업 및 균형발전특별회계 체육시설 지원사업으로 63억원을 투입해 다목적 체육관 설계용역과 탁구장 착공에 들어간다. 양양 다목적 체육관은 28억원을 들여 연면적 990㎡ 지상 1층 규모로 건립된다. 내년 3월말 설계용역을 완료하고 공사에 착공해 연말까지 공사를 마무리한다는 계획이다. 탁구장은 35억원을 투입, 지상 1층 연면적 1,085.8㎡ 규모로 지난달 말 착공에 들어가 내년 5월까지 준공할 예정이다.

양양읍 구교리 일원에 다목적 체육관 및 탁구장 시설이 건립되면 종합운동장, 국민체육센터 등 체육 시설이 집적화돼 생활체육 활성화와 종합대회 유치에 탄력을 받을 수 있을 것으로 기대된다. **박영창기자**

江原日報

2019년 12월 24일 (화)
지역 12면

양양 3개 노선 5.9㎞ 임도 개설

군 양양읍·서면·현북면 일원
친환경 탐방로 조성 기반 구축

【양양】양양지역 3개 노선의 간선 임도가 새로 개설됐다.

양양군에 따르면 산림사업의 집약적·효율적 경영기반을 구축하고 휴양과 레저활동이 가능한 친환경 탐방로를 조성하기 위해 14억원을 들여 양양읍 화일리~강현면 물갑리, 서면 범부리, 현북면 원일전리~어성전리를 연결하는 총 5.9㎞의 임도를 개설했다.

서면 범부리 1.2㎞ 임도구간을 시작으로 화일리 영혈사~물갑리를 잇는 3.1㎞, 원일전리~어성전리 1.6㎞ 임도구간이 23일까지 잇따라 준공됐다.

5.9㎞의 간선임도가 새로 개설되면서 숲 가꾸기와 산림 병해충 방제, 산불방지 등 산림보호가 한층 쉬워질 것으로 기대된다. 내년에는 2년차 사업으로 범부리에서 서쪽방향 범부리 고인돌 인근까지 2.3㎞구간의 임도를 추가 개설한다. 또 2억2,000만원의 예산으로 관내 42개소 104㎞ 임도에 대한 전수조사를 실시한다. 이를 통해 노면이 파손되거나 배수시설 불량하고 사면 붕괴 등의 위험이 있는 임도 22㎞ 구간을 보수·정비할 계획이다. 고교연 군 산림과장은 "3개 구간의 임도가 개설돼 효율적 산림 경영기반이 구축된 것은 물론 숲 탐방, 산악자전거 등 레저문화를 즐길 수 있는 친환경 휴양공간으로 활용할 수 있을 것으로 기대된다"고 말했다. 박영창기자

江原日報

2019년 12월 31일 (화)
지역 12면

양양 올해 11개 공모사업 국·도비 123억 확보

어촌뉴딜 300사업 등 성과

【양양】양양군이 올해 다양한 분야의 공모사업에 도전해 11개 사업, 123억400여만원의 국·도비를 확보하는 성과를 거뒀다.

양양군에 따르면 생활체육시설 확충 지원사업(양양 다목적체육관 건립), 2020년 어촌뉴딜 300사업(기사문항), 생활SOC복합화사업(군 육아통합지원센터 건립), 2019년 농촌자원 복합산 업화사업, 디지털 옥외광고 시범사업에 선정돼 100억여원의 국·도비를 확보했다. 또 2020년 일반 농산어촌개발 시·군역량강화, 2019년 문예회관과 함께하는 방방곡곡 문화공감 사업, 2020년도 농촌진흥청 생활기술분야 균형발전사업, 지역자활센터 환경개선 사업, 사회적기업 시설비 지원사업, 노인복지증진사업 등 공모사업에도 선정돼 열악한 재정여건을 확충했다. 특히 농산어촌개발, 복지, 문화체육, 해양수산, 사회경제 등 다양한 분야에 선정됨에 따라 각 분야의 균형 있는 사업 추진이 진행될 것으로 기대된다.

김진하 군수는 "주요 분야에서 골고루 공모사업이 선정돼 좋은 성과를 거둔 한 해였다"며 "내년에도 참신하고 지역발전에 기여할 수 있는 사업을 적극적으로 발굴해 군민들의 삶의 질이 향상되도록 하겠다"고 말했다. 박영창기자

江原日報
2020년 01월 14일 (화)
지역 12면

양양 농특산품 제값받기 유통 구조 개선

군 저장고 설치·공동 브랜드 소포장재 지원 등 실시

【양양】양양군이 농특산품 제값 받기를 위한 유통 개선사업에 나선다.

양양군에 따르면 올해 4억9,000만원을 들여 농산물 저온저장고 설치, 공동 브랜드 소포장재 지원, 농특산물 판매행사 및 박람회 참가 등 유통지원사업을 실시한다.

농산물 저온저장고 설치사업은 1억1,200만원을 투입해 과수, 버섯, 산채류 등 농업경영체 등록 농가·영농법인 등이 반드시 필요한 작목을 우선으로, 10㎡(3평형) 규모 소형 저온저장고 15동을 지원한다. 이와 함께 '고맙다 양양'이라는 도시 브랜드를 활용한 소포장재 제작 지원사업도 1억7,500만원을 투자한다.

이를 통해 표고, 느타리, 복숭아, 낙산배, 감, 절임배추 등 농특산물 25개 품목에 대해 58만개의 소포장재 제작을 지원한다. 특히 핵가족화, 1인 가구 증가로 소량 및 간편 완제품 구매가 급속히 증가하고 있어 소비자 선호도에 따른 맞춤형 포장재를 개발한다. 지역 내 및 대도시 특판행사를 개최, 지역 농특산물의 홍보 및 판매증대를 하기 위해 송파구청 설맞이 직거래장터를 시작으로 연간 25회 정도 참가로 3억원의 매출을 올릴 계획이다.

친환경포매영농조합법인에 2억여원의 사업비를 투자해 친환경쌀 도정시설 및 소포장재를 지원해 체계적이고 안정적인 학교급식으로 친환경 쌀 유통 활성화에도 나선다. 이일성 군 농산물유통담당은 "고품질의 지역 농특산물이 제값을 받고 팔릴 수 있도록 소포장재 보급을 통한 판매 활성화와 홍보·판매행사에 적극 나설 방침"이라고 말했다. 박영창기자

전국매일

2020년 01월 28일 (화)
자치의정 13면

양양군, 지방상수도 현대화사업 추진 '박차'

5년동안 총사업비 187억원 투입
2023년까지 유수율 85% 이상 향상

강원 양양군(군수 김진하)이 지방상수도 유수율 85% 이상 추진을 위해 지방상수도 현대화사업을 지속적으로 추진한다.

현대화사업 중 블록화시스템 구축사업은 수돗물의 압력과 사용량, 누수위치 및 누수량 등을 체계적이고 효율적으로 파악할 수 있도록 지방상수도 공급지역 전체를 블록으로 세분화하는 것으로, 현대화사업의 기반을 구축하기 위해 반드시 선행돼야 하는 사업이다.

또한, 양양군 관내에는 도수관과 송수관, 배수관, 급수관 등 347㎞의 상수관로가 설치돼 있으며, 이중 20년 이상 경과된 노후 상수관으로 인한 누수율이 28%에 이르러 매년 불필요한 예산이 낭비되고 있어 노후 상수관망 27㎞ 정비를 추진할 계획이다.

이 사업은 정부 국비지원 우선방침에 따라 상수도요금 현실화 및 지자체 노력 등 매년 연도별 평가를 통해 국비 50%~70% 차등 지급되며, 20년도에도 양양군은 국비 70%, 도비 10%를 확보해 군 예산 절감에 크게 기여했다.

안정적인 사업추진과 행정력 소모를 최소화하여 업무 효율을 극대화해 효과적인 사업시행을 위해 한국수자원공사와 위,수탁 협약을 체결해 현재 블록 및 유지관리 시스템 구축과 관망정비를 위한 기본 및 실시설계 용역 중에 있으며, 목표 유수율 달성을 위해 오는 6월까지 관망정비 사업 대상지를 확장해 지속적으로 추진할 계획이다.

군은 5년간 총사업비 187억원 중 올해까지 67억원의 사업비를 확보했으며, 블록화시스템구축 및 노후 상수관로 정비를 연차적으로 추진해 오는 2023년까지 사업을 마무리한다는 계획이다.

양양/ 박명기기자
<parksh—MK@jeonmae.co.kr>

江原日報

2020년 02월 03일 (월)
자치의정 13면

양양군, 내달부터 외국인 관광택시 운영

플라이강원 취항·관광객 증가 예상

강원 양양군이 플라이강원 취항 및 외국인 개별관광객 증가 추세에 발맞춰 내달부터 외국인 관광택시를 운영한다.

군은 온라인을 통한 관광정보 습득으로 외국인 개별관광객이 증가하고 있고, 특히 플라이강원 취항으로 외국인 관광객 증가가 예상되면서 언어소통이 가능한 교통수단을 제공하기로 했다.

이에 따라 관내 개인 및 법인 택시 75대를 대상으로 3일부터 오는 17일까지 외국인 관광택시 운영 신청 공고를 통해 운전자를 모집한다. 신청일 기준 과거 3년 이상 무사고, 과거 2년 이내 여객자동차운수사업법 등 행정처분을 받지 않은 사업자로, 선발 후에는 친절서비스 및 문화관광 해설 교육이 실시된다. 택시요금은 이용객이 지불하는 금액 외의 차액을 사후에 군에서 보조금으로 지급해 정산한다. 양양/ 박명기기자
<parksh—MK@jeonmae.co.kr>

江原日報

2020년 02월 13일 (목)
종합 01면

양양군 6.99% 1위

표준지 공시지가 상승률

'해양레저스포츠 1번지'로 거듭난 양양군이 올해 도내 최고의 표준지 공시지가 상승률을 기록했다.

12일 국토교통부에 따르면 올 1월1일 기준 양양군의 전년 대비 표준지 공시지가 상승률은 6.99%로 도내에서 가장 높았다. 이는 강원도 평균상승률(4.39%)을 2.6%포인트 웃돈 수치다. 영월군이 6.19%로 양양군의 뒤를 이었고 인제군(5.85%), 강릉시(5.43%), 화천군(5.26%), 춘천시(5.12%) 등이 5%대를 넘겼다.

부동산 전문가들은 양양군 공시지가 상승의 주된 요인으로 교통망 개선 효과와 레저스포츠 관련 투자 수요 등

교통망·레저 투자 등 영향
영월·인제·강릉·화천 順

을 꼽았다. 영월군은 그동안 저평가됐던 토지에 대한 시세반영률이 크게 확대되면서 높은 상승률이 형성됐다. 인제군의 경우 춘천-속초 동서고속화철도 역세권 개발지역으로 속하면서 땅값 상승 기대감이 반영됐고, 강릉은 교통망 확대 및 관광산업 활성화 등이 요인이었다.

한편 강원도 평균상승률은 2018년 7.68%에서 2019년 5.79%로 떨어지는 등 올해까지 2년째 전년 대비 축소됐다. 교통망을 비롯한 개발 호재 효과가 점차 약화된 결과다.

이남훈 한국감정원 강릉지사장은 "수년간 크게 오른 토지시세가 안정 단계에 접어들면서 상승 폭이 전년만 못했지만 여전히 타 시·도보다 높은 경쟁력을 유지하고 있다"고 말했다.

윤종헌기자 jjong@kwnews.co.kr

江原日報

2019년 12월 03일 (목)
지역 12면

양양 지방세 수입 증가

[양양]양양군의 2019년 지방세 수입이 전년보다 34억원 증가한 것으로 나타났다. 양양군에 따르면 2019년 12월 말 기준 지방세 세입액은 422억900만원으로 2018년 387억7,400만원에 비해 8.8% 증가한 것으로 집계됐다. 양양군의 지방세는 2017년은 368억원으로 매년 증가하고 있다. **박영창기자**

江原日報

2020년 03월 27일 (금)
지역 12면

양양 남대천 수상레포츠 체험센터 연말 준공

【양양】양양군 남대천에 수상레포츠 체험센터가 조성된다.

양양군에 따르면 수상레포츠 체험센터 조성은 2017년 문화체육관광부 체육진흥시설 지원사업에 선정되면서 추진됐다. 국비 4억5,000만원 등 총 21억원이 투입되는 센터 조성사업은 남대천 송이조각공원 인근 5만여㎡ 부지에 부력을 이용한 친환경 선착장을 조성하는 것이 핵심이다.

이를 위해 지난해 말 인허가 절차 및 실시설계용역을 마쳤고, 샛강형 수로공사가 완료되는 이달부터 공사에 들어가 올 연말께 준공할 예정이다.



◇수상레포츠 체험센터 조감도.

남대천 하구 선착장에서는 수상자전거, 투명카약, 전통뗏목 등 수상레저기구를 도입해 운영하게 된다. 남대천 하천 정비사업으로 조성되는 샛강형 수로 1.2㎞를 포함한 총연장 2.9㎞를 따라 수상레저기구를 타고 샛강과 본류를 순환하면서 하천 생태체험과 레저관광을 겸할 수 있게 된다.

이 사업이 마무리되면 군이 2015년부터 추진 중인 남대천 르네상스사업과 연계, 남대천 생태공원과 둔치 벚꽃길, 남대천 정비사업을 통해 새롭게 조성되는 자전거도로 및 산책로, 생태습지 등이 들어서게 된다.

김진하 군수는 "남대천 하구의 풍부한 수량과 자연 지리를 활용, 새로운 체험거리를 조성해 양양관광의 랜드마크로 조성할 것"이라고 말했다.

박영창기자 chang@kwnews.co.kr

강원도민일보

2020년 03월 31일 (화)
지역 18면

양양군, 올 하반기 모든 주민 '군민안전보험' 가입

올 하반기부터 양양지역 모든 주민들이 군민안전보험에 가입된다.

군민안전보험은 예상치 못한 재난이나 사고로 신체적 피해를 입었을 때 보험사로부터 보상을 받는 제도로 태풍,홍수,지진 등 자연재해는 물론 폭발,화재,대중교통,농기계 등으로 인해 상해 또는 사망했을 경우 보험금을 받을 수 있는 제도이다.

군민안전보험은 지역에 주민등록을 둔 모든 주민과 등록외국인의 경우 지역내는 물론 타지역에서 사고를 입었을 경우에도 보상을 받을 수 있으며 전·출입에 따라 별도의 절차 없이 자동으로 가입 또는 해지돼 누구나 혜택을 받을 수 있게 된다.

전국매일
2019년 12월 03일 (화)
자치의정 09면



강원 양양군이 송암리 540-1번지 일원에 주민의 스포츠 여가 문화 증진을 위한 파크골프장이 이달 착공한다.

양양군, 송이조각공원 내 파크골프장 첫삽

22,000㎡·18홀 규모…6월 준공 목표

강원 양양군(군수 김진하)이 송암리 540-1번지 일원에 주민의 스포츠 여가 문화 증진을 위한 파크골프장이 이달 착공한다고 13일 밝혔다.

군은 사업비 7억6천여만원을 투입해 송이조각공원 내에 기존 파크골프장이 위치해있던 송암리 540-1번지 일원 22,000㎡에 파크골프장 18홀 규모 조성사업을 이달 착공에 들어가 오는 6월중 준공할 계획이다. 이번 사업은 지역 주민들의 제안을 받아들여 추진하게 됐다.

군은 사업 부지가 양양 남대천 하천기본계획(변경)에 포함되어 있는 친수구역으로 산책로, 생태공원, 체험학습장 등 자연친화적 주민이용시설 조성이 중점적으로 필요한 지역임을 고려해 실시설계용역, 소규모 환경영향평가 등 사전 행정 행정절차를 모두 마무리함으로써 주변 환경을 보전하면서 하천기본(변경)계획에 부합하도록 추진 중이며, 향후 정식 파크골프장으로 관리해갈 계획이다.

이 사업이 마무리되면 양양군이 지난 2015년부터 추진한 남대천 크레상스 사업과 연계 친환경 수상레포츠 체험센터와 남대천 생태공원을 통해 새롭게 조성되는 자전거도로 및 산책로, 생태습지 등과 연계해 지역을 대표하는 관광자원으로 거듭날 수 있을 것으로 기대된다. 양양/ 박명기기자
<parksh-MK@jeonmae.co.kr>

전국매일

2020년 05월 18일 (월)
자치의정 12면

양양군, 한우 1등급 이상 출현율 94.29% 달성

축산물 평가원 자료분석 결과
도내 시군 중 최상위권 위치

강원 양양군은 올해 상반기 강원도 한우(거세우) 1등급 이상 출현율에서 최상위권에 올랐다.

축산물 평가원의 자료분석 결과 2020년 4월까지 전국 78.24%, 강원도 평균 87.3%로 나타났으며, 양양군은 94.29%로 강원도 평균보다 6.99%, 전국 평균보다 16.05% 높은 수치를 보였고 전년도 출하성적 대비 5.29% 상승한 것으로 나타났다. 이 수치는 10마리 출하 시 9마리가 1등급 이상이 나타난 것이다.

특히 1+등급 이상 출현율은 강원도 평균인 59.7%보다 높은 74.7%로 나타나 양양군 거세우 1두 출하 시 일천만원 이상 판매금액을 받는 것으로 나타났다.

이에 따라 군 관계자는 "지속적이고 체계적인 양양한우 명품화 사업을 추진해 매년 축사신축지원과 고능력한우 유전자원을 확보하기 위한 한우개량사업소 및 축산기술연구소와의 연계로 수정란이식 지원, 양질의 조사료 생산 확대 및 공급하여 육성기때 양질의 조사료를 충분히 급여할 수 있도록 지원한 결과"라고 말했다.

현재 군에서는 축사신축 지원, 수정란이식 지원사업, 고품질 조사료 생산 및 공급 외에도 송아지 제각 시술, 한우 6~7개월령 거세시술, 암소 번식검진, 난소결찰술, 비육(육질)초음파 지원, 거세우 사육농가를 위한 TMR사료비, 단미사료 및 보조사료 등 양양한우의 명품화와 농가 소득향상을 위해 지원하고 있다.

또한 군은 1회 추경 확보로 축사신축 추가 지원 등 5개 사업에서 4억이상 예산을 확보하여 한우(거세우) 1등급 이상 출현율이 지속될 수 있도록 투자할 계획이다.

양양/ 박명기기자
<parksh—MK@jeonmae.co.kr>

江原日報
2020년 06월 17일 (수)
지역 12면

양양읍 임천교~서문교 구간 4차선 확장

양양시장~문화복지회관 구간 등 확포장 이달 착공

【양양】양양군이 양양읍 임천리 임천교에서 서문교, 양양시장 주차타워에서 문화복지회관 2구간의 양양102호선 농어촌도로를 확장한다.

군은 사업비 11억원을 투입해 양양읍 임천리 임천교~서문교 500m 구간, 양양읍 남문리 양양시장 주차타워~문화복지회관 480m 구간에 대해 폭 3~5m 추가 확포장 공사를 이달 중 착공, 올 9월 중 마무리할 계획이다.

군에 따르면 이 구간은 동서고속도로 개통으로 개발 수요가 급증, 유동인구가 증가했다. 이에 도심 중심도로 통행량 분산 효과를 위해 지난해 1단계 3차선 확장공사에 이어 올해 추가 2단계 4차선 확포장 공사를 진행할 방침이다.

군은 이번 공사를 통해 남문리 구간 문화복지회관 및 노인회관 등의 교통 불편을 해소하고 임천교 인근 사거리와 학교를 이용하는 주민 및 학생들의 우회차로로의 활용도가 높을 것으로 기대하고 있다.

김천열기자 history@kwnews.co.kr

강원도민일보
2020년 07월 20일 (월)
지역 16면

양양 내곡리~낙산~동산해변 삼각개발 '속도'

도심 확장·해양 연계성 강화
양양 IC 인접·고도 제한 해제
가치 상승, 경제 활성화 예상



양양군은 체육타운인 내곡리 일대를 뉴타운으로 발돋움시키면서 최근 고도제한이 해제된 낙산지구와 서핑거점에 인접한 현남면 동산해변에 이르는 '삼각개발'을 위해 공을 들이고 있다.

양양뉴타운을 중심으로 도심확장을 통한 해안과 연계성을 강화해 투자가치를 높이기 위한 '트라이앵글' 개발사업에 속도가 붙고 있다.

양양군은 체육타운인 내륙양양읍 내곡리 일대를 뉴타운으로 발돋움시키면서 최근 고도제한이 해제된 낙산지구와 서핑거점에 인접한 현남면 동산해변까지 관광은 물론 생활거점형 연계 개발을 위해 공을 들이고 있다.

내곡리 일대는 아파트가 들어서면서 대표 주거지로 자리매김하고 있다. 이곳은 최근 주변에 게르마늄 온천 개발로 오색지구 등 산악관광지로 향하는 거점역할이 기대되고 있다. 양양IC에서 5분 거리라는 편리한 교통과 추가 개발여건 집중 예상 등으로 뉴타운자리매김이 예상되는 지역이다.

남대천 르네상스 완공과 낙산해변 개발로 형성될 양양관광특구 중심지로서 기대감을 높이고 있다.

고도제한이 풀린 낙산도립공원구역은 낙산지구를 포함해 조산리부터 하조대까지 대형숙박시설 유치 등 굵직한 민자유치사업이 본격화될 전망이다. 낙산도립공원 주변인 양양읍 송암리는 여객터미널 신축사업이 본격화되고 양양농협 대형하나로마트 입점 등 도심확장을 위한 인프라가 속속 준비되고 있다.

최근 분양된 현남면 동산항 주변 오션스테이 조성은 천혜 해안가를 기반으로 한 새로운 숙박단지로 평가받고 있다. 서핑거점인 죽도·인구와 인접한 이곳에 고층 인텔리전트 숙박시설이 들어섬에 따라 젊은층 지역유입은 물론, 코로나19에 따른 국내 관광 활성화에 발맞춘 숙박인프라로 평가받고 있다.

최훈

강원도민일보

2020년 07월 23일 (목)
지역 16면

양양군-하나금융그룹 저출산 해결 위해 손 잡는다

어린이집 건립·24억원 추가 확보

양양군과 하나금융그룹이 지역의 보육 인프라 확충을 통한 저출산 문제 해결을 위해 손을 맞잡았다. 양 기관은 22일 양양군청에서 김진하 군수와 하나금융 송파지역 대표 등이 참석한 가운데 협약식을 가졌다.

올해 양양군이 하나금융그룹 국공립어린이집 공모에 선정됨에 따라 이뤄진 이번 협약에 따라 하나금융그룹은 어린이집 명칭, 지원시설, 지원방법 및 규모 등에 대해 상호 협력하는 등 군이 계획한 국공립어린이집 확충 사업에 적극 참여하게 된다.

국공립어린이집은 총 88억의 사업비 가운데 지난해 국무조정실이 주관한 공모에 선정되어 국비 10억 7900만원을 확보한 데 이어 올해 하나금융 공모 선정으로 24억원을 추가로 확보하게 됐다.

최훈

강원도민일보

2020년 08월 05일 (수)
인물 22면

카자흐 국적 알리씨 보건복지부 의상자 선정

양양읍 건물 화재현장서 이웃 구조
증서·보상금 수여 이달 영주권 신청



김진하 양양군수는 4일 집무실에서 화재 현장에서 주민들을 구한 카자흐스탄 노동자 알리 씨에게 보건복지부의 의상자 증서를 전달했다.

위험을 무릅쓰고 불길에 뛰어들어 이웃 주민을 구한 카자흐스탄 국적의 노동자 욜다셰프 알리아크바르(29)씨에게 의상자 증서가 전달됐다.

김진하 양양군수는 4일 집무실에서 알리씨에게 보건복지부의 의상자 증서를 전달했다. 알리씨는 지난 3월 자신이 살고 있던 양양읍 원룸 건물 화재 현장에서 위험을 무릅쓰고 불길에 뛰어들어 이웃 주민들을 구해 화제를 모았었다.

2017년 관광 비자로 입국해 일용직으로 일해온 알리씨는 당시 불법체류 사실이 드러날 수 있음에도 계단을 오르내리며 화재 사실을 알리고 인명을 구조하는 과정에서 목과 등, 손에 2-3도의 중증 화상을 입었다. 알리 씨의 용감하고 적극적인 행동으로 건물 안에 있던 10여 명의 주민들은 무사히 대피할 수 있었으며 이 같은 사실이 알려지면서 청와대 국민청원 게시판에는 '알리씨가 한국에 남을 수 있게 해달라'는 청원이 올라오기도 했다.

양양군은 알리씨의 구조활동에 대해 사실관계 확인 후 지난 6월 보건복지부에 의상자 선정 신청을 했으며 접수를 받은 복지부는 지난달 심사위원회를 열고 알리 씨를 의상자로 인정함에 따라 의상자 증서 및 보상금을 지급받게 됐다.

한편 불법체류자 신분인 알리씨는 이번 의상자 지정에 따라 법무부에 영주권을 신청할 수 있는 자격을 얻어 이달 중 영주권을 신청할 계획이다. 최 훈

東亞日報

2020년 09월 01일 (화)
경제 B04면

동원산업, 양양에 '육상 연어 양식 단지'

내년 가동… 10년간 2000억 투자
국내 年수입량 53% 규모 생산



동원산업이 강원 양양군에 10년간 약 2000억 원을 투자해 육상 연어 양식 단지(조감도)를 만든다고 31일 밝혔다.

약 12만2500㎡ 부지에 조성되고 내년부터 가동되는 연어 양식 단지에서는 국내 연간 수입량 3만 8000t(2018년)의 약 53%인 연간 2만 t의 연어가 생산될 예정이다. 해수를 주기적으로 전량 교체해야 하는 기존 양식장과는 달리 35%만 교체하고 나머지는 재사용하는 '해수 순환' 기술과 사물인터넷(IoT)을 비롯한 정보기술(IT)이 적용된다.

동원산업은 "연매출 2000억 원, 지역 생산유발 효과 2500억 원과 일자리 400여 개를 창출할 것"이라며 "육상 연어 단지 조성으로 '잡는 어업'을 넘어 지속가능성을 바탕으로 한 '기르는 어업'에 본격적으로 진출하게 됐다"고 설명했다.

연어는 세계적으로 꾸준히 수요가 늘어나고 있지만 기후변화로 어획량은 감소하고 있다. 한국은 전량 수입에 의존하고 있으며 동원산업이 전체 수입량의 20%를 차지하고 있다.

이명우 동원산업 대표이사는 "세계 식량자원 전쟁이 치열한 가운데 자체적인 국내 연어 양식단지를 설립해 안정적이고 지속가능한 수산자원 생산처를 확보할 수 있게 됐다"며 "이번 양식단지를 향후 아시아 최대 수산 바이오 산업단지로 육성해나갈 계획"이라고 말했다.

황태호 기자 taeho@donga.com

東亞日報

2020년 09월 03일 (목)
자치의정 09면

양양군, 고품질 버섯 육성 팔걷고 나섰다

표고 톱밥배지 8만6480개 지원
2024년까지 재배농가 40호 확대

강원 양양군이 고품질 버섯을 지역 특화작목으로 집중 육성하기 위해 팔걷고 나섰다.

군은 톱밥배지 표고버섯을 재배하는 농가의 경영비 절감을 위해 총 사업비 3억 원의 사업비를 투자 중이며 이미 봄 재배 11농가에게 8300만원에 해당하는 톱밥배지 3만3520개를 지원했으며 이달부터는 가을 재배를 위해 2억 1700만원 상당 8만6480개의 톱밥배지를 21농가에 지원해 총 12만개의 톱밥배지에서 84톤의 표고버섯을 생산할 계획이라고 2일 밝혔다.

표고 톱밥배지 재배는 참나무 톱밥에 종균을 접종해 재배하는 방식으로 배지의 무게가 1.5kg~3kg정도여서 작업이 용이하고 고령자와 부녀자도 취급이 가능해 노동력 절감에 효과적이다.

단위 면적당 생산량이 많아 좁은 공간에서도 대량재배가 가능해 원목 재배에 비해 생산비 절감 효과가 크고 버섯 재배 회전이 빨라 자본 회수가 용이한 이점을 가지고 있다.

표고 톱밥배지 재배는 지난 2008년 3농가로 처음 시작해 계속해서 규모를 확대해 현재 재배 농가 22호, 재배면적 1.0㏊로 육성했으며 오는 2024년까지 양양군이 추진하는 버섯 재배단지 조성과 연계해 재배농가 40호, 면적 1.8㏊의 생산기반으로 연차적으로 확대해나갈 계획이다.

고교연 농업기술센터소장은 "버섯의 고장이라는 브랜드 가치를 확고히 다져나갈 계획"이라며 "지속적인 투자를 통해 안정적인 생산기반을 구축하고, 기능성을 극대화한 버섯 가공식품 홍보·유통마케팅을 통해 안정적인 판매망을 구축하고 새로운 부가가치를 창출해 나가겠다"고 말했다.

양양/ 박명기기자
<parksh—MK@jeonmae.co.kr>

江原日報

2020년 10월 08일 (목)
지역 12면

양양종합여객터미널 오늘 착공

군 내년 준공 목표 송암리 일원에 복합문화공간 설계
인근 마트·경찰서 신설 예정 교통 중심지 도약 기대

【양양】양양종합여객터미널이 8일 첫삽을 뜬다.

양양군에 따르면 터미널 신축 및 도로 개설을 위한 국유지 매매 계약 체결, 실시계획 인가, 건축허가 등 행정절차를 모두 완료하고 2021년 준공을 목표로 양양종합여객터미널 이전 공사에 들어간다.

양양읍 송암리 8,991㎡ 면적에 지하 1층, 지상 2층, 연면적 1,812.89㎡ 규모로 건립되는 양양종합여객터미널은 이용의 편리성과 쾌적성을 갖춘 복합문화공간으로 설계됐다. 1층에는 승객 대기실과 매표소, 매점, 들어서고 2층에는 사무실, 승무원 휴게실 등이 입주한다. 특히 인근에 농협하나로마트가 생기고 양양경찰서도 신설될 예정이어서 교통의 중심지이자 도심 확장의 기폭제가 될 것으로 기대된다.

군은 터미널 이전 사업에 대비해 양양읍 송암리~연창리 일원의 도로 10개 노선에 대해 1개 노선 신설, 9개 노선의 도로 선형 및 폭원 변경을 완료했다.

오군주 군 대외정책과장은 "여객터미널이 완공되면 양양읍 송암리로 도심 기능이 확장되고 관광 거점인 낙산까지 접근성이 개선되어 낙산 개발과 연계한 도시 발전에 동반상승 효과를 낼 것으로 기대하고 있다"고 말했다.

박영창기자 chang@kwnews.co.kr

江原日報

2020년 11월 19일 (목)
지역 12면

양양 수산항 우수 어촌체험휴양마을 대상 선정

해양수산부 장관상·상금 8,000만원 수여

【양양】양양군 수산항이 2020년 우수 어촌체험휴양마을 평가에서 대상으로 선정됐다.

양양군에 따르면 지난 17일 해양수산부와 한국어촌어항공단이 함께 주관한 이번 평가는 성공적인 어촌체험휴양마을 운영 사례 확산을 위해 우수마을을 발굴해 어촌관광 활성화에 기여하고자 도내 2개소(양양 수산, 강릉 소돌)를 포함, 전국 14개소를 대상으로 1, 2차 대면 평가 등을 거쳐 진행됐다.

수산어촌체험휴양마을은 운영관리체계, 경관·서비스·체험, 주민 만족 및 지속가능성 등 모든 심사 기준에서 고루 우수한 평가를 받았다. 또 체험프로그램에 적극 참여하는 주민들의 참여도는 물론 주민 소득 창출과 마을 화합에 크게 기여했다는 점에서 평가위원들로부터 높은 호응을 이끌어냈다.

이번 우수 어촌체험휴양마을 대상 선정으로 수산어촌체험휴양마을에는 해양수산부 장관상과 상금 8,000만원이 주어진다. 군은 상금의 경우 어촌체험휴양마을 발전을 위해 사용할 계획이다.

김천열기자 history@kwnews.co.kr

江原日報
2020년 12월 03일 (목)
사설/칼럼 19면

SOC·관광 활용 생활인구 7만여명 달성한 양양군

양양군이 도내에서 역동적인 변화와 발전을 주도하고 있다. 가장 확실한 지표가 '인구 증가세'다. 2018년부터 증가세로 돌아선 양양군 주민등록인구는 올 10월 말 현재 2만7,964명으로 지난해 같은 기간보다 250명 늘었다. 수도권을 제외한 전국 기초자치단체에서는 찾아보기 어려운 현상이다. 수도권의 인구는 이미 비수도권의 인구를 추월했다. 2019년 12월 말 전국 총인구는 5,184만9,861명이며 이 중 수도권이 2,592만5,799명으로 집계돼 비수도권보다 1,737명이 많아졌다. 지방소멸 문제는 어제오늘의 이야기는 아니지만 정부가 국가 균형발전의 마지노선으로 선정한 비수도권의 인구 비중 50%가 무너진 것이다.

8월 현재 주민등록인구 2.8배인 7만8,425명
수도권과의 접근성·공동주택 신축 등 '주효'
지역 공무원들 사기 진작으로 효과 더 내야

수도권으로의 인구 이동의 더 큰 문제는 젊은 층이 집중적으로 옮겨 가는 데 있다. 세종과 제주를 제외하고 첫 직장을 찾는 지역의 20대는 모두 수도권으로 향했다. 특히 강원도의 20대는 2018년 기준으로 3.9%(7,240명)가 순유출돼 전북 4.3%에 이어 두 번째로 20대의 순유출이 많은 지역으로 나타났다. 이러한 때에 양양군의 주민등록인구가 늘고 있다는 것은 고무적인 일이다. 여기에다 양양군의 생활인구가 증가하고 있는 것은 그만큼 발전 가능성이 있다는 얘기다. 강원일보가 KT빅사이트와의 협업을 통해 분석한 결과 올 8월 양양군의 생활인구는 주민등록인구의 2.8배에 달하는 7만8,425명인 것으로 집계됐다. 이 같은 현상이 나타나고 있는 것은 서울-양양고속도로 개통으로 수도권과의 접근성 향상, 공동주택 신축 등으로 정주여건 기반이 크게 나아지고 있는 것이 작용한 것으로 분석되고 있다. 더욱이 요트, 서핑이 활성화되고, 카누·카약 등을 즐길 수 있도록 조성된 레포츠체험센터 등도 한몫한 것으로 보인다.

결국은 개선된 지역의 사회간접자본(SOC)을 어떻게 활용하느냐와 생활 정주여건이 어느 정도 갖춰졌는가에 따라 인구 유입은 얼마든지 일어날 수 있다는 것을 양양군의 사례가 보여주고 있다. 양양군은 이번 기회를 새로운 도약의 발판으로 삼아야 한다. 즉, 양양군은 앞으로도 인구 증가는 물론 생활인구 유입이 지속될 수 있도록 모든 행정력을 동원해야 한다.

그 중심에 지역의 공무원들이 앞장서야 한다. 재정이 빈약하고 지역 발전을 위한 자원이 취약한 지역일수록 주민과 지역사회를 위해 소명의식을 갖고 창의력을 발휘하는 공무원들이야말로 지역의 소중한 자산이며 에너지인 것이다. 그래서 이러한 자산과 에너지를 얼마만큼 최고도로 활용하느냐에 따라 지역 발전의 성패가 좌우된다. 따라서 양양군은 활력을 되찾고 있는 지역의 분위기를 더욱 일신할 수 있도록 적재적소에 능력에 맞는 인사를 배치하고, 자신의 능력을 최대한 발휘하도록 사기를 진작시키며, 필요시 공무원들의 능력 발전을 위해 교육과 인센티브를 제공해야 한다. 공무원들의 사기가 올라야 지역이 경쟁력을 가진다.

전국매일

2020년 12월 03일 (목)
지역 12면

양양전통시장 공영주차장 내일부터 시범운영

무인정산시스템 설치

강원 양양군이 조성한 양양전통시장 공영주차장이 4일부터 시범운영에 들어간다고 2일 밝혔다.

이 주차장은 자주식 2층, 3단 규모로 1층과 2층에는 각각 39면, 54면, 건물 옥상(3층)에는 57면의 주차공간을 조성해 총 150면 규모의 주차시설을 완비했다.

군은 지난 2017년도 중소벤처기업부 주차환경개선 공모사업에 선정돼 26억 2640만 원의 국비를 확보했으며 이용객 편의 증진과 전통시장 활성화를 위해 시장 내에 주차타워 건립사업을 추진해왔다.

군은 52억 5200만 원의 사업비로 어시장 골목과 인접한 양양읍 남문리 3-23번지 외 5필지 2490㎡ 부지에 공영주차장을 조성사업을 지난 2018년 말에 착공했으며 주차장 부지 주변 군계획도로와 제방도로의 정비를 같이 추진했다. 또한 차량 입구와 출구를 분리해 주변 교통흐름에 방해되지 않도록 설계했으며 무인정산시스템을 설치해 전통시장을 방문하는 이용객들이 좀 더 편리하게 주차장을 이용할 수 있도록 구축됐다.

주차장은 4일부터 시범운영에 들어가며 본격적인 운영은 내년부터 양양시장상인회와의 시설물 위탁계약을 통해 유료로 운영할 방침이다.

양양/ 박명기기자
<parksh-MK@jeonmae.co.kr>

전국매일

2020년 12월 07일 (월)
자치의정 09면

양양군, 2025년까지 상수도 보급률 93.0% 확대

강원 양양군은 오는 2025년까지 상수도 보급률을 93.0%까지 확대할 계획이라고 6일 밝혔다.

군이 지난 2018년 7월 수립된 양양군 수도권 정비기본계획과 통계자료를 종합분석한 결과다.

2020년 기준으로 군의 상수도 보급률은 89.8%를 기록하고 있으며 급수인구는 25,726명, 사용량은 1일 19,793톤에 이른다.

군은 우선 올해부터 상수도 미급수 지역인 강현면 물갑리와 상복리 일원에 상수관로 12.4㎞를 내년까지 18억을 투입해 사업을 추진하고 있으며 오는 2022년부터는 서면 송천리 등 1개 지구에 31억원을 들여 급수구역 확장사업에 나선다.

그 밖에 군은 오는 2022년도에는 스마트 관망관리 인프라 구축사업에 29억원의 사업비를 들여 수돗물 공급 과정의 감시체계를 구축해 사고발생을 미연에 방지하고 신속한 대응이 가능하도록 인프라를 구축한다.

양양/ 박명기기자
<parksh-MK@jeonmae.co.kr>

강원도민일보

2020년 12월 10일 (목)
지역 18면

속초 대포·양양 인구항 어촌뉴딜사업 선정

시·군 각 80억여원 투자 개발

속초 새우버거 등 소득사업 창출

양양 어업·해양레저 공존 전망

속초 대포동,양양군 인구항이 해양수산부가 어촌의 혁신성장과 어촌의 필수기반시설 현대화를 위해 역점사업으로 추진하는 '2021년 어촌뉴딜 300사업'에 최종 선정됐다.

속초시는 어촌뉴딜300사업 선정으로 총 80억원(국비 56억원, 도비 7억원, 시비 17억원)의 사업비를 확보하게돼 2021년부터 3년간 낙후된 어촌·어항을 정비하고 관광특화시설 및 주민역량강화 사업을 통해 관광객 유치와 지역경제 활성화에 기여할 것으로 기대하고 있다.

특히 방파제 보강 및 안전시설 확충 등 지역밀착형 생활SOC 사업을 추진하고, 드라이브스루형 수제새우버거 판매 등 새로운 소득사업 창출과 지역 조합 설립 등을 통해 어촌지역 소득증대와 지역발전을 함께 도모할 계획이다. 양양 인구항의 경우 전통어업과 서핑,낚시,스킨스쿠버 등 해양레저가 공존하며 주변에 인구·죽도해변, 죽도봉,휴휴암 등 관광 자원을 보유하고 있어 연중 많은 관광객이 찾고 있지만 어촌·어항이 상대적으로 낙후되고 취약한 어항시설로 월파 등의 피해가 발생하고 있다는 지적을 받아왔다. 하지만 이번에 사업대상지로 선정됨에 따라 군은 국비 57억원,지방비 25억원 등 총 82억원의 사업비를 투입,방파제 보강,접안시설 확충, 수산물가공판매장,캠핑장,어린이 바다놀이터 등을 조성하게 된다. 이들 사업이 완료되면 인구항은 정주여건 개선은 물론 해양관광을 연계한 새로운 주민 소득창출 기반시설이 조성돼 잘사는 어촌마을로 거듭날 것으로 기대되고 있다.

김창삼·최훈

제2절_주요기관, 단체 및 조직

1. 기관·단체·기업체

구분	기관·단체·기업체명	소재지	전화번호	비고
주요기관	양양군청	양양읍 군청길 1	양양읍 군청길 1	
	양양군보건소	양양읍 양양로 9-5	670-2550	
	농업기술센터	손양면 동해대로 2558	670-2701	
	공원관리사업소	강현면 해맞이길 59	672-2518	
	상수도사업소	양양읍 임천길 55-37	670-2567	
	시설관리사업소	손양면 학포길 33	670-2795	
	양양읍사무소	양양읍 관아길 32	670-2611	
	서면사무소	서면 물윗구미길 5	670-2621	
	손양면사무소	손양면 손중로 209	670-2631	
	현북면사무소	현북면 하조대1길 41-8	670-2641	
	현남면사무소	현남면 인구중앙길 45	670-2651	
	강현면사무소	강현면 동해대로 3509	670-2661	
	춘천지방법원양양등기소	양양읍 군청길 21	672-0999	
	한국수산자원관리공단 동해지사 양양연어사업소	손양면 동명로 119	671-0050	
	양양군선거관리위원회	양양읍 남문2길 15	673-8796	
	양양도서관	양양읍 남문로 50	672-2679	
	동부지방산림청 양양국유림관리소	양양읍 송암길 13-48	670-3011	
파출소	속초경찰서 양양지구대	양양읍 남문로 33	673-2112	
	속초경찰서 서면파출소	서면 물윗구미길 9	672-2812	
	속초경찰서 손양치안센터	손양면 손중로 177	672-2612	
	속초경찰서 현북파출소	현북면 하조대1길	672-1112	
	속초경찰서 현남파출소	현남면 인구중앙길	671-6112	
	속초경찰서 강현파출소	강현면 동해대로 3485-39	671-5112	
	속초소방서 양양119안전센터	양양읍 안산1길	긴급 119 671-2119	

구분	기관·단체·기업체명	소재지	전화번호	비고
주요기관	양양우체국	양양읍 남문로 32	671-0014	
	수상우체국	서면 물윗구미길1	672-0006	
	손양우체국	손양면 손중로 186	672-2009	
	현북우체국	현북면 하조대1길	672-2001	
	인구우체국	현남면 인구중앙길 42	671-6611	
	강현우체국	강현면 동해대로 3495	671-5005	
정부투자기관	한국방송공사 속초방송국양양송신소	손양면 송전리	672-3348	
	KT양양지점	양양읍 군청길 16	673-0800	
	한국전력공사양양지점	양양읍 복개길 23-9	670-1200	
	한국공항공사 양양지사	손양면 공항로 201	670-7313	
	한국국토정보공사 양양군지사	양양읍 관아길 11	671-2573	
	국립공원관리공단 설악산 관리사무소 오색분소	서면 대청봉길 95	672-1707	
	국민건강보험공단양양지사	양양읍 남문2리 78-1	671-8681	
	한국중부발전(주) 양양양수건설사무소	서면 영덕리 2490-45	670-1304	
단체	통합민주당 양양연락소	양양읍 남문로	672-7709	
	한나라당 양양연락소	양양읍 남문로	671-2343	
	자유민주연합 양양연락소	강현면 물치리	671-5032	
	새마을운동양양군지회	양양읍 연창리	671-2219	
	새마을지도자양양군협의회	양양읍 양양로 114-5	671-2219	
	바르게살기운동 양양군협의회	양양읍 군행리 8	671-0466	

구분	기관·단체·기업체명	소재지	전화번호	비고
단체	민주평화통일자문회의 양양군협의회	양양읍 남문로 33	670-2575	
	양양군번영회	양양읍 남문3길 11-9	671-7007	
	양양문화원	양양읍 양양로 114-5	671-8762	
	재향군인회양양군연합분회	양양읍 남문로 6	671-2201	
	대한전몰군경유족회 양양군지회	양양읍 남문로 6	671-3009	
	대한상이군경회양양군지회	양양읍 남문로 6	671-3009	
	대한무공수훈자회양양군지회	양양읍 남문로 6	671-3009	
	대한전몰군경미망인회 양양군지회	양양읍 남문로 6	671-3009	
	개인택시양양군지부	양양읍 남문로	671-3113	
	의사협회	양양읍 남문로	672-0888	
	현산장학회		670-2130	
	남대천보존회	양양읍 남문10길 3	671-3636	
	양양청년회의소	양양읍 안산1길 19	671-2363	
	양양라이온스클럽	양양읍 관아길 4-55	671-1783	
	양양로타리클럽	양양읍 남문로 6	671-0414	
	양양현산로타리클럽	양양읍 양양로 110	671-5977	
금융기관	신한은행양양지점	양양읍 양양로 75	672-4412	
	농협중앙회양양군지부	양양읍 군청길 13	671-2380	
	양양농업협동조합	양양읍 남문5길 17	671-0071	
	서광농업협동조합	서면 물윗구미길 3	672-2954	
	하조대농업협동조합	현북면 하조대1길 63	671-6311	
	강현농업협동조합	강현면 동해대로 3555	671-5810	
	양양군수산업협동조합	현남면 매바위길 125	671-6302	

구분	기관·단체·기업체명	소재지	전화번호	비고
금융기관	속초양양축산업협동조합	양양읍 양양로 49	671-8868	
	낙산신용협동조합	강현면 낙산사로	672-0488	
	양양새마을금고	양양읍 남문5길 5-3	671-4414	
의 . 약업	삼강의원	양양읍 양양로	671-2900	
	서울의원	양양읍 남문로	671-2213	
	상명내과의원	양양읍 양양로	672-8712	
	연세의원	양양읍 양양로	672-0888	
	양양정형외과의원	양양읍 양양로	672-6723	
	중앙외과의원	양양읍 양양로	672-0911	
	서울치과의원	양양읍 남문5길	673-2857	
	현산치과의원	양양읍 남문로	671-2828	
	미래치과의원	양양읍 양양로	673-2275	
	민치과의원	양양읍 군청길	672-2875	
	덕성한의원	양양읍 남문4길	671-2726	
	양양한의원	양양읍 남문2길	672-8168	
	경희한의원	양양읍 남문5길	672-0042	
	양양군민약국	양양읍 양양로	672-3727	
	백세프라자	양양읍 양양로	671-0521	
	중앙약국	양양읍 남문로	671-2918	
	낙산약국	강현면 전진1리	672-0057	
	강현약국	강현면 동해대로	671-6715	
	신약국	양양읍 양양로	673-0070	
	강원프라자약국	강현면 동해대로	673-6616	

구분	기관·단체·기업체명	소재지	전화번호	비고
의 . 약업	우리약국	현남면 인구중앙길	671-6659	
	태평양약국	강현면 동해대로	671-7797	
	만수약방	서면 대청봉길	672-3777	
	중앙약방	현북면 동해대로	672-1015	
	건민약방	현남면 인구중앙길	671-6700	
주요업체	양양콜택시(주)	양양읍 안산1길	671-2366	
	강원여객양양영업소	양양읍 남문길	671-3013	
	양양버스종합영업소	양양읍 남문길	671-4411	
	양양개인콜택시조합	양양읍 안산1길	671-3113	
	(주)낙산관광호텔=	강현면 낙산사로	672-4000	
	오색그린야드호텔	서면 대청봉길	672-8500	
	3.8휴게소	현북면 쟁기동길	672-3838	
	한계령휴게소	서면 대청봉길	672-2330	

2. 언론기관

언론사명	주소	전화번호	비고
강원일보	남문리 (향군회관 앞)	사) 671-4881 HP : 010-5363-0701	
도민일보	남문리 (양양농협 앞)	사) 672-7000 HP : 011-375-8065	
전국매일	구교리 (삼성전자 2층)	사) 672-5100 HP : 011-378-9000	
설악신문	남문리 (동일식당 2층)	사) 671-7007 HP : 011-375-3999	
조선, 중앙,서울, 한국(보급소)	연창리 (동아빌라 앞)	사) 671-6900 HP : 010-7143-6901	
국민일보(보급소)	구교리 (정아1차 자택)	사) 671-4548 HP : 010-7294-8991	
경향신문, 동아일보(보급소)		사) 672-9940	

3 . 교육기관

교육기관명	소재지	전화번호	비고
관동대학교 양양캠퍼스	양양읍 거마천로	671-8953	
양양중고등학교	양양읍 복개길	고(교무실)671-2584 / 중(교무실)671-2585	
양양여자중고등학교	양양읍 서문3길	고(교무실)671-2282 / 중(교무실)671-2284	
현북중학교	현북면 송이로	672-8739	
현남중학교	현남면 매호길	671-6106	
강현중학교	강현면 진미로	671-4676	
양양초등학교	양양읍 군청길	671-2594	
조산초등학교	양양읍 동해대로	671-2432	
상평초등학교	서면 물윗구미길	672-2982	
상평초등학교 공수전분교	서면 구룡령로	672-3368	
상평초등학교 현서분교	서면 구룡령로	671-8764	
오색초등학교	서면 대청봉길	672-2120	
한남초등학교	서면 남대천로	672-3367	
손양초등학교	손양면 손중로	672-2613	
송포초등학교	손양면 동명로	671-8792	
현북초등학교	현북면 송이로	672-8714	
광정초등학교	현북면 하조대길	672-8676	
현성초등학교	현북면 어성전길	671-8795	
인구초등학교	현남면 인구중앙길	671-6777	
임호초등학교	현남면 화상천로	671-7226	
남애초등학교	현남면 갯마을길	671-7103	
강현초등학교	강현면 동해대로	671-5024	
회룡초등학교	강현면 소금재길	671-5101	

4. 종교단체

가. 기독교 및 천주교

(단위 : 명)

종교별	교단명	교회 수	신도수
계		49	4,796
기독교	감리교	23	2,850
	성결교	2	125
	순복음	2	102
	안식교	2	145
	여호와의 증인	2	80
	장로교	4	150
	통일교	1	90
천주교	천주교	6	1,250
기도원	장로교	1	4

나. 불교

(단위 : 명)

종교별	교단명	사찰수	신도수
계		21	155,110
불교	근본불교조계종	1	520
	미륵종	1	100
	보문종	1	100
	선교종	1	300
	조계종	13	152,980
	천태종	2	400
	총화종	1	310
	태고종	2	400

제3절_역대 군수명단

역대군수명단

(2020. 12. 31.현재)

역대	성명	재임기간		비고
		부 터	까지	
초대	김 주 혁	54. 11. 11	56. 09. 09	1년 7월
2대	박 하 영	56. 09. 09	59. 07. 25	2년 2월
3대	남 원 수	59. 07. 25	60. 05. 23	10월
4대	김 연 기	60. 05. 23	60. 09. 27	4월
5대	김 원 진	60. 12. 02	61. 06. 08	6월
6대	지 호 은	61. 07. 28	62. 05. 28	10월
7대	김 영 도	62. 05. 28	64. 02. 01	1년 8월
8대	남 상 영	64. 02. 01	65. 03. 26	2년 2월
9대	이 건 웅	65. 03. 27	67. 12. 01	2년 8월
10대	최 해 규	67. 12. 01	71. 08. 20	3년 3월
11대	지 원 용	71. 08. 21	73. 08. 03	1년11월
12대	원 낙 희	73. 08. 04	76. 12. 25	3년 4월
13대	최 계 명	76. 12. 25	79. 04. 03	2년 3월
14대	조 성 운	79. 04. 04	79. 07. 31	4월
15대	정 준 시	79. 08. 01	81. 06. 30	2년11월
16대	장 재 현	81. 07. 06	82. 09. 17	1년 2월
17대	이 종 남	82. 09. 18	86. 03. 07	3년 5월
18대	권 영 일	86. 03. 08	86. 12. 23	9월
19대	권 혁 신	86. 12. 24	88. 02. 21	1년 2월
20대	이 종 호	88. 02. 22	89. 03. 07	1년 1월
21대	정 명 시	89. 03. 08	93. 03. 28	4년
22대	김 창 수	93. 03. 29	94. 06. 02	1년 3월
23대	은 희 성	94. 06. 03	95. 06. 30	1년 1월
24대(민선1기)	오 인 택	95. 07. 01	98. 06. 30	3년
25대(민선2기)	오 인 택	98. 07. 01	02. 06. 30	4년
26대(만선3기)	이 진 호	02. 07. 01	06. 06. 30	4년
27대(만선4기)	이 진 호	06. 07. 01	10. 06. 30	4년
28대(민선5기)	이 진 호	10. 07. 01	11. 02. 24	7월
29대(민선5기)	정 상 철	11. 04. 28	14. 06. 30	3년 2월
30대(민선6기)	김 진 하	14. 07. 01	18. 06. 30	4년
31대(민선7기)	김 진 하	18. 07. 01	현재	

역대부군수명단

(2020. 12. 31.현재)

역대	성명	재임기간		비고
		부 터	까지	
초대	정 우 철	75. 01. 10	78. 10. 31	3년 9월
2대	강 석 환	78. 11. 09	79. 03. 22	4월
3대	문 용 익	79. 03. 23	81. 05. 04	1년 2월
4대	정 호 돈	81. 05. 12	82. 08. 16	1년 3월
5대	정 병 덕	85. 03. 16	87. 01. 22	1년10월
6대	김 준 영	87. 01. 23	89. 03. 07	2년 1월
7대	이 영 훈	89. 03. 08	91. 01. 15	1년10월
8대	김 원 우	91. 01. 16	92. 01. 06	1년 1월
9대	정 국 환	92. 01. 07	95. 06. 30	1년 6월
10대	황 연 인	95. 07. 29	97. 12. 31	2년 5월
11대	최 승 륜	98. 01. 22	99. 01. 12	1년
12대	신 현 근	99. 01. 23	00. 01. 02	11월
13대	양 동 창	00. 01. 03	01. 10. 14	1년
14대	정 연 덕	01. 10. 15	05. 11. 03	4년
15대	김 두 원	05. 11. 04	07. 12. 31	2년1월
16대	전 택 춘	08. 01. 01	09. 12. 31	2년
17대	이 계 동	10.01.01	10. 12. 31	1년
18대	고 완 주	11.01.01	13.02.12	2년 1월
19대	박 천 수	13.02.13	13.12.29	10월
20대	고 완 주	13.12.30	14.06.30	6월
21대	김 환 기	14.07.01	15.06.30	1년
22대	변 정 권	15.07.01	16.06.30	1년
23대	박 상 민	16.07.01	17.06.30	1년
24대	신 이 선	17.07.01	18.06.30	1년
25대	최 근 상	18.07.01	19.06.30	1년
26대	윤 덕 규	19.07.01	20.10.29	1년4월
27대	김 호 열	20.10.30	현재	

양양군 간부공무원 명단

1. 과장급 이상

(2020.12.31. 현재)

직위	직 명	성명	재 직 기 간	비 고
기획감사실장	지방서기관 지방서기관	김 호 열 홍 승 표	18.01.02 ~ 20.06.30 21.07.01 ~ 현재	
허가민원실장	지방서기관 지방서기관	박 학 원 최 태 섭	18.01.02 ~ 19.04.02 19.04.27 ~ 현재	
자치행정과장	지방행정사무관 지방행정사무관	최 태 섭 서 성 철	18.07.03 ~ 20.04.26 20.04.27 ~ 현재	
복지과장	지방행정사무관 지방행정사무관 지방사회복지사무관	이 교 환 김 시 국 이 애 숙	18.10.29 ~ 19.09.30 19.10.01 ~ 20.06.15 20.06.16 ~ 현재	
경제에너지과장	지방행정사무관 지방행정사무관 지방행정사무관	전 현 철 윤 학 식 전 형 복	18.10.29 ~ 19.12.18 19.12.19 ~ 20.06.15 20.06.16 ~ 현재	
세무회계과장	지방행정사무관 지방기술사무관 지방행정사무관	이 성 섭 김 기 원 김 시 국	18.10.29 ~ 19.08.18 19.08.19 ~ 20.06.15 20.06.16 ~ 현재	
관광과장	지방행정사무관 지방공업사무관	최 진 범 배 용 직	20.03.02 ~ 20.06.15 20.06.15 ~ 현재	
문화체육과장	지방행정사무관 지방행정사무관 지방행정사무관	탁 동 수 최 진 범 이 미 애	18.10.29 ~ 19.12.18 19.12.19 ~ 20.03.01 20.03.02 ~ 현재	
도시계획과장	지방행정사무관 지방시설사무관	김 규 홍 이 인 영	19.01.02 ~ 20.04.15 20.04.27 ~ 현재	
대외정책과장	지방행정사무관 지방행정사무관 지방시설사무관	전 성 호 서 성 철 오 군 주	18.10.29 ~ 19.08.15 19.08.19 ~ 20.04.26 20.04.27 ~ 현재	
산림녹지과장	지방녹지사무관 지방농업사무관 지방농업사무관	손 동 일 고 교 연 김 기 원	15.04.06 ~ 19.01.01 19.01.02 ~ 20.06.15 20.06.16 ~ 20.12.16	
환경과장	지방환경사무관 지방환경사무관	박 경 열 이 정 민	16.07.21 ~ 20.06.15 20.06.16 ~ 현재	
건설과장	지방시설사무관 지방시설사무관	윤 주 석 김 태 형	18.07.03 ~ 19.12.15 19.12.19 ~ 현재	
안전교통과장	지방행정사무관 지방행정사무관	정 충 국 이 상 길	20.03.02 ~ 20.06.15 20.06.16 ~ 현재	

제3장 지역동정

직위	직 명	성명	재 직 기 간	비 고
해양수산과장	지방해양수산사무관 지방해양수산사무관	홍 성 삼 전 동 관	18.08.27 ~ 20.06.30 20.07.01 ~ 현재	
오색삭도추진단	지방농업사무관 지방행정사무관	김 기 원 김 철 래	18.01.02 ~ 19.08.18 19.08.19 ~ 현재	
도민체전추진단	지방행정사무관 지방행정사무관 지방행정사무관	서 성 철 김 동 욱 김 재 미	19.04.08 ~ 19.08.18 19.08.19 ~ 20.03.01 20.04.27 ~ 20.06.21	
의회사무과장	지방행정사무관 지방행정사무관 지방행정사무관	김 시 국 이 교 환 최 진 범	18.07.03 ~ 19.09.30 19.10.01 ~ 20.06.15 20.06.16 ~ 현재	
전 문 위 원	지방행정사무관 지방행정사무관	이 미 애 김 시 삼	18.07.03 ~ 20.03.01 20.03.02 ~ 현재	
보 건 소 장	지방간호사무관 지방보건사무관	이 난 성 김 수 열	18.07.03 ~ 20.06.15 20.06.16 ~현재	
농업기술센터소장	지방행정사무관 지방농촌지도관 지방농업사무관	윤 여 경 권 용 범 고 교 연	19.01.02 ~ 19.04.07 19.04.08 ~ 20.06.15 20.06.16 ~ 현재	
농정축산과장	지방농업사무관	진 한 초 황 병 길	19.01.02 ~ 19.04.07 18.10.29 ~ 현재	
기술지원과장	지방농촌지도관 지방농촌지도관 지방농촌지도관	권 용 범 정 연 하 이 우 형	18.01.02 ~ 19.04.07 19.04.08 ~ 20.06.15 20.06.16 ~ 현재	
소득유통과장	지방농촌지도관 지방농업사무관 지방행정사무관 지방농촌지도관	정 연 하 진 한 초 이 상 길 이 건 섭	19.01.02 ~ 19.04.07 19.04.08 ~ 19.12.18 19.12.19 ~ 20.006.15 20.06.16 ~ 현재	
상하수도사업소장	지방시설사무관 지방시설사무관 지방행정사무관	김 대 식 김 태 형 전 현 철	18.07.03 ~ 19.06.16 19.07.15 ~ 19.12.18 19.12.19 ~ 현재	
양 양 읍 장	지방기술서기관	손 동 일	19.01.02 ~현재	
서 면 장	지방행정사무관 지방행정사무관	박 상 만 탁 동 수	18.07.03 ~ 19.12.15 19.12.19 ~ 현재	
손 양 면 장	지방행정사무관	손 옥 숙	18.10.29 ~ 현재	
현 북 면 장	지방행정사무관 지방행정사무관	최 진 범 윤 재 복	18.10.29 ~ 19.12.18 19.12.19 ~ 현재	
현 남 면 장	지방행정사무관 지방행정사무관	김 동 욱 이 성 섭	18.10.29 ~ 19.08.17 19.08.18 ~ 현재	
강 현 면 장	지방시설사무관	이 장 섭 진 한 초	18.07.03 ~ 19.12.15 19.12.19 ~ 현재	

2. 담당급

(2020.12.31. 현재)

소관부서	직위	직명	성명	보직일
기획감사실	기획담당	지방행정주사	정용교	2019.08.19
	예산담당	지방행정주사	김상철	2019.04.08
	재정지도담당	지방행정주사	이재진	2020.06.16
	감사법무담당	지방행정주사	이영선	2018.10.29
	홍보담당	지방세무주사	박대혁	2018.10.29
허가민원실	민원행정담당	지방행정주사	조은주	2020.06.16
	건축담당	지방시설주사	남성일	2017.07.07
	주택담당	지방시설주사	박정원	2018.10.29
	농지개발행위담당	지방녹지주사	전형근	2018.10.29
	산지허가담당	지방농업주사	박병두	2020.03.02
	지적담당	지방시설주사	정병태	2016.01.18
	지적정보담당	지방행정주사	최종호	2019.12.19
	지적재조사담당	지방시설주사	신영숙	2019.11.01
자치행정과	행정담당	지방행정주사	양승남	2018.10.29
	서무담당	지방행정주사	홍희숙	2018.10.29
	조직인사담당	지방행정주사	최 정	2020.06.16
	정보통신담당	지방전산주사	김은순	2018.10.29
	비서실장	지방별정직6급	김상훈	2018.07.03
복지과	복지기획담당	지방사회복지주사	이순애	2020.06.16
	희망복지지원담당	지방행정주사	최은선	2020.06.16
	통합조사관리담당	지방행정주사	엄태옥	2020.03.02
	장애인복지담당	지방사회복지주사	강보경	2020.06.16
	노인복지담당	지방사회복지주사	노명옥	2020.06.16
	여성가족담당	지방행정주사	권효서	2018.10.29
	드림청소년담당	지방간호주사	정시원	2020.03.02
경제에너지과	경제에너지담당	지방행정주사	김규린	2018.10.29
	기업지원담당	지방세무주사	이정렬	2020.03.02
	일자리창출담당	지방행정주사	이소영	2018.10.29
	소상공인지원담당	지방행정주사	김택의	2019.08.19
세무회계과	세정담당	지방세무주사	채영길	2019.12.19
	부과담당	지방세무주사	김선우	2020.04.27

제3장 지역동정

소관부서	직위	직명	성명	보직일
세무회계과	징수담당	지방세무주사	한수영	2019.12.19
	세외수입징수담당	지방세무주사	최연복	2020.06.16
	계약관리담당	지방행정주사	양유경	2020.06.16
	경리담당	지방행정주사	정경숙	2020.04.27
	재산관리담당	지방공업주사	정흥교	2017.01.02
관광과	관광정책담당	지방행정주사	김태인	2020.03.02
	관광마케팅담당	지방행정주사	최남규	2020.03.02
	관광레포츠담당	지방행정주사	최상균	2019.03.02
	해수욕장운영담당	지방농업주사	이재균	2020.03.02
	남대천관광자원담당	지방행정주사	신은숙	2020.03.02
문화체육과	문화예술담당	지방행정주사	홍승혜	2020.03.02
	문재담당	지방학예연구사	전유길	2020.03.02
	스포츠마케팅담당	지방세무주사	황승근	2020.06.16
	체육시설담당	지방전산주사	정윤교	2019.10.01
도시계획과	지역계획담당	지방시설주사	이기현	2018.10.29
	도시재생담당	지방시설주사	박상돈	2019.10.01
	도시개발담당	지방시설주사	이근철	2020.04.27
	경관디자인담당	지방시설주사	이종성	2020.04.27
대외정책과	정책개발담당	지방행정주사	이주연	2019.04.08
	전략사업담당	지방행정주사	권영수	2019.01.07
	공항지원담당	지방행정주사	고상순	2020.06.16
산림녹지과	산림조성담당	지방녹지주사	이재식	2020.06.16
	산림경영담당	지방농업주사	박청규	2020.06.16
	산림보호담당	지방농업주사	장도준	2020.08.18
	공원녹지담당	지방행정주사	박준길	2020.06.16
	산림휴양담당	지방행정주사	전주병	2020.06.16
환경과	환경기획담당	지방환경주사	김남희	2020.06.16
	환경지도담당	지방환경주사	장덕원	2019.10.01
	자원순환담당	지방환경주사	김진기	2019.10.01

소관부서	직위	직명	성명	보직일
	환경시설담당	지방환경주사	정우석	2020.06.16
건설과	건설행정담당	지방행정주사	윤창수	2020.06.16
	하천관리담당	지방시설주사	정창화	2017.07.07
	도로시설담당	지방시설주사	김보섭	2019.07.15
	지역개발담당	지방시설주사	김무성	2018.10.29
안전교통과	안전총괄담당	지방행정주사	이재윤	2018.08.19
	재난방재담당	지방농업주사	김일호	2018.10.29
	비상대책담당	지방방송통신주사	이재강	2020.03.02
	교통행정담당	지방공업주사	이광성	2018.02.05
해양수산과	해양수산담당	지방해양수산주사	장진호	2020.07.01
	어업진흥담당	지방해양수산주사	최 영	2020.07.01
	자원개발담당	지방해양수산주사	김남일	2020.07.01
	연안시설담당	지방해양수산주사	최계순	2018.07.23
오색삭도추진단	삭도행정담당	지방농업주사	함민호	2018.10.29
	삭도시설담당	지방시설주사	이경성	2020.04.27
의회사무과	의사담당	지방행정주사	김형수	2020.06.16
보건소	보건행정담당	지방보건주사	고석선	2020.06.16
	진료지원담당	지방의료기술주사	정희경	2020.06.16
	감염병관리담당	지방의료기술주사	박광수	2018.10.29
	건강증진담당	지방보건주사	이원자	2020.06.16
	정신건강담당	지방간호주사	윤소미	2018.10.29
	방문보건담당	지방보건주사	권진선미	2018.10.29
	위생관리담당	지방의료기술주사	김영희	2018.10.29
농업기술센터	농업정책담당	지방농업주사	김명종	2018.10.29
	농촌개발담당	지방행정주사	장승남	2020.08.18
	농산지원담당	지방농촌지도사	최종익	2020.06.16
	축산정책담당	지방보건주사	박기철	2019.03.04
	축산경영담당	지방농업주사	유종성	2020.03.02

소관부서	직위	직명	성명	보직일
농업기술센터	작물환경담당	지방농촌지도사	이일성	2020.06.16
	농업인육성담당	지방농촌지도사	이해원	2020.03.02
	농업기계담당	지방농촌지도사	이건섭	2020.06.16
	원예기술담당	지방농촌지도사	김영산	2020.06.16
	소득개발담당	지방농촌지도사	이종국	2020.06.16
	농산물유통담당	지방농촌지도사	엄유리	2020.06.16
	식품자원담당	지방농촌지도사	고철순	2020.06.16
	특화사업담당	지방농촌지도사	김이식	2020.06.16
상하수도사업소	관리담당	지방공업주사	이호형	2020.06.16
	운영담당	지방공업주사	이근삼	2020.06.16
	상수도담당	지방시설주사	한광희	2019.12.19
	하수도담당	지방시설주사	홍래성	2019.04.08
양양읍	총무담당	지방세무주사	윤청희	2020.06.16
	주민생활지원담당	지방보건주사	오유정	2020.08.01
	맞춤형복지담당	지방행정주사	양혜정	2020.03.02
	민원담당	지방전산주사	장영환	2019.03.04
	산업개발담당	지방행정주사	최양규	2020.04.27
서 면	총무담당	지방시설주사	정영화	2020.06.16
	주민복지담당	지방행정주사	손수연	2019.07.15
	민원담당	지방행정주사	권지숙	2020.03.02
	산업개발담당	지방행정주사	김영호	2020.08.18
손양면	총무담당	지방세무주사	권오윤	2019.12.19
	주민복지담당	지방행정주사	오용환	2018.10.29
	민원담당	지방세무주사	이상기	2020.06.16

소관부서	직위	직명	성명	보직일
손양면	산업개발담당	지방사회복지주사	주용호	2020.12.19
현북면	총무담당	지방행정주사	홍형표	2020.06.16
	주민복지담당	지방행정주사	오인석	2018.03.12
	민원담당	지방행정주사	박상옥	2019.10.01
	산업개발담당	지방세무주사	김주남	2019.04.08
현남면	총무담당	지방농업주사	김명남	2020.03.02
	주민복지담당	지방행정주사	안기령	2020.06.16
	민원담당	지방농업주사	이기형	2018.10.29
	산업개발담당	지방행정주사	황명숙	2020.03.02
강현면	총무담당	지방행정주사	양정규	2020.06.16
	주민복지담당	지방행정주사	정철교	2020.06.16
	민원담당	지방행정주사	조인숙	2019.10.01
	산업개발담당	지방사회복지주사	최윤선	2020.06.16

제5절_지방의회 의원 명단

지방의회 의원 명단

1. 도 의회의원

선거구	성명	생년월일	주소	직업	정당	비고
양양군 선거구	김 정 중	1964.10.20	양양군 양양읍 남문5길 11-8	더불어민주당	정치인	

2. 군 의회의원(제6대)

선거구	성명	생년월일	주소	비고
나 선거구	오 세 만	1960.3.3	양양군 현북면 하조대 1길 67	
가 선거구	김 일 수	1957.8.30	양양군 강현면 복골길 276-17	
가 선거구	김 현 수	1953.3.29	양양군 서면 영덕안길 51-6	
나 선거구	김 우 섭	1961.3.18	양양군 현남면 갓바위 2길 110	
가 선거구	김 택 철	1951.3.15	양양군 양양읍 한고개길 17-18	
나 선거구	최 홍 규	1954.8.17	양양군 현남면 인구중앙길 56	
비례대표	박 정 숙	1965.3.16	양양군 양양읍 안산1길 41	

2-1. 군 의회의원(제7대)

선거구	성명	생년월일	주소	비고
가 선거구	이 기 용	1957.10.21	양양군 강현면 정암1길 44	
나 선거구	고 제 철	1955.3.10	양양군 현북면 쟁기동길 58번길 2-5	
나 선거구	최 홍 규	1954.8.17	양양군 현남면 인구중앙길 56	
가 선거구	오 한 석	1955.4.30	강현면 정암1길 34-6	
가 선거구	김 정 중	1964.10.20	양양읍 남문5길 11-8	
나 선거구	진 종 호	1971.10.16	양양군 손양면 배말길 50-2	
비례대표	이 영 자	1963.10.17	양양군 서면 북평1길 23	

2-2. 군 의회의원(제8대)

선거구	성 명	생년월일	주 소	정 당	비 고
가선거구	김택철	51.03.15	양양읍 한고개길 17-18	국민의힘	제8대 (2018.7.1~현재)
	박봉균	68.03.20	양양읍 북문길 22-13	더불어민주당	제8대 (2018.7.1~현재)
	이종석	75.06.28	양양읍 군청길 26	국민의힘	제8대 (2018.7~현재)
나선거구	고제철	55.03.10	현북면 쟁기동길58번길 2-5	더불어민주당	제8대 (2018.7~현재)
	김우섭	61.03.18	현남면 갓바위2길 110	국민의힘	제8대 (2018.7~현재)
	김의성	62.03.25	손양면 방우재길 38-17	국민의힘	제8대 (2018.7~현재)
비례대표	김귀선	61.08.25	서면 남대천로 202-1	더불어민주당	제8대 (2018.7~현재)

제6절_기관표창 및 수상실적

표창수상

맡은바 업무에 충실히 근무하고 그 공적이 뛰어난 공무원 및 민간인에 대하여 표창을 수여함으로써 수상자의 사기를 높이고 군정발전의 활력을 더하고 있다.

○ 표창수상 현황

(단위 : 명)

년도별	구 분	계	훈장.포장	표창명					
				대통령	국무총리	장관	도지사	군 수	기 타
계	계	697	20	3	7	29	109	512	17
	공무원	326	20	3	7	29	89	161	17
	군인	60	0	0	0	0	0	60	0
	민간인	311	0	0	0	0	20	291	0
‘19	계	374	9	2	5	17	59	278	4
	공무원	163	9	2	5	17	44	82	4
	군인	34	0	0	0	0	0	34	0
	민간인	177	0	0	0	0	15	162	0
‘20	계	323	11	1	2	12	50	234	13
	공무원	163	11	1	2	12	45	79	13
	군인	26	0	0	0	0	0	26	0
	민간인	134	0	0	0	0	5	129	0

양양 백서 2019~2020



"양양군에 산다는 것은
고마움 속에서 산다는 것입니다"

양양군
YANG YANG GUN

양양군청 기획감사실
(우) 25023 강원도 양양군 양양읍 군청길 1
TEL. 033-670-2311 FAX. 033-670-2276

Yangyang gun | Planning & Inspection Office
1, Guncheong-gil, Yangyang-eup, Yangyang-gun,
Gangwon-do, 25023, KOREA
TEL. 82-33-670-2311 FAX. 82-33-670-2276

고맙다! 양양
THANK YOU! YANGYANG

www.yangyang.go.kr